



ŠTATISTICKÝ
ÚRAD
SLOVENSKEJ
REPUBLIKY

GNI Inventory - SK

ESA 2010

Bratislava 2016

Obsah

KAPITOLA 1 PREHLAD SYSTÉMU ÚČTOV	3
1.1 Úvod.....	3
1.1.1 Právny rámec štátnej štatistiky	3
1.1.2 Organizačná štruktúra ŠÚ SR	4
1.1.3 Metódy zostavenia HDP	9
1.1.4 Systémy dohľadu a kontroly	10
1.2 Politika revízií a harmonogram revízie a finalizácie odhadov; veľké revízie od poslednej verzie HND Inventory.....	11
1.3 Východiská pre výrobnú metódu	12
1.4 Východiská pre dôchodkovú metódu	13
1.5 Východiská pre výdavkovú metódu.....	14
1.6 Bilančné a integračné metódy a overovanie odhadov	14
1.7 Prehľad úprav na zabezpečenie úplnosti	15
1.8 Prechod z HDP na HND.....	16
1.9 Klasifikácie	16
1.10 Zdroje údajov	17
KAPITOLA 2 POLITIKA REVÍZIÍ A HARMONOGRAM REVÍZIE A FINALIZÁCIE ODHADOV, VEĽKÉ REVÍZIE OD POSLEDNEJ VERZIE GNI INVENTORY-SK	20
2.1 Politika revízií a harmonogram revízie a finalizácie odhadov.....	20
2.1.1 Politika revízií.....	20
2.1.2 Harmonogram revízie a finalizácie odhadov.....	23
2.2 Hlavné revízne zmeny z dôvodu prechodu z ESA 1995 na ESA 2010	23
2.2.1 Prehľad revíznych zmien	23
2.2.2 Popis revíznych zmien pri implementácii ESA 2010.....	24
2.3 Hlavné revízie od poslednej verzie GNI Inventory-SK okrem koncepčných zmien v ESA 2010	26
2.3.1 Prehľad revízií v dôsledku výhrad k GNI Inventory-SK.....	27
2.3.2 Popis revíznych zmien v ročných účtoch od poslednej verzie GNI Inventory-SK okrem zapracovania výhrad k GNI Inventory-SK.....	29
2.4 Plánované činnosti na zlepšenie	34
KAPITOLA 3 VÝROBNÁ METÓDA	42
3.0 Hrubý domáci produkt podľa výrobných metód.....	42
3.1 Referenčný rámec.....	44
3.2 Hraničné prípady.....	68
3.3 Oceňovanie	71
3.4 Prechod z podnikového účtovníctva na koncept národných účtov podľa ESA 2010.....	72
3.5 Úloha priamych a nepriamych metód odhadov, základného roku (benchmark) a extrapolácie.....	77
3.6 Hlavné prístupy vzhľadom na úplnosť	80
3.7 Poľnohospodárstvo, lesníctvo a rybolov (NACE Rev.2 Sekcia A).....	81
3.8 Ťažba a dobývanie (NACE Rev. 2 Sekcia B)	85
3.9 Priemyselná výroba (NACE Rev. 2 Sekcia C).....	88
3.10 Dodávka elektriny, plynu, pary a studeného vzduchu (NACE Rev. 2 Sekcia D)	96
3.11 Dodávka vody; čistenie a odvod odpadových vôd, odpady a služby odstraňovania odpadov (NACE Rev. 2 Sekcia E)	99
3.12 Stavebníctvo (NACE Rev. 2 Sekcia F).....	102

3.13 Veľkoobchod a maloobchod; oprava motorových vozidiel a motocyklov (NACE Rev. 2 Sekcia G).....	106
3.14 Doprava a skladovanie (NACE Rev. 2 Sekcia H).....	110
3.15 Ubytovacie a stravovacie služby (NACE Rev. 2 Sekcia I).....	114
3.16 Informácie a komunikácia (NACE Rev. 2 Sekcia J)	118
3.17 Finančné a poisťovacie činnosti (NACE Rev. 2 Sekcia K)	122
3.18 Činnosti v oblasti nehnuteľností (NACE Rev. 2 Sekcia L)	135
3.19 Odborné, vedecké a technické činnosti (NACE Rev. 2 Sekcia M)	142
3.20 Administratívne a podporné služby (NACE Rev. 2 Sekcia N)	146
3.21 Verejná správa a obrana; povinné sociálne zabezpečenie (NACE Rev. 2 Sekcia O)	151
3.22 Vzdelávanie (NACE Rev. 2 Sekcia P).....	153
3.23 Zdravotníctvo a sociálna pomoc (NACE Rev. 2 Sekcia Q)	157
3.24 Umenie, zábava a rekreácia (NACE Rev. 2 Sekcia R).....	161
3.25 Ostatné činnosti (NACE Rev. 2 Sekcia S).....	165
3.26 Činnosti domácností ako zamestnávateľov; nediferencované činnosti v domácnostiach produkujúce tovary a služby na vlastné použitie (NACE Rev.2 Sekcia T).....	169
3.27 Dane z produktov, vrátane DPH	170
3.28 Subvencie na produkty.....	173
KAPITOLA 4 DÔCHODKOVÁ METÓDA.....	177
4.0 Hrubý domáci produkt podľa dôchodkovej metódy	177
4.1 Referenčný rámec.....	177
4.2 Hraničné prípady.....	178
4.3 Oceňovanie	178
4.4 Prevod údajov z podnikového účtovania a administratívneho konceptu do konceptu systému ESA 2010	179
4.5 Úloha priamych a nepriamych metód odhadov, benchmarkov a extrapolácií.....	179
4.6 Hlavné metódy použité na zabezpečenie úplnosti údajov.....	180
4.7 Odmeny zamestnancov	180
4.7.1 Mzdy a platy	192
4.7.2 Sociálne príspevky zamestnávateľov	192
4.8 Dane z produkcie a dovozu.....	193
4.9 Ostatné subvencie na produkciu.....	196
4.10 Hrubý prevádzkový prebytok.....	197
4.11 Zmiešané dôchodky	198
4.12 Spotreba fixného kapitálu.....	199
KAPITOLA 5 VÝDAVKOVÁ METÓDA.....	203
5.0 Hrubý domáci produkt podľa výdavkovej metódy.....	203
5.1 Referenčný rámec.....	203
5.2 Hraničné prípady.....	204
5.2.1 Hraničné prípady – KSD.....	204
5.2.2 Hraničné prípady – THFK.....	205
5.3 Oceňovanie	209
5.4 Prechod z podnikového účtovníctva na koncept národných účtov.....	210
5.5 Úloha priamych a nepriamych metód odhadov, základného roku (benchmark) a extrapolácie.....	211
5.6 Hlavné metódy použité na zabezpečenie úplnosti údajov.....	212
5.7 Výdavky na konečnú spotrebu domácností.....	213
5.7.1 Prehľad.....	213

5.7.2	Popis zdrojov údajov a ich konverzia na koncept národných účtov	214
5.7.2.1	Všeobecná charakteristika.....	214
5.7.2.2	Zdroje dát a postup zostavenia KSD	215
5.7.3	Výpočet KSD v jednotlivých položkách COICOP	221
5.8	Výdavky na konečnú spotrebu neziskových inštitúcií slúžiacich domácnostiam	223
5.9	Výdavky na konečnú spotrebu verejnej správy	225
5.10	Nadobudnutie mínus úbytok produkovaných fixných aktív.....	231
5.10.1	Prehľad.....	231
5.10.2	Popis zdrojov údajov a ich konverzia na koncept národných účtov	233
5.10.3	THFK podľa druhov majetku.....	234
5.10.4	Nadobudnutie mínus úbytok fixných aktív	235
5.11	Zmena stavu zásob.....	243
5.12	Nadobudnutie mínus úbytok cenností	245
5.13	Vývoz tovarov.....	246
5.14	Vývoz služieb	249
5.15	Dovoz tovarov	251
5.16	Dovoz služieb.....	252
KAPITOLA 6 BILANČNÉ A INTEGRAČNÉ METÓDY A OVEROVANIE ODHADOV		256
6.1	Bilančné postupy HDP	256
6.1.1	Prehľad bilančných úprav na ročnom účte 2010 s dopadom na HDP	256
6.1.2	Tabuľkový prehľad bilančných úprav v časovom rade 5 rokov	259
6.1.3	Bilančné úpravy v časovom rozmedzí	259
6.1.4	Všeobecný popis bilančnej procedúry	260
6.1.5	Použitie tabuliek dodávok a použitia v procese finalizácie ročných národných účtov	263
6.2	Ostatné metódy použité na overenie HDP	270
KAPITOLA 7 PREHĽAD ÚPRAV NA ZABEZPEČENIE ÚPLNOSTI		274
7.0	Úvod.....	274
7.0.1	Geografické pokrytie.....	274
7.0.2	Všeobecný prístup k úplnostiam.....	274
7.1	Úpravy na zabezpečenie úplnosti vo výrobnej metóde	276
7.1.1	Identifikácia typov úplnosti vo výrobnej metóde.....	276
7.1.2	Úpravy podľa typov úplnosti pri výrobnej metóde	278
7.1.3	Metódy úplnosti	280
7.1.3.1	Metóda zamestnanosti.....	280
7.1.3.2	Nelegálne činnosti	282
7.1.3.3	Naturálny príjem	285
7.1.3.4	Použitie fiškálnych auditov.....	286
7.1.3.5	Odporúčania rôznych GNP a GNI Task Force	286
7.1.3.6	Odhad daňových únikov	286
7.2	Úpravy na zabezpečenie úplnosti vo výdavkovej metóde	286
7.2.1	Identifikácia typov úplnosti vo výdavkovej metóde	286
7.2.2	Úpravy podľa typov úplnosti pri výdavkovej metóde.....	288
7.3	Neúplnosť a jej pokrytie v dôchodkovej metóde.....	289
7.3.1	Identifikácia typov úplnosti v dôchodkovej metóde	289
7.3.2	Úpravy podľa typov úplnosti pri dôchodkovej metóde	290
7.3.3	Metódy úplnosti	291
KAPITOLA 8 PRECHOD Z HDP NA HND		294

8.0 Úvod.....	294
8.1 Odmeny zamestnancov	295
8.2 Dane z produkcie a dovozu platené inštitúciám EÚ	296
8.3 Subvencie poskytované inštitúciami EÚ.....	296
8.4 Cezhraničné dôchodky z majetku	296
8.4.1 Úroky	297
8.4.2 Rozdelené dôchodky korporácií	297
8.4.2.1 Dividendy	297
8.4.2.2 Výbery z dôchodkov kvázikorporácií.....	298
8.4.3 Reinvestované zisky z priamych zahraničných investícií (PZI).....	299
8.4.4 Ostatné investičné dôchodky.....	300
8.4.4.1 Dôchodky z majetku patriace držiteľom poisťiek.....	300
8.4.4.2 Investičné dôchodky splatné pri nároku na dôchodok	301
8.4.4.3 Investičné dôchodky patriace akcionárom fondov kolektívneho investovania.....	302
8.4.4.4 Renta z pôdy a podzemných aktív.....	302
KAPITOLA 9 KLASIFIKÁCIE	306
9.1 Klasifikácie použité pri výrobnnej metóde	308
Náklady na reprezentáciu - fiktívny kód pre modul 183	318
9.2 Klasifikácie použité pri dôchodkovej metóde.....	322
Obytné jednotky	Chyba! Záložka nie je definovaná.
9.3 Klasifikácie použité pri výdavkovej metóde	322
Obstarávanie kapitálových aktív.....	325
Nákup pozemkov a nehmotných aktív.....	325
Nákup strojov, prístrojov, techniky zariadení a náradia	325
Prípravná a projektová dokumentácia	325
Realizácia stavieb a ich technického zhodnotenia.....	326
Rekonštrukcia a modernizácia.....	326
Kapitálové transfery	326
Platby vykonávané s cieľom umožniť príjemcovi nadobudnúť kapitálové aktíva alebo kompenzovať ich poškodenie alebo zničenie.	326
Transfery v rámci verejnej správy	326
Občianskemu združeniu, nadácii a neinvestičnému fondu, cirkvi, neziskovej právnickej osobe nezaradenej a jednotlivcovi.	326
Právnickej osobe založenej štátom, obcou alebo vyšším územným celkom, ostatnej právnickej osobe, fyzickej osobe - podnikateľovi, na realizovanú záruku, príspevkovej organizácii nezaradenej do verejnej správy v registri organizácii vedenom ŠÚ SR.....	326
Transfery do zahraničia	326
Jednotlivcovi a právnickej osobe inej ako medzinárodná organizácia, medzinárodnej organizácii a zahraničnej vláde.	326
Transfery finančným inštitúciám	326
Na úhradu výdavkov na činnosť Kancelárie Rady pre rozpočtovú zodpovednosť a ostatným finančným inštitúciám.	326
9.4 Klasifikácie použité pri prechode z HDP na HND.....	327
KAPITOLA 10 Hlavné zdroje údajov	330
10.1 Štatistické zisťovania a ďalšie zdroje údajov použité pri výrobnnej metóde..	331
10.2 Štatistické zisťovania a ďalšie zdroje údajov použité pri dôchodkovej metóde	363

10.3 Štatistické zisťovania a ďalšie zdroje údajov použité pri výdavkovej metóde	367
10.4 Štatistické zisťovania a ďalšie zdroje údajov použité pri prechode z HDP na HND	388

A decorative graphic consisting of three blue circles of varying sizes and several thin blue lines. One large circle is at the top center, a smaller one is below it to the right, and another large circle is at the bottom right. Lines connect the top-left corner to the top circle, the top circle to the middle circle, and the middle circle to the bottom-right corner. A large circle is also partially visible at the bottom right.

Kapitola 1

Prehľad systému účtov

Právny rámec, organizačná štruktúra, revízna politika proces zostavovania systému účtov, bilancovanie, úplnosť, prechod z HDP na HND, klasifikácie a zdroje údajov

KAPITOLA 1 PREHĽAD SYSTÉMU ÚČTOV

1.1 Úvod

1.1.1 Právny rámec štátnej štatistiky

1. Štatistický úrad SR (ďalej len) je ústredným orgánom štátnej správy Slovenskej republiky pre oblasť štátnej štatistiky. Jeho postavenie upravuje zákon č. 575/2001 Z. z. o organizácii činnosti vlády a organizácii ústrednej štátnej správy v znení neskorších predpisov. Úrad plní úlohy podľa zákona č. 540/2001 Z. z. o štátnej štatistike v znení neskorších predpisov a úlohy stanovené ďalšími všeobecne záväznými právnymi predpismi, ktorý je plne zladený s ekvivalentnými právnymi normami Európskej únie, zabezpečuje porovnateľnosť štatistických informácií a plnenie záväzkov vyplývajúcich z medzinárodných zmlúv v oblasti štátnej štatistiky, ktorými je Slovenská republika viazaná.

2. Úlohy štátnej štatistiky okrem ústredia v Bratislave zabezpečuje aj osem krajských pracovísk ŠÚ SR so sídlom v Bratislave, Trnave, Nitre, Trenčíne, Žiline, Banskej Bystrici, Košiciach a v Prešove.

3. V tejto súvislosti ŠÚ SR poskytuje:

- právny rámec pre využívanie údajov, ktoré podľa osobitných zákonov získavajú a uchovávajú ministerstvá a ostatné ústredné orgány štátnej správy, orgány územnej samosprávy a verejno-právne inštitúcie a ustanovuje ich práva a povinnosti pri vzájomnom poskytovaní údajov,
- širšie sprístupnenie získaných a spracovaných štatistických informácií orgánom, organizáciám a občanom a ich poskytovanie OSN, OECD, Eurostatu a iným medzinárodným inštitúciám,
- rámec na preberanie predpisov Európskej únie v oblasti štátnej štatistiky a dosahovanie úplnej zhody s právnymi normami Európskej únie v oblasti štátnej štatistiky,
- rámec na metodickú zhodu vecnej náplne legislatívy štatistických zisťovaní s legislatívnymi normami, ktoré sa využívajú pri zostavovaní výkazníctva spadajúceho do kompetencie iných ústredných orgánov štátnej správy,
- presné vymedzenie základných princípov štátnej štatistiky ako nezávislosť, nestrannosť, efektívnosť nákladov, spoľahlivosť, transparentnosť, objektivita, otvorenosť a ochrana dôverných údajov,
- definovanie zdrojov údajov pre štátnu štatistiku pričom určuje spravodajskú povinnosť a zároveň práva pre spravodajské jednotky vo vzťahu k Štatistickému úradu Slovenskej republiky a zároveň definuje spôsob využívania údajov z administratívnych zdrojov,
- dôslednú ochranu poskytovaní individuálnych údajov,
- zosúladenie pojmov a terminológie používanej v právnych normách Slovenskej republiky s terminológiou Európskej únie v oblasti štátnej štatistiky v nadväznosti na prísnejšie kritériá porovnateľnosti štatistických informácií.

4. Osobitné zákony platia pre vykonávanie štatistických zisťovaní u obyvateľstva, pre vykonanie sčítania obyvateľstva, domov a bytov a pre ochranu osobných údajov.

Samostatnou Vyhláškou Štatistického úradu SR sa vydáva Program štátnych štatistických zisťovaní, ktorý zostavuje ŠÚ SR v súčinnosti s ministerstvami a štátnymi organizáciami na trojročné obdobie. V rokoch, keď sa nový program zisťovaní nezostavuje, môže ŠÚ SR na základe vlastného rozhodnutia, alebo na základe požiadaviek ministerstiev, alebo štátnych organizácií vydať vyhláškou zmeny a doplnenia programu zisťovaní.

5. Program štátnych štatistických zisťovaní sa zostavuje tak, aby sa

- vykonávali len také zisťovania, ktoré sú zo spoločenského hľadiska dôležité a potrebné,
- štatistické zisťovania vykonávali hospodárne, bez duplicity a s účelným využitím administratívnych zdrojov,
- zabezpečilo získavanie údajov a informácií na kvalitnej a porovnateľnej úrovni.

6. Program štátnych štatistických zisťovaní osobitne uvádza rozsah štatistických zisťovaní vykonávaných ŠÚ SR, zisťovaní vykonávaných inými ústrednými orgánmi a využívanie administratívnych zdrojov na účely štátnej štatistiky.

1.1.2 Organizačná štruktúra ŠÚ SR

7. Súčasnú (2015) vnútornú organizačnú štruktúru ŠÚ SR vyjadruje nasledovný graf:

Tabuľka č. 1

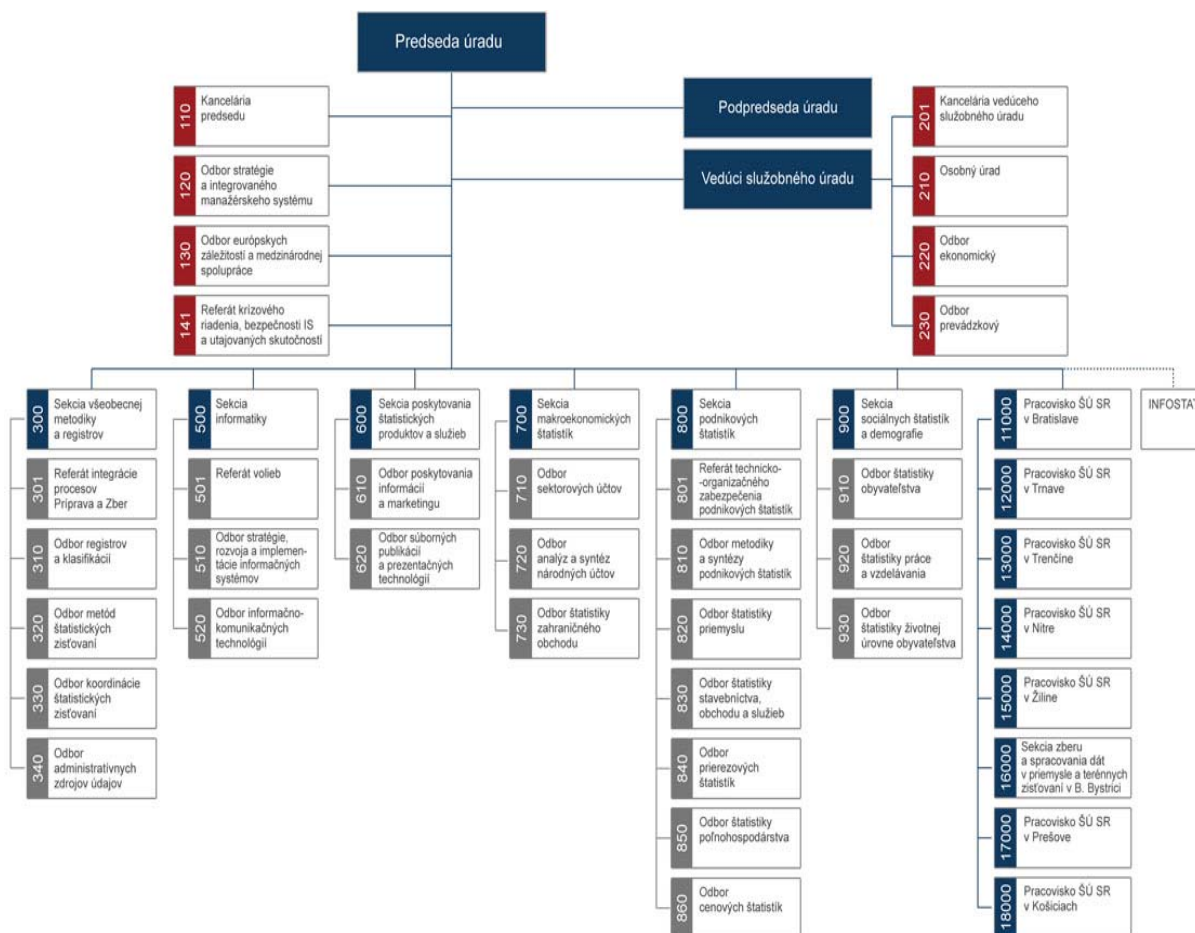

8. Rozsah právomocí, zodpovednosť, pôsobnosť a vzájomné vzťahy organizačných útvarov ŠÚ SR nasledovne vymedzuje súčasný (2015) Organizačný poriadok ŠÚ SR:

9. Funkčné útvary v priamej pôsobnosti predsedu zabezpečujú administratívne činnosti podporujúce prácu predsedu a podpredsedu. Vykonávajú a koordinujú legislatívnu (rozsah pôsobnosti SR) a právnu činnosť úradu. Zabezpečujú aktivity súvisiace s výkonom vnútornej kontroly a vnútorného auditu v úrade. Zabezpečujú externú komunikáciu s médiami a v spolupráci s komunikačnou radou internú komunikáciu v úrade. Vykonávajú práce súvisiace s vytvorením, udržiavaním a rozvojom integrovaného manažérskeho systému. Koordinujú prípravu, vypracúvajú a aktualizujú stratégiu rozvoja úradu. Monitorujú a vyhodnocujú plnenie stratégie úradu. Zabezpečujú prepojenie na integrovaný manažérsky systém Európskeho štatistického systému (EŠS). Zabezpečujú medzinárodnú spoluprácu v oblasti štatistiky, osobitne v rámci EŠS, koordinuje proces prípravy a schvaľovania štatistickej legislatívy EÚ, monitorujú implementáciu grantov Európskej komisie (EK) a koordinujú poskytovanie odbornej pomoci v oblasti štatistiky tretím krajinám. Zabezpečujú kontakty a rozvoj bilaterálnej a multilaterálnej medzinárodnej spolupráce, predovšetkým s Eurostatom a ďalšími inštitúciami EÚ, národnými štatistickými úradmi a medzinárodnými štatistickými organizáciami.

10. Funkčné útvary v priamej pôsobnosti vedúceho služobného úradu zabezpečujú plnenie úloh, vyplývajúcich služobnému úradu z uplatňovania štátno-zamestnaneckých vzťahov a pracovnoprávných vzťahov v súlade s príslušnými vnútroštátnymi zákonmi. Zaoberá sa tvorbou finančných zdrojov, realizujú výdavky úradu a vykonávajú účtovníctvo, záverečný účet, štatistiku a finančnú kontrolu. Zabezpečujú pracovné prostredie a nákupy pre zamestnancov úradu, spravujú majetok štátu v správe úradu.

11. Sekcia všeobecnej metodiky a registrov zabezpečuje tvorbu, správu a využívanie integračných nástrojov - štatistických registrov a klasifikácií v zmysle požiadaviek externého a interného zákazníka, ako aj príslušnej legislatívy (EÚ, SR). Navrhuje efektívne metódy pre realizáciu štatistických zisťovaní v zmysle požiadaviek interného zákazníka, ako aj príslušnej legislatívy (EÚ, SR) s dôrazom na štandardizáciu štatistických procesov a s cieľom znižovať záťaž respondentov a náklady na zisťovania pri zachovaní a zlepšovaní kvality štatistických výstupov. Metodicky riadi oblasť sezónnej analýzy časových radov a ochranu dôverných štatistických údajov. Zostavuje Program štátnych štatistických zisťovaní a zabezpečuje jeho vydanie formou legislatívneho predpisu. Koordinuje prípravu štatistických zisťovaní a zber údajov v rámci subsystémov integrovaného štatistického informačného systému (IŠIS) – PRÍPRAVA, METIS a ZBER. Koordinuje iné vnútroštátne orgány, ktoré prispievajú k rozvoju, tvorbe a šíreniu európskej štatistiky (ONAs). Koordinuje implementáciu Kódexu postupov pre európsku štatistiku v ONAs vrátane koordinácie metodologickej a edukačnej podpory pre tieto orgány. Podieľa sa na vyhľadávaní a sprístupňovaní administratívnych zdrojov údajov (AZU) pre použitie na štatistické účely.

12. Sekcia informatiky zabezpečuje systematickú údržbu, spoľahlivú, bezpečnú a plynulú prevádzku informačného systému (IS) ŠÚ SR ako súčasti informačného systému verejnej správy (IS VS) SR, ako aj IS Register a identifikátor právnických

osôb a podnikateľov ako základného referenčného registra IS VS SR. Poskytuje komplexné služby interným zákazníkom a externým zákazníkom v oblasti štátnej štatistiky a spracovania volieb a referendum. Vypracúva, aktualizuje a realizuje koncepciu informačného systému ŠÚ SR a IS Register a identifikátor právnických osôb a podnikateľov. Pri rozvoji a prevádzke informačných systémov sa riadi príslušnou legislatívou (EÚ, SR), ako aj odporúčanými medzinárodnými štandardami. Poskytuje poradenstvo a konzultácie za oblasť IS.

13. Sekcia poskytovania štatistických produktov a služieb navrhuje marketingovú stratégiu a vypracúva marketingový plán. Koordinuje marketingové aktivity úradu. Vypracúva koncepciu súborných štatistických produktov a zabezpečuje ich tvorbu a poskytovanie v zmysle požiadaviek externého zákazníka. Koordinuje a zabezpečuje tvorbu a poskytovanie plánovaných štatistických produktov podľa záväzkov vyplývajúcich pre SR z členstva v medzinárodných organizáciách. Koordinuje a zabezpečuje tvorbu a poskytovanie operatívnych štandardných a neštandardných štatistických produktov. Koordinuje a zabezpečuje činnosti spojené s aktualizáciou a rozvojom internetovej stránky a verejnej bázy dát úradu. Poskytuje poradenstvo a konzultácie v oblasti produktov poskytovaných zákazníkom.

14. Sekcia makroekonomických štatistík zabezpečuje tvorbu a šírenie vybraných štatistických produktov a poskytuje poradenstvo a konzultácie za oblasť národných účtov, štatistiky zahraničného obchodu, požiadaviek externých a interných zákazníkov, ako aj príslušnej legislatívy (EÚ, SR). Metodicky riadi implementáciu nariadení EÚ v oblasti systému národných a regionálnych účtov a štatistiky zahraničného obchodu, zabezpečuje transformáciu údajov z podnikového účtovníctva do systému národných účtov, zostavuje a bilancuje národné účty. Realizuje činnosti súvisiace s komunikáciou so zákazníkmi a činnosti súvisiace s metodickou prípravou príslušných štatistických zisťovaní, overovaním, analýzou a bilancovaním výsledkov štatistických zisťovaní s cieľom dosiahnuť požadovanú kvalitu a konzistenciu finálnych štatistických produktov. Spolupracuje so sekciou všeobecnej metodiky na vyhľadávaní administratívnych zdrojov údajov. V súlade s rozvojom v rámci EŠS zabezpečuje koncepčný rozvoj metodiky národných účtov v príslušných štatistikách podľa európskeho systému národných a regionálnych účtov, rovnako zabezpečuje koncepčný rozvoj štatistiky zahraničného obchodu.

15. Sekcia podnikových štatistík zabezpečuje tvorbu a šírenie vybraných štatistických produktov a poskytuje poradenstvo a konzultácie za oblasť podnikovej štatistiky nefinančného a finančného sektora ako aj cenových štatistík v zmysle požiadaviek externých a interných zákazníkov, ako aj príslušnej legislatívy (EÚ, SR). Realizuje činnosti súvisiace s komunikáciou so zákazníkmi a metodickou prípravou príslušných štatistických zisťovaní. Ďalej realizuje činnosti súvisiace s overovaním, analýzou a bilancovaním výsledkov štatistických zisťovaní s cieľom dosiahnuť požadovanú kvalitu a konzistenciu finálnych štatistických produktov. Spolupracuje so sekciou všeobecnej metodiky na vyhľadávaní administratívnych zdrojov údajov. V súlade s rozvojom v rámci Európskeho štatistického systému zabezpečuje koncepčný rozvoj metodiky v oblasti podnikovej štatistiky nefinančného a finančného sektora a cenových štatistík.

16. Sekcia sociálnych štatistík a demografie zabezpečuje tvorbu a šírenie vybraných štatistických produktov a poskytuje poradenstvo a konzultácie za oblasť

demografickej štatistiky, sociálnych štatistík a štatistiky trhu práce v zmysle požiadaviek externých a interných zákazníkov, ako aj príslušnej legislatívy (EÚ, SR). Realizuje činnosti súvisiace s komunikáciou so zákazníkmi a metodickou prípravou príslušných štatistických zisťovaní. Ďalej realizuje činnosti súvisiace s overovaním, analýzou a bilancovaním výsledkov štatistických zisťovaní s cieľom dosiahnuť požadovanú kvalitu a konzistenciu finálnych štatistických produktov. Spolupracuje so sekciou všeobecnej metodiky a registrov na vyhľadávaní administratívnych zdrojov údajov. V súlade s rozvojom v rámci EŠS zabezpečuje koncepčný rozvoj metodiky v oblasti demografickej štatistiky, sociálnych štatistík a štatistiky trhu práce.

17. Okrem ústredia v Bratislave úlohy štátnej štatistiky zabezpečuje aj osem pracovísk so sídlami v Bratislave, Trnave, Nitre, Trenčíne, Žiline, Sekcia zberu a spracovania dát v priemysle a terénnych zisťovaní v Banskej Bystrici, pracovisko v Prešove a Košiciach. Z dôvodu zvýšenia úrovne kvality získaných a spracovaných štatistických informácií, ako aj dosiahnutia hospodárnosti realizácie štatistických zisťovaní sú pracoviská ŠÚ SR špecializované.

- **Pracovisko ŠÚ SR v Bratislave** v rámci špecializácie zabezpečuje komplexnú štatistickú činnosť za štatistiku vnútorného obchodu, finančnú štatistiku, peňažníctvo a poisťovníctvo a štatistiku netrhových služieb.
- **Pracovisko ŠÚ SR v Trnave** je gestorom mestskej a obecnej štatistiky (MOŠ-MIS) za celú SR a v rámci špecializácie zabezpečuje úlohy na úsekoch demografická štatistika a štatistika zahraničného obchodu.
- **Pracovisko ŠÚ SR v Trenčíne** zabezpečuje úlohy v rámci špecializácie na úsekoch cenová štatistika a štatistika zariadení sociálnej ochrany.
- **Pracovisko ŠÚ SR v Nitre** zabezpečuje úlohy v rámci špecializácie na úseku štatistiky poľnohospodárstva, lesníctva, rybolovu a životného prostredia.
- **Pracovisko ŠÚ SR v Žiline** je gestorom zisťovania u podnikateľov – fyzických osôb nezapísaných v obchodnom registri. Zabezpečuje úlohy v rámci stanovenej špecializácie za úseky doprava, pošty a telekomunikácie, výskum a vývoj, informačné a komunikačné technológie v podnikoch.
- **Sekcia zberu a spracovania dát v priemysle a terénnych zisťovaní v Banskej Bystrici** zabezpečuje úlohy v rámci špecializácie na úseku štatistiky priemyslu a úlohy ustanovené pre zber a spracovanie dát terénnych štatistík. Zabezpečuje zber a spracovanie údajov za výberové zisťovania v domácnostiach. Sekcia zabezpečuje aj zber a záznam údajov na úseku spotrebiteľských cien a zber, záznam a spracovanie údajov k Európskemu porovnávaciemu programu. Realizuje vnútornú aj vonkajšiu komunikáciu, poskytuje poradenskú činnosť v oblasti metodiky štatistických ukazovateľov a príslušnej legislatívy pre dodávateľa údajov ako aj pre sieť opytovateľov. Implementuje metodiku, organizuje príslušné zisťovania a navrhuje rozpočet zisťovaní na príslušný rok. Ďalej realizuje činnosti súvisiace s overením, analýzou kvality zisťovaných a spracovávaných dát, s cieľom dosahovať vyššiu kvalitu a konzistenciu finálnych štatistických produktov. Úzko spolupracuje so sekciami, ktoré príslušné zisťovania gestorujú v súlade s Európskym štatistickým systémom. Podieľa sa na tvorbe technických projektov a technológii spracovania dát.
- **Pracovisko ŠÚ SR v Prešove** zabezpečuje činnosti v rámci stanovenej špecializácie za úseky cestovný ruch, vybrané trhové služby a energetika.

- **Pracovisko ŠÚ SR v Košiciach** zabezpečuje činnosti v rámci špecializácie pre oblasť štatistiky stavebníctva, bytovej výstavby a práce a miezd, zabezpečuje štatistiku rodovej rovnosti a v rámci územného spôsobu zisťovaní pre oblasť registra organizácií, mestskej a obecnej štatistiky a mestského informačného systému.

18. ŠÚ SR je zriaďovateľom príspevkovej organizácie INFOSTAT - Inštitút informatiky a štatistiky (ďalej len „INFOSTAT“), ktorá na základe každoročne uzatváraných kontraktov so Štatistickým úradom SR rieši výskumno-vývojové úlohy štátnej štatistiky.

19. **Sekciu makroekonomických štatistík (S700)** riadi generálny riaditeľ sekcie podľa príslušných noriem zavedeného systému manažérstva kvality a rozhoduje o spôsobe zabezpečenia činností, ktoré sú v pôsobnosti sekcie v členení podľa jednotlivých odborov.

20. **Odbor sektorových účtov (710)** tvorí 20 zamestnancov vrátane jedného riaditeľa odboru, a dvoch vedúcich oddelení (stav k decembru 2015). Odbor zabezpečuje tvorbu a šírenie vybraných štatistických produktov a poskytuje poradenstvo a konzultácie za oblasť národných účtov v sektorovom členení na základe systému národného účtovníctva v zmysle požiadaviek externého a interného zákazníka, ako aj príslušnej legislatívy (EÚ, SR). Realizuje činnosti súvisiace s komunikáciou so zákazníkmi a s metodickou prípravou štatistických zisťovaní, pričom zabezpečuje uplatnenie metodiky národných účtov v príslušných štatistikách. Zostavuje a bilancuje odvetvové a regionálne účty za všetky inštitucionálne sektory ekonomiky SR vrátane bilancovania jednotlivých ukazovateľov, uskutočňuje cenové prepočty do stálych cien predchádzajúceho roka a stálych cien reťazením a vykonáva odhady a výpočty údajov nepokrytých informačnými databázami. Zodpovedá za prípravu podkladov pre notifikáciu verejného deficitu a dlhu a podkladov pre vlastné zdroje rozpočtu EÚ. Zabezpečuje koncepčný rozvoj európskeho systému národných a regionálnych účtov v podmienkach SR a spolupracuje so sekciou všeobecnej metodiky na vyhľadávaní administratívnych zdrojov údajov. Poskytuje informácie a údaje zo systému národných účtov podľa harmonogramu pre publikačný systém ŠÚ SR a poskytuje metodicko-poradenskú službu zákazníkom za oblasť sektorových účtov. Odbor sa vnútorne člení na:

- oddelenie sektorových účtov verejnej správy,
- oddelenie sektorových účtov korporácií, domácností a zahraničia.

21. **Odbor analýz a syntéz národných účtov (720)** tvorí 10 zamestnancov vrátane jedného riaditeľa odboru (stav k decembru 2015). Odbor zabezpečuje tvorbu a šírenie vybraných štatistických produktov a poskytuje poradenstvo a konzultácie za oblasť národných účtov na základe systému národného účtovníctva v zmysle požiadaviek externého a interného zákazníka, ako aj príslušnej legislatívy (EÚ, SR). Realizuje činnosti súvisiace s komunikáciou so zákazníkmi a s metodickou prípravou štatistických zisťovaní, pričom zabezpečuje uplatnenie metodiky národných účtov v príslušných štatistikách. Zostavuje a bilancuje odvetvové a regionálne národné účty, rýchle odhady HDP a zamestnanosti, váženú priemernú sadzbu DPH, vypracúva komoditno-odvetvové tabuľky dodávok a použitia a symetrické input-output tabuľky podľa aktuálnej metodiky národného účtovníctva. Uskutočňuje cenové prepočty do stálych cien predchádzajúceho roka a stálych cien reťazením.

Zabezpečuje koncepčný rozvoj európskeho systému národných a regionálnych účtov v podmienkach SR a spolupracuje so sekciou všeobecnej metodiky na vyhľadávaní administratívnych zdrojov údajov. Poskytuje informácie a údaje zo systému národných účtov podľa harmonogramu pre publikačný systém ŠÚ SR a poskytuje metodicko-poradenskú službu zákazníkom za oblasť súhrnných národných a regionálnych účtov. Odbor sa nečlení na oddelenia.

22. Odbor štatistiky zahraničného obchodu (730) tvorí 13 zamestnancov vrátane 1 riaditeľa odboru a dvoch vedúcich oddelení (stav k decembru 2015). Odbor zostavuje a publikuje údaje o štatistike zahraničného obchodu (obchod s tretími krajinami EXTRASTAT a obchod s členskými štátmi INTRASTAT). Zabezpečuje spoluprácu so Sekciou daňovou a colnou Finančného riaditeľstva SR a jej metodické usmerňovanie pri poskytovaní údajov pre štatistiku zahraničného obchodu. Zabezpečuje vypracovanie, aktualizovanie a publikovanie zásadných metodických materiálov a zodpovedá za metodiku štatistiky zahraničného obchodu a jej zosúladenie s platnou legislatívou Európskej únie. Zostavuje, vedie a aktualizuje register subjektov zahraničného obchodu. Ročne zabezpečuje stanovenie prahov pre spravodajské jednotky, ich zverejnenie vo vyhláske ŠÚ SR ako aj ich poskytnutie Eurostatu. Zabezpečuje analyzovanie, publikovanie a poskytovanie údajov rezortom, medzinárodným organizáciám a širokej odbornej a laickej verejnosti. Mesačné a ročné údaje šíri prostredníctvom mesačne aktualizovanej internetovej stránky. Pre spravodajské jednotky vypracováva a aktualizuje „Príručku pre spravodajské jednotky“ pre štatistické zisťovanie INTRASTAT-SK. Na požiadanie usmerňuje spravodajské jednotky pri uplatňovaní metodiky formou telefonických konzultácií, prostredníctvom elektronickej pošty alebo osobnými stretnutiami. Metodicky usmerňuje zamestnancov Pracoviska ŠÚ SR v Trnave zaoberajúcich sa spracovaním údajov od spravodajských jednotiek. Vypracováva podklady pre projekty vyhlasované Eurostatom vrátane výberových konaní. Podieľa sa na rozvoji štatistického informačného systému v oblasti štatistiky zahraničného obchodu. Odbor sa vnútorne člení na:

- oddelenie metodiky a registra štatistiky zahraničného obchodu,
- oddelenie analýz a šírenia údajov štatistiky zahraničného obchodu.

1.1.3 Metódy zostavenia HDP

23. Hrubý domáci produkt (HDP) predstavuje finálnu produkciu tovarov a služieb, ktorá bola v národnej ekonomike vytvorená počas daného obdobia (spravidla štvrťrok alebo polrok). Predstavuje kľúčovú veličinu pre účely makroekonomickej analýzy, ktorou sa hodnotí celková ekonomická výkonnosť krajiny, charakterizuje veľkosť resp. produkčnú schopnosť (objem dôchodkov alebo spotreby) spoločnosti na danom ekonomickom území. Tempo rastu vyjadruje mieru rozvoja (poklesu) ekonomiky a to v nominálnej hodnote alebo po prepočte do stálych cien v reálnej hodnote. Z hľadiska obsahu je:

- súčtom hrubej pridanej hodnoty inštitucionálnych sektorov (výrobná metóda),
- súčtom konečného domáceho použitia výrobkov a služieb (výdavková metóda),
- súčtom všetkých dôchodkov v ekonomike. (dôchodková metóda).

24. Základnou metódou pre zostavovanie HDP je výrobná a výdavková metóda, dôchodková metóda je reziduálnou metódou.

25. Pre popis zdrojov a metód zostavenia HDP a následne hrubého národného dôchodku v tomto dokumente je použitý referenčný rok 2010, v ktorom prebehla najnovšia benchmarková revízia údajov. Pre úvodné informácie v kontexte organizačnej štruktúry a organizačného poriadku je použitý aktuálny rok 2015.

1.1.4 Systémy dohľadu a kontroly

26. Proces zostavenia systému národných účtov a tým aj kľúčového ukazovateľa HDP sa na ŠÚ SR riadil do augusta 2015 smernicou SME 23/2006 Hodnototvorné procesy - Národné účty a makroekonomické štatistiky, Štatistiky o podnikaní, Sociálna štatistika a demografia. Od septembra 2015 platí aktualizovaná verzia smernice pre hodnototvorné štatistiky: SME 2/2015 hodnototvorný proces produkcie štatistických výstupov. Nová smernica implementuje požiadavky pre výkon štatistického hodnototvorného procesu v súlade s požiadavkami na manažérstvo kvality ako aj General Statistical Business Process Mode (GSBPM) a požiadavkami European Statistics Code of Practice (ES CoP)

27. Hodnototvorný proces realizácie štatistických produktov národných účtov podľa SME 2/2015 pozostáva z ôsmich podprocesov uvedených postupne v oddieloch I.-VIII., pričom:

- Oddiel I. predstavuje špecifikáciu potrieb zákazníkov a formy ich realizácie vrátane vecnej špecifikácie požiadavky na štatistický výstup, charakteristiky výstupu, identifikácie jej vykonateľnosti a projektového zámeru pre produkciu výstupu, resp. zaužívaného realizačného postupu.
- Oddiel II. a III. Pokrýva návrh a vývoj požadovaného štatistického výstupu počnúc návrhom všetkých prvkov potrebných pre definovanie štatistického výstupu až po vytvorenie úplného prevádzkového prostredia pre spustenie procesu (zber údajov)
- Oddiel IV.až VI. sa zaoberá samotnou realizáciou štatistického výstupu počnúc zberom všetkých potrebných informácií, cez ich následnú validáciu a transformáciu na štatistický výstup až po analýzu vytvoreného štatistického výstupu a prípravu jeho zverejnenia alebo poskytovania. .
- Oddiel VII pokrýva zverejňovanie a poskytovanie štatistického výstupu, jeho cieľom je riadenie zverejňovania a poskytovania štatistických výstupov. Zahŕňa činnosti súvisiace s kompletizáciou a zverejňovaním statických a dynamických výstupov prostredníctvom rôznych distribučných kanálov.
- Oddiel VIII. je venovaný hodnoteniu kvality štatistického výstupu a príslušných podprocesov.

28. Majiteľ hodnototvorného procesu – generálny riaditeľ sekcie makroekonomických štatistík realizuje svoj proces v súčinnosti s majiteľmi ostatných hodnototvorných a podporných procesov

29. Na zabezpečenie minimalizácie potenciálnych rizík v kontexte zdrojov údajov sú uzatvorené dohody s hlavnými poskytovateľmi administratívnych zdrojových údajov (ŠP, DC a NBS). Dohody sa každoročne aktualizujú, aby v poskytovaných údajoch boli premietnuté všetky legislatívne zmeny, ktoré ovplyvňujú AZD používané v procese zostavovania národných účtov. Každoročná aktualizácia sa týka ako

obsahu, tak formy a včasnosti vzájomne poskytovaných informácií. Údaje sú poskytované obvykle vo viacerých dávkach s označením kvality údajov (úplné, chybné...).

30. Manažérsky dohľad nad zberom údajov a zostavením štatistických údajov sa pravidelne verifikuje prostredníctvom interných auditov podľa vopred určeného plánu. Tabuľka 1 ukazuje dátumy vykonaných interných auditov v rokoch 2009-2015.

Tabuľka č. 2

Hodnototvorné procesy		2009	2011	2012	2014	2015
Makroekonomické štatistiky		29.6.	13.4.		2.4.	
Štatistiky o podnikaní		11.6.	11.5.			24.6.
Pracoviská ŠÚ SR	BA	16.4.		16.4.	9.7.	
	BB	20.5.		9.5.		21.5.
	KE	15.5.		17.5.		4.6.
	NR	12.6.		11.4.	11.6.	
	PO	14.5.		16.5.		3.6.
	TN	20.5.		30.3.	4.6.	
	TT	10.6.	3.6.		18.6.	
	ZA	18.5.			19.4.	25.6.

31. Štatistický úrad SR je držiteľom certifikátu systému manažérstva kvality podľa ISO 9001:2008, ktorý dostal v novembri 2006. V pravidelných intervaloch podstupuje externé audity - dozorné a recertifikačné, v rokoch 2010, 2011, 2013 a 2014 boli spoločnosťou Bureau Veritas Certification Slovakia vykonané dozorné audity. Recertifikačné audity v rokoch 2009, 2012 a 2015 potvrdili pre ŠÚ SR platnosť certifikátu.

1.2 Politika revízií a harmonogram revízie a finalizácie odhadov; veľké revízie od poslednej verzie HND Inventory

32. Revízna politika je dôležitým nástrojom zvyšovania kvality štatistických údajov. Za revíziu štatistických údajov sa považuje každá zmena štatistickej hodnoty ukazovateľov uložených v príslušných databázach a verejne publikovaných štatistických údajov. Dôvodom zmien sú zmeny v platnej legislatíve, úprava metodických definícií a postupov, revízie klasifikácií a číselníkov, implementácia nových štatisticko-matematických metód, dostupnosť neskorších presnejších údajov ako aj samotné chyby v zdrojových a vypočítaných dátach. Cieľom revízií je dosiahnutie, resp. zachovanie konzistentnosti obsahu štatistických údajov.

33. Kódex postupov pre európsku štatistiku stanovuje pre oblasť revízií zásadu č. 8 „Revízie dodržia štandardné, osvedčené a transparentné postupy“. To znamená, že revízie musia byť vykonávané v zmysle stanovených pravidiel a ich základnými vlastnosťami sú koncepcnosť, účelovosť, efektívnosť, transparentnosť a periodicita. Výsledkom je jednotný a prehľadný systém úprav štatistických údajov.

34. Základné pravidlá a všeobecné postupy uplatňované pri revíziách na úrade upravuje Rozhodnutie predsedníčky Štatistického úradu Slovenskej republiky, ktorým sa vydáva kalendár revízií ŠÚ SR (aktualizovaný každý rok) a ROZ-3/2015, ktorým sa vydáva politika revízií ŠÚ SR.

35. Prehľad revízných zmien vykonaných od poslednej verzie Zdrojov a metód zostavenia HND (GNI Inventory SK – 2006) je bližšie popísaný v kap. 2.

1.3 Východiská pre výrobnú metódu

36. Výrobná metóda je základnou metódou pri zostavovaní ročných národných účtov a pri kvantifikovaní hrubého domáceho produktu (HDP) v Slovenskej republike. Štruktúru národného systému ročných účtov tvoria súhrnné účty, sektorové účty a systém TDP a IOT. Základnými zložkami štruktúry sektorových účtov sú inštitucionálne sektory, typy transakcií a postupnosť účtov. Ekonomické subjekty v SR, inštitucionálne jednotky a závodné jednotky, sú štatistické jednotky zabezpečujúce informácie o tokoch s výrobkami a službami a tiež informácie o dôchodkových, výdavkových a finančných tokoch a stavoch.

37. V slovenskej štatistickej praxi pre **sektor nefinančných korporácií** a jeho subsektory miestnu činnosťnú jednotku predstavuje závodná jednotka (ďalej ZJ). Štatistické informácie o nej sa získavajú ročným štruktúrnym zisťovaním v ročnom štatistickom výkaze produkčných odvetví Roč 1-01 pre organizácie s počtom zamestnancov 20 a viac. Údaje za malé organizácie s počtom zamestnancov 0 – 19 sa získavajú výberovým zisťovaním.

38. Produkcia a medzispotreba v **sektore finančných korporácií** sa počíta na základe údajov, pozostávajúcich z kombinácie štatistických a administratívnych zdrojov.

39. Hlavným zdrojom údajov pre výpočet produkcie a medzispotreby v **sektore verejnej správy** sú administratívne zdroje údajov, získané z výkazov o príjmoch a výdavkoch na základe Opatrenia Ministerstva financií SR (MF SR). Tento typ výkazu obsahuje hotovostné údaje o príjmoch a výdavkoch v členení podľa rozpočtovej ekonomickej klasifikácie. Pre každý rok sa zostavuje prevodový mostík medzi kategóriami ESN95 a rozpočtovou ekonomickou klasifikáciou MF SR.

40. Pre výpočet produkcie a medzispotreby v **sektore domácností** sa využíva účtovný výkaz predkladaný podnikateľskými domácnosťami a pre porovnanie sa využívajú i výsledky výberového štatistického zisťovania, ktoré sú ďalej dopočítavané na celý súbor aktívnych jednotiek.

41. Hlavným zdrojom údajov pre výpočet produkcie a medzispotreby za sektor **neziskových inštitúcií slúžiacich domácnostiam** sú štatistické výkazy a administratívne zdroje, ktoré sa ďalej upravujú a dopĺňajú.

42. V štátnych štatistických výkazoch je prechod z podnikového účtovníctva na koncept národných účtov priamo zabezpečovaný odvolávkami na príslušné účty podnikového účtovníctva uvedenými v metodických vysvetlivkách k jednotlivým

položkám výkazu. Spravodajská jednotka tak v položkách uvedených na štatistickom výkaze dostáva presnú definíciu ukazovateľov v súlade s metodikou národných účtov. Jednotlivé položky vo výkazoch za medzispotrebu a produkciu sa zostavujú v súlade s metodikou ESA 2010, jednotlivé úpravy sú bližšie popísané v kap.3.

43. Z pohľadu zabezpečenia úplnosti sa v jednotlivých sektoroch ako prvý krok vykonáva dopočet a imputácie na úplnosť súboru. Jednotlivé odhady úprav na úplnosť (nezaznamenaná ekonomika) sa vykonávajú v sektoroch S.11 a S.14 a sú bližšie popísané v kapitole 7.

1.4 Východiská pre dôchodkovú metódu

44. Dôchodková metóda sa nepovažuje za nezávislú metódu. Čistý prevádzkový prebytok a zmiešaný dôchodok ako bilančné položky sú výsledkom zostavovania ročných sektorových účtov, a teda ich hodnota je ovplyvnená pridanou hodnotou, ktorá sa vyčísluje výrobnou metódou. Pri dôchodkovej metóde sa používajú hlavne priame metódy odhadu. Kvalifikované odhady sa využívajú v prípade neúplných, nedostatočných a neexistujúcich zdrojov údajov pre jednotlivé transakcie, napríklad v oblasti miezd a plátov.

45. Vymedzenie inštitucionálnych jednotiek a sektorov, použité klasifikácie a hlavné zdroje sú rovnaké ako pri zostavení HDP výrobnou metódou. Výpočet HDP dôchodkovou metódou sa opiera o ročné štatistické zisťovania a administratívne zdroje údajov, prípadne o ich kombináciu.

46. Z pohľadu zabezpečenia úplnosti sa v jednotlivých sektoroch ako prvý krok vykonáva dopočet a imputácie na úplnosť súboru. Jednotlivé odhady úprav na úplnosť (nezaznamenaná ekonomika) sa vykonávajú v sektoroch S.11 a S.14 v ukazovateli odmeny zamestnancov. Pri výpočte odhadov jednotlivých zložiek úplnosti sa využíva metóda zamestnanosti ako aj údaje o zamestnanosti a mzdách, získané z výkazov za malé nefinančné podniky a za podnikateľov nezapísaných v obchodnom registri.

47. Ostatné dane z produkcie a dovozu pozostávajú zo všetkých daní, ktoré podniky platia v dôsledku svojej výrobnéj činnosti nezávisle od množstva alebo hodnoty vyrobených alebo predaných výrobkov a služieb. Zdrojom informácií o všetkých druhoch poplatkov a daní sú administratívne výkazy.

48. Ostatné subvencie na produkciu predstavujú subvencie, t. j. bežné transfery do tuzemských inštitúcií určené na elimináciu nepriaznivých výsledkov hospodárenia, alebo na podporu podnikania. Hlavným zdrojom údajov je ekonomická klasifikácia rozpočtovej klasifikácie a Štátny záverečný účet.

49. Spotreba fixného kapitálu sa vo všetkých sektoroch počíta metódou permanentnej inventarizácie (PIM) na základe hodnoty hmotného a nehmotného dlhodobého majetku vyjadreného v reprodukčných cenách. Odhaduje sa lineárne, geometrický model odpisovania sa nepoužíva.

1.5 Východiská pre výdavkovú metódu

50. Pri výpočte jednotlivých zložiek výdavkovej metódy sa vychádza z údajov zo štatistických zisťovaní, administratívnych zdrojov a iných alternatívnych zdrojov. Štatistické zisťovania a administratívne zdroje sú v prevažnej miere také isté ako pri produkčnej metóde. Alternatívne zdroje predstavujú zdroje údajov dostupné pre Štatistický úrad z web-stránok organizácií (napr. výročné správy o hospodárení), prípadne špecifické zdroje dohodnuté priamo pracovníkmi ŠÚ SR s poskytovateľmi údajov.

51. Údaje pre výpočet výdavkov na konečnú spotrebu sú zaznamenávané v cenách odberateľov. Výrobky a služby ponechané pre vlastnú spotrebu sú ocenené v základných cenách. Nakúpené fixné aktíva (hmotné i nehmotné) sa podľa platných účtovných pravidiel oceňujú v obstarávacích cenách vrátane nákladov na ich obstaranie. Majetok obstaraný vo vykazovanom období je ocenený v bežných reprodukčných cenách. Rovnako v bežných reprodukčných cenách sú ocenené aj hmotné a nehmotné fixné aktíva darované alebo majetok obstaraný na lízing. Majetok vytvorený vo vlastnej réžii pre vlastnú konečnú spotrebu sa oceňuje výrobnými nákladmi navýšenými o ziskovú maržu. Stav zásob materiálu a tovaru na sklade sa oceňujú obstarávacou cenou, ktorá pozostáva z ceny obstarania pri nákupe a nákladov súvisiacich s obstaraním zásob (prepravné, poistné, clo a podobne). Údaje o zásobách sú upravované o zisky a straty z držby zásob. Dovoz a vývoz výrobkov je ocenený v cenách FOB.

52. Štatistické zisťovania, ktorými sa zisťujú údaje pre výdavkové zložky HDP sú zostavené rovnako ako pre iné metódy zostavenia účtov. Odhady jednotlivých výdavkových zložiek HDP okrem konečnej spotreby domácností (KSD) sú väčšinou vyčíslené priamou metódou, ktorá sa opiera o priame údaje zo štatistických zisťovaní, z administratívnych a alternatívnych zdrojov. Pri zostavovaní KSD sa používa kombinovaná (priama a nepriama) metóda odhadov.

53. Z pohľadu zabezpečenia úplnosti sa v jednotlivých sektoroch ako prvý krok vykonáva dopočet a imputácie na úplnosť súboru. I keď odhady vychádzajú predovšetkým zo štatistických zisťovaní a administratívnych zdrojov údajov, ktoré sa vyznačujú pomerne dobrou kvalitou, bežnou praxou je imputácia údajov ekonomicky aktívnych jednotiek, ktoré nepredložili štatistické výkazy v rámci celoplošného štatistického zisťovania a tiež dopočty na celý súbor ekonomicky aktívnych jednotiek v rámci výberového zisťovania. Čo sa týka úprav na úplnosť, dopočty sa robia najmä v oblasti konečnej spotreby domácností a tvorby hrubého fixného kapitálu (THFK) a u zásob v sektore domácností. Ďalej sa úpravy robia s cieľom eliminovať vplyv podhodnotenia/nadhodnotenia v oblasti THFK, kde sa štandardné metódy výpočtu overujú výpočtom pomocou komoditných tokov (zaradovanie komodít podľa klasifikácie MIG).

1.6 Bilančné a integračné metódy a overovanie odhadov

54. Teoreticky všetky tri metódy výpočtu HDP by mali poskytnúť rovnaký odhad (výsledok). Pre bilancovanie zdrojov s použitím sa používa len výrobná a výdavková metóda. Dôchodková metóda sa nepoužíva pre tento účel z toho dôvodu, že hrubý

prevádzkový prebytok ako aj zmiešané dôchodky sú rozdielové ukazovatele a ich overovanie sa nerobí z priamych zdrojov údajov. Hlavným nástrojom bilancovania sú sektorové a odvetvové účty.

55. Bilančné práce sú zamerané na bilancovanie jednotlivých položiek nefinančných a finančných transakcií. V prvom kroku bilancovania sa zabezpečuje identita transakcií. Overenie jednotlivých transakcií prebieha kontrolou protistrán. V rámci medzisektorových tokov (úroky, dividendy) sa zostavuje matica transakcií. Rozpočtová identita a identita transakcií sa dosiahne horizontálnym a vertikálnym bilancovaním jednotlivých údajov. Pri zostavovaní definitívnej verzie sektorových účtov sa vychádza z podkladov získaných z TDP.

56. Pri bilancovaní je rozhodujúca kvalita a typ zdroja údajov v jednotlivých sektoroch. Štatistické diskrepancie sa riešia úpravou údajov, ktoré sú najmenej dôveryhodné, spoľahlivé, presné v rámci daného systému účtov. Záverečným spôsobom bilancovania v rámci sektora, subsektora je dosiahnutie rozpočtovej identity (t.j. suma tokov v stĺpci zdroje sa rovná sume tokov v stĺpci použitie) dvoma odhadmi B.9 (bežné účty, finančné účty). Hľadá sa rovnosť medzi údajmi, ktoré sú odvodené z dvoch zdrojov.

57. Bilancovanie je postupný proces od prvého získania čiastočných podkladov až po zohľadnenie všetkých dostupných informácií, ktorý je zabezpečovaný vzájomnými internými a externými (MFSR, NBS...) konzultáciami s cieľom získať zosúladený vybilancovaný systém. Bilancovanie medzi jednotlivými komponentmi nie je možné vykonať bez predchádzajúcej diskusie so samotnými zostavovateľmi príslušných ukazovateľov, ktoré sú predmetom bilancovania. Zodpovednosť za konečné rozhodnutie o ukončení procesu bilancovania má generálny riaditeľ sekcie makroekonomických štatistík

1.7 Prehľad úprav na zabezpečenie úplnosti

58. V rámci zostavovania ročných sektorových účtov sa uskutočňujú aj úpravy z titulu ich úplnosti. Úpravy sa týkajú ukazovateľov všetkých troch metód výpočtu odhadu HDP. V sektore finančných korporácií, sektore verejnej správy a sektore neziskových inštitúcií slúžiacich domácnostiam sa úpravy na úplnosť nevykonávajú.

59. Podľa metodiky ESA 2010 a odporúčaní Eurostatu sa nezaznamenaná ekonomika (NOE) klasifikuje do siedmich typov neúplnosti N1-N7:

- N1 Úmyselne nezaregistrované jednotky (utajené),
- N2 Úmyselne nezaregistrované jednotky,
- N3 Jednotky bez povinnosti registrovať sa,
- N4 Registrované jednotky nepokryté štatistickým zisťovaním,
- N5 Registrované jednotky nepodliehajúce štatistickému zisťovaniu,
- N6 Úmyselné skresľovanie vykazovaných údajov,
- N7 Štatistické neúplnosti v údajoch.

60. Výrobná metóda odhadu HDP z pohľadu zdrojov a tiež z hľadiska odhadu úprav na úplnosť patrí k prepracovaným metódam v národných účtoch SR. Metódy odhadu a jednotlivé vykonané úpravy sa analyzujú a porovnávajú z pohľadu všetkých troch

metód zostavenia HDP, aby sa zabezpečilo konzistentné zaznamenanie z pohľadu zdrojov/použitia (ponuky/dopytu).

1.8 Prechod z HDP na HND

61. Výpočet hrubého národného dôchodku (HND) vychádza z údajov HDP zníženého o prvotné dôchodky platené rezidentskými jednotkami nerezidentským jednotkám a zvýšeného o prvotné dôchodky prijaté rezidentskými jednotkami zo zahraničia.

62. Prvotné dôchodky platené do zahraničia v sebe zahŕňajú odmeny zamestnancov, dôchodky z majetku a dane na produkciu a dovoz platené inštitúciám EÚ. Na druhej strane prvotné dôchodky prijaté zo zahraničia v sebe zahŕňajú odmeny zamestnancov, dôchodky z majetku a subvencie prijaté z inštitúcií EÚ.

63. Popri štatistických a administratívnych zdrojoch údajov je nosným zdrojom informácií bežný účet Platobnej bilancie. Od roku 2004 sa vyplňajú aj položky dane z produkcie a dovozu platené inštitúciám EÚ a subvencie prijaté od inštitúcií EÚ. Informácie o týchto tokoch obsahuje Štátny záverečný účet predkladaný MF SR.

64. Údaje o odmenách zamestnancov sa zostavujú na základe údajov o počte legálne pracujúcich rezidentov a nerezidentov SR a údajov o priemernej mzde v zahraničí a v SR. V prípade legálne pracujúcich rezidentov a nerezidentov sa k vypočítaným mzdám ďalej prirába odhad za sociálne príspevky. Odhad za nelegálne pracujúcich sa vykonáva na základe údajov o prechodoch cez hranice, z ktorých sa vylúčia turistické prechody a tiež priemerná mzda sa zníži oproti legálne pracujúcim.

65. Údaje o úrokoch, dividendách, reinvestovaných ziskoch z priamych zahraničných investícií sa preberajú z platobnej bilancie, ostatné investičné dôchodky sa odhadujú.

1.9 Klasifikácie

66. V systéme národných účtov sa používajú klasifikácie, ktoré sú vo väčšine prípadov zhodné s medzinárodne platnými klasifikáciami. Všetky štandardizované klasifikácie sú oficiálne vyhlásené v Zbierke zákonov a vydané sú príslušnými Vyhláškami ŠÚ SR. Patria sem tieto klasifikácie:

- Štatistická klasifikácia ekonomických činností SK NACE Rev. 2,
- Štatistická klasifikácia produktov podľa činností (CPA),
- Štatistická klasifikácia výdavkov verejnej správy SK COFOG,
- Klasifikácia individuálnej spotreby podľa účelu COICOP.

67. Pre klasifikáciu jednotiek do registra organizácií sa využívajú číselníky k registru organizácií, ktoré sú vytvorené a aktualizované na ŠÚ SR. Jedným z najčastejšie používaných je číselník na klasifikáciu organizácií podľa právnej formy.

68. V sektore verejnej správy sa využíva rozpočtová klasifikácia, ktorú vydalo Ministerstvo financií SR. Rozpočtová klasifikácia obsahuje organizačnú klasifikáciu, druhovú klasifikáciu a ekonomickú klasifikáciu. Ekonomická klasifikácia triedi rovnorodé druhy príjmov a výdavkov na hlavné kategórie, kategórie, položky a podpoložky. Zároveň ustanovuje, ktoré výdavky sa financujú z bežných výdavkov a ktoré z kapitálových výdavkov.

69. Pre publikačné účely a v rámci Programu zasielania údajov národných účtov ESA 2010 sa využívajú agregácie klasifikácií napr. A*3, A*10, A*21, A*38, A*64 pre ekonomické činnosti a P*3, P*10, P*21, P*38 a P*64 pre produkty.

1.10 Zdroje údajov

70. Zostavovanie národných účtov sa opiera o štatistické zisťovania, ktoré organizuje Štatistický úrad Slovenskej republiky, o administratívne zdroje údajov (ministerstvá, NBS a iné štátne organizácie), ako aj o alternatívne zdroje údajov. Okrem toho sa využívajú aj údaje zo Sčítania obyvateľov, bytov a domov, Cenzu fariem. Tieto zisťovania sa uskutočňujú spravidla podľa špecifických, pre tieto účely osobitne prijatých zákonov.

71. Štatistické zisťovania sa riadia vyhláškou Program štátnych štatistických zisťovaní na trojročné obdobia, ktorú zostavuje úrad v súčinnosti s ministerstvami a štátnymi organizáciami. Program obsahuje všetky dôležité a potrebné zisťovania vrátane zisťovaní vykonávaných ministerstvami a inými ústrednými orgánmi štátnej správy.

A decorative graphic consisting of three blue circles of varying sizes and two thin blue lines. One line starts from the top left and goes towards the top-right circle. Another line starts from the top left and goes towards the middle circle. A third line starts from the top right and goes towards the bottom-right circle. The circles are semi-transparent and have a slight gradient.

Kapitola 2

Politika revízií a harmonogram revízie
a finalizácie odhadov

Politika revízií a harmonogram revízie a finalizácie
odhadov, veľké revízie od poslednej GNI
Inventory-SK

KAPITOLA 2 POLITIKA REVÍZIÍ A HARMONOGRAM REVÍZIE A FINALIZÁCIE ODHADOV, VEĽKÉ REVÍZIE OD POSLEDNEJ VERZIE GNI INVENTORY-SK

2.1 Politika revízií a harmonogram revízie a finalizácie odhadov

2.1.1 Politika revízií

72. Štatistický úrad SR (ďalej len „úrad“) je ústredným orgánom štátnej správy pre oblasť štátnej štatistiky. Poslaním úradu je poskytovať kvalitné a objektívne štatistické produkty a služby s cieľom podporiť zvyšovanie informačného a intelektuálneho kapitálu zákazníkov. Týmto spôsobom prispieť k znižovaniu rizika v ich rozhodovacích procesoch a podporiť zabezpečenie trvalo udržateľného rozvoja Slovenska. Základným predpokladom pre naplnenie tohto poslania je práve produkcia štatistických údajov v najvyššej kvalite. Revízna politika je dôležitým nástrojom zvyšovania kvality štatistických údajov.

73. Za revíziu štatistických údajov sa pre potreby tohto predpisu považuje každá zmena štatistickej hodnoty ukazovateľov uložených v príslušných databázach a verejne publikovaných štatistických údajov. Dôvodom zmien sú zmeny v platnej legislatíve, úprava metodických definícií a postupov, revízie klasifikácií a číselníkov, implementácia nových štatisticko-matematických metód, dostupnosť neskorších presnejších údajov ako aj samotné chyby v zdrojových a vypočítaných dátach. Cieľom revízií je dosiahnutie, resp. zachovanie konzistentnosti obsahu štatistických údajov.

74. Kódex postupov pre európsku štatistiku stanovuje pre oblasť revízií zásadu č. 8 „Revízie dodržia štandardné, osvedčené a transparentné postupy“. To znamená, že revízie musia byť vykonávané v zmysle stanovených pravidiel a ich základnými vlastnosťami sú koncepcnosť, účelovosť, efektívnosť, transparentnosť a periodicita. Výsledkom je jednotný a prehľadný systém úprav štatistických údajov.

75. Základné pravidlá a všeobecné postupy uplatňované pri revíziách na úrade upravuje Rozhodnutie predsedníčky Štatistického úradu Slovenskej republiky, ktorým sa vydáva kalendár revízií ŠÚ SR (aktualizovaný každý rok) a ROZ-3/2015, ktorým sa vydáva politika revízií ŠÚ SR.

76. Zverejňovanie údajov upravuje platná legislatíva (zákon č.540/2001 o štátnej štatistike v znení neskorších predpisov) a interné právne predpisy (ROZ-5/2013 Rozhodnutie predsedníčky Štatistického úradu SR, ktorým sa vydávajú Zásady zverejňovania a poskytovania štatistických informácií).

77. Zverejňované údaje môžu mať tieto stupne kvality:

- **rýchly odhad (flash)** – odhad príslušného ukazovateľa na základe dostupných aktuálnych informácií, resp. extrapolácie vývojových trendov
- **spresnený odhad** – údaj, ktorý je získaný na základe výsledkov krátkodobého výkazníctva a využitia dostupných administratívnych zdrojov údajov
- **predbežný údaj** – údaj,

ktorý je zostavený z overených a revidovaných zdrojov použitých pre zostavenie spresneného odhadu alebo údaj dostupný v termíne 1. zverejnenia. Môže byť zostavený v menšom rozsahu ukazovateľov.

- **polodefinítivny údaj** – údaj revidovaný na základe spresnení štatistického výkazníctva a administratívnych zdrojov, ako aj doplňujúcich informácií.
- **definitívny údaj** – údaj, ktorý je zostavený z overených revidovaných výkazov, administratívnych zdrojov a dát získaných na základe spresnených štatisticko – matematických metód a ďalších doplňujúcich informácií.

78. **Z vecného hľadiska** sa za dôvod revízie považuje

- zapracovanie kvalitnejších údajov na základe kompletnejšieho zdroja,
- spresnenie údajov v dôsledku aktualizácie sezónnych faktorov a zmeny základného obdobia,
- spresnenie na základe presnejšej metodiky (v konceptoch, definíciách a klasifikáciách) a zmien v štatistických metódach,
- vykonanie opráv v zdrojových údajoch a výpočtoch.

79. **Z časového hľadiska** delíme revízie na

- **Bežné revízie** sú revízie bez zásadných úprav metodík. Ide spravidla o významnejšie opravy údajov vrátane veľkých hodnôt získaných z nových zdrojov. Uskutočňujú sa periodicky v presne stanovených termínoch, pre aktualizáciu mesačných a štvrťročných údajov, až do najbližšieho zverejnenia údajov.
- **Ročné revízie** sú revízie, ktoré sa robia ak sú dostupné všetky mesačné, štvrťročné údaje a už sú k dispozícii detailnejšie výsledky z ročných zisťovaní.
- **Mimoriadne a veľké revízie** sú revízie definitívnych údajov z dôvodu významných metodických zmien vyplývajúcich z revidovania metodík, zo zmeny postupov štatisticko – matematických metód výpočtov alebo opráv údajov. Mimoriadna revízia môže mať za následok (napr. zmenou definície) narušenie časovej porovnateľnosti údajov.

80. Revízie sa uskutočňujú podľa **kalendára revízií** stanoveného pre jednotlivé štatistiky v dňoch (d) a mesiacoch (m) od referenčného obdobia (t) alebo v rokoch (r) pred alebo po bežnom referenčnom období (t).

81. Pri označovaní termínov revízie (dostupnosti) údajov sa používajú tieto skratky:

- **t+d** (t+45 dní, t+70 dní, atď.) znamená referenčné obdobie + počet dní od referenčného obdobia,
- **t+m** (t+4 mesiace, t+9 mesiacov, atď.) znamená referenčné obdobie + počet mesiacov od referenčného obdobia,
- **t±r** (t+1rok, t-2 roky, atď.) znamená bežné referenčné obdobie + (plus) počet rokov nasledujúcich po bežnom referenčnom období, resp. - (mínus) počet rokov pred bežným referenčným obdobím.

82. Zverejneniu revidovaných údajov predchádza oznámenie o revízii s uvedením termínu zverejnenia revidovaných údajov. Oznam je uverejnený na web stránke úradu minimálne 2 dni pred zverejnením revidovaných údajov. Informácie o bežných a ročných revíziách sú aj súčasťou metodických vysvetliviek príslušných mesačných, štvrťročných a ročných publikácií a príslušných databáz ŠÚ SR, pokiaľ sa revízie vzťahujú na údaje v databázach.

83. Cieľom revízií je dosiahnutie, resp. zachovanie konzistentnosti obsahu štatistických údajov. Potrebu stanovenia jasných pravidiel revízií ešte posilňujú požiadavky Eurostatu, ktorý v záujme čo najvyššej medzinárodnej porovnateľnosti a konzistentnosti štatistických údajov spoločenstva podporuje neustále zvyšovanie kvality národných štatistík.

84. Revidované údaje sa spravidla dopĺňajú informáciami o dôvode, význame a vyhodnotení revízie, ktoré sa zverejňujú na portáli v termíne zverejnenia revidovaných údajov.

85. Harmonogram revízií ročných a štvrťročných údajov národných účtov sa uskutočňuje v súlade s prílohou B Nariadenia Európskeho parlamentu a Rady (EÚ) č.549/2013 z 21. mája 2013 o európskom systéme národných a regionálnych účtov v Európskej únii (ESA 2010):

- **Štvrťročné účty** sa revidujú pravidelne s trojmesačným oneskorením. To znamená, že bežná revízia štvrťročných účtov predpokladá spresnenie údajov vždy v termíne t+6 mesiacov po referenčnom období. Výnimkou sú údaje hlavných agregátov za hrubý domáci produkt a zamestnanosť zostavené vo verzii „*rýchly odhad*“ (t+45 dní). Tieto údaje sa revidujú na verziu „*predbežné*“ v termíne t+70 dní. Revízia údajov sa uskutočňuje na báze získania presnejších údajov hlavne z administratívnych zdrojov. Štvrťročné údaje za 4. štvrťrok a súhrn štvrťrokov za rok sú zároveň prezentované ako „*odhad*“ ročného účtu (t-1 rok). Odhad ročného účtu za rok (t-1 rok) sa do konca marca môže upraviť podľa výsledkov notifikácie sektora verejnej správy.
- **Ročné účty** sa revidujú na základe spresnenia údajov získavaných postupne z administratívnych zdrojov a zo spracovania ročných štatistických výkazov. Zpracúvajú sa úpravy vyplývajúce z riešenia bilančných rozdielov v rámci zostavovania tabuliek dodávok a použitia ako aj z opráv revidovaných vlastných výpočtov. V rámci tohto procesu sa postupne implementujú metodické zmeny vychádzajúce z nových regulácií, resp. smerníc. Bežná revízia zahŕňa postupné spresňovanie údajov verzie označenej ako „*odhad*“ (t+70 dní po referenčnom období ako súhrn štvrťročných údajov plus niektoré spresnenia zistené pri verifikácii štvrťročných údajov). Prvá bežná revízia zahŕňa spresnenie výsledkov „*odhadu*“ do konca septembra po skončení referenčného roku do verzie „*predbežné*“. Ukončenie bežnej revízie je dané zostavením verzie „*definitívne*“. Sektorové ročné účty požadované v termíne t+12 mesiacov ako „*polodefinitívne*“ sú konzistentné s verzou t+9 mesiacov a postupne sa revidujú do verzie „*definitívne*“ (t+36 mesiacov).
- **Regionálne účty** sa revidujú spravidla podľa programu zlepšenia ich kvality a nadväzujú na revízie ročných účtov vychádzajúce z verzie ročných účtov „*polodefinitívne*“. Vzhľadom na zložitosť prepočtov sa revízia regionálnych účtov posúva oproti revidovaným účtom o 3 mesiace (t+24 mesiacov).
- **Tabuľky dodávok a použitia (TDP)** slúžia na prepočet RNÚ do stálych cien a na vybilancovanie celého systému národných účtov v rámci 4-miestneho kódu SK NACE Rev.2 a CPA2008, ako základ pre definitívnu ročnú verziu sektorových účtov a na prepočet RNÚ do stálych cien. TDP sa zostavujú v termíne vždy do t+36 mesiacov po ukončení referenčného roka, revízie údajov sa nepožadujú. Symetrická IOT sa zostavuje raz za 5 rokov.

- **Notifikačné tabuľky deficitu verejnej správy (EDP)** sa v súlade s článkom 4 Nariadenia Rady (ES) č. 3605/93¹⁾ z 22. novembra 1993 o uplatňovaní Protokolu o postupe pri nadmernom schodku v znení neskorších predpisov, ktorý tvorí prílohu Zmluvy o založení Európskeho spoločenstva zostavujú a upravujú takto:
 1. notifikácia deficitu verejnej správy obsahuje údaje za obdobie za obdobie t-1 rok až t-4 roky a odhad za t. Údaje sa odosielajú v termíne **t+3 mesiace**. Polodefinitívne sú údaje t-1 rok, t-2 roky, t-3 roky. Údaje za rok t-4 roky sú definitívne. Výnimkou sú prípady tzv. veľkej revízie alebo špecificky riešene položky podľa usmernenia Eurostatu.
 2. notifikácia deficitu verejnej správy obsahuje údaje t-1 rok až t-4 roky a odhad za t, ktoré sa odosielajú v termíne **t+9 mesiacov** a sú konzistentné s ročnými účtami za rok t-1 rok v termíne t+9 mesiacov a s verziou „polodefinitívne“ ročných účtov t-2 roky až t-3 roky a verziou „definitívne“ za rok t-4 roky.

2.1.2 Harmonogram revízie a finalizácie odhadov

86. Časový harmonogram revidovania finalizovania odhadov v jednotlivých doménach národných účtov sa každoročne aktualizuje a je dostupný na web stránke ŠÚ SR.

Tabuľka č. 3 Zverejnený kalendár revízií národných účtov v kalendárnom roku 2016

Štatistika	Termín revízie	Revidované obdobie	Forma zverejnenia revidovaných dát
štvrťročné účty	8.3.2016	3.Q.2015	časový rad, web, databáza Statdat, následne Slovstat
	7.6.2016	4.Q.2015	časový rad, web, databáza Statdat, následne Slovstat
	6.9.2016	1.Q.2016	časový rad, web, databáza Statdat, následne Slovstat
	15.11.2016	1.Q.1995-2.Q.2016	časový rad, web, databáza Statdat, následne Slovstat
	6.12.2016	2.Q.2016	časový rad, web, databáza Statdat, následne Slovstat
ročné účty	30.9.2016	1995-2014	časový rad Eurostat, následne web, databáza Statdat
regionálne účty	31.12.2016	1995-2014	časový rad, web
notifikácia EDP	31.3.2016	2012-2015	Eurostat, následne web
	30.9.2016	2012-2015	Eurostat, následne web
údaje o HND	22.9.2016	2002-2015	časový rad Eurostat, následne web, databáza Statdat

Prehľad revízií referenčného roka 2010

87. Ročný sektorový účet 2010 bol zostavený v roku 2011. Jeho prvú väčšiu revíziu sme ukončili k 30.9.2012. Štatistický úrad vykonal niekoľko metodických zmien, pokiaľ ide o implementáciu nariadení EÚ a odporúčaní Eurostatu a takisto boli použité nové a spresnené zdroje údajov. Časový prehľad vykonaných revízií roka 2010 uvádzame v nasledujúcej tabuľke.

¹⁾ Nariadenie Rady (ES) č. 3605/93 z 22. novembra 1993 bolo rekodifikované Nariadením Rady (ES) č. 479/2009 z 25. mája 2009

HDP vytvorený		65 887 413	-143 941	126 017	-17 924	27 531	1 306 979	183 143	67 387 142
----------------------	--	-------------------	-----------------	----------------	----------------	---------------	------------------	----------------	-------------------

výdavková metóda HDP

P3	konečná spotreba	S13-15	51 331 583	-143 941	-25 811	-169 752	21 797	745 856	211 603	52 141 087
P3 (S14)	KS domácností	S14	37 739 978		-4 577	-4 577	21 770	596 300	42 915	38 396 386
P3 (S15)	KS nezisk.inštitúcií	S15	701 565		-2 371	-2 371	27	75	-3	699 293
P3 (S13)	KS verejnej správy	S13	12 890 040	-143 941	-18 863	-162 804		149 481	168 691	13 045 408
P5	tvorba hrub.kapitálu	S1	15 413 955		-552 050	-552 050	5 734	1 360 006		16 227 645
P51	tvorba hr.fix.kapitálu	S1	14 615 512		-764 904	-764 904		1 059 288		14 909 896
P52+53	ZSZ a cenností	S1	798 443		212 854	212 854	5 734	300 718		1 317 749
P3+P5	domáci dopyt	S1	66 745 538	-143 941	-577 861	-721 802	27 531	2 105 862	211 603	68 368 732
P6	vývoz výr. a služieb	S2	53 414 883		-456 000	-456 000		-1 553 343	179 757	51 585 297
P7	dovoz výr. a služieb	S2	54 273 008		-1 159 878	-1 159 878		-754 460	208 217	52 566 887
B11	saldo výroby a služieb	S2	-858 125		703 878	703 878	0	-798 883	-28 460	-981 590
HDP použitý			65 887 413	-143 941	126 017	-17 924	27 531	1 306 979	183 143	67 387 142

dôchodková metóda HDP

D1	odmeny zamestnancov	S1	25 030 342		-133 580	-133 580	13 804	1 919	0	24 912 485
		S11	15 460 296		-118 692	-118 692	13 804	-25 428	-546 758	14 783 222
		S12	765 609		16 948	16 948		1 919	-3 937	780 539
		S13	5 084 174		-18 861	-18 861		25 428	551 986	5 642 727
		S14	3 279 985		-7 500	-7 500				3 472 485
		S15	440 278		-5 475	-5 475			-1 291	433 512
B2n	čistý prevádz.prebytok	S1	8 641 414	-143 941	1 861 870	1 717 929	200 991	16 701	173 751	10 750 786
		S11	8 002 327	-143 941	310 818	166 877	228 366	-77 925	32 767	8 352 412
		S12	639 087		-10 599	-10 599	-27 375	60 191	229 700	891 004
		S13								
		S14			1 561 651	1 561 651		34 435	-88 716	1 507 370
		S15								
B3n	čisté zmiešané dôchodky	S1	14 331 823		-1 589 847	-1 589 847	-187 264	212 115	-36 639	12 730 188
		S14	14 331 823		-1 589 847	-1 589 847	-187 264	212 115	-36 639	12 730 188
P.51c (K1)	spotreba fixného kapitálu	S1	12 325 319		-12 503	-12 503		1 034 215	-480	13 346 551
		S11	7 876 177		-10 204	-10 204		472 613	-57 820	8 280 766
		S12	496 985						-1 426	495 559
		S13	1 759 758					485 369	58 917	2 304 044
		S14	2 158 422		-2 112	-2 112		76 233		2 232 543
		S15	33 977		-187	-187			-151	33 639
D2	dane z prod. a dovozu	S1	6 875 538		77	77		0	46 511	6 922 126
D21	dane z produktov	S1	6 402 772		77	77				6 402 849
D29	ost. dane z produkcie	S1	472 766		0	0		0	46 511	519 277
		S11	339 428		-2 121	-2 121		-587	-6 607	330 113
		S12	26 547		2 121	2 121			46 500	75 168
		S13	32 426					587	6 624	39 637
		S14	68 277							68 277
		S15	6 088						-6	6 082
D3	subvencie na produkty	S1	-1 317 023					42 029		-1 274 994
D31	subvencie na produkty	S1	-421 925							-421 925
D39	ost.subv.na produkciu	S1	-895 098		0	0		42 029		-853 069
		S11	-891 938		51	51		42 029		-849 858
		S12	0		-51	-51				-51
		S13								
		S14	-3 160							-3 160
		S15								
HDP z dôchodkovej metódy			65 887 413	-143 941	126 017	-17 924	27 531	1 306 979	183 143	67 387 142

Popis významných revízných zmien referenčného roka 2010Ročný účet 2010 - revízne zmeny k 30.9.2012

revízia č. 14 a 15 (tabuľka č. 5)

90. Po zapracovaní aktualizovaných a spresnených údajov, vrátane záväzkov sektora verejnej správy voči železničným spoločnostiam, ktoré predstavovali objem -143,941 mil. €, bol celkový vplyv revízie na produkciu v objeme -878,522 mil. €, na medzispotrebu v objeme -860,521 mil. €. Celkový dopad zmien na HDP tak predstavoval -17,924 mil. € (-0,03 %). Výdavky na konečnú spotrebu poklesli v objeme -169,752 mil. €, z čoho najväčší objem predstavovala konečná spotreba verejnej správy -162,804 mil. € spôsobená zaznamenaním záväzkov voči železničným spoločnostiam a zapracovaním spresnených údajov. Tvorba hrubého kapitálu poklesla v objeme -552,050 mil. €, z čoho najväčší objem predstavovala tvorba hrubého fixného kapitálu (-764,904 mil. €), ktorá bola spôsobená zahrnutím spresnených údajov z podnikového výkazníctva. Zvyšok údajov sa zmenil na základe aktualizovaných dát. Vývoz výrobkov a služieb (P.6) sa zmenil v objeme -456,000 mil. €, z čoho najväčší objem tvorili aktualizované údaje Štatistiky zahraničného obchodu (-518,865 mil. €) a zvyšok sa zmenil na základe spresnených údajov. Dovoz výrobkov a služieb (P.7) sa zmenil na základe aktualizovaných údajov Štatistiky zahraničného obchodu o -1 159,878 mil. €. Odmeny zamestnancov (D.1) sa zmenili v objeme -133,580 mil. €, z čoho najväčšia zmena nastala v položke D.11 (-155,112 mil. €), kde boli zahrnuté spresnené údaje z podnikového výkazníctva. Zvyšok údajov sa zmenil na základe aktualizovaných dát. Dôchodky z majetku (D.4) prijaté zo zahraničia sa zmenili na základe aktualizácie hodnoty FISIM v položke (D.41) o 8,721 mil. €.

Ročný účet 2010 - revízne zmeny k 30.9.2013

revízia č. 16 (tabuľka č. 5)

91. Po zapracovaní aktualizovaných a spresnených údajov, bol celkový vplyv revízie na produkciu v objeme -385,785 mil. €, na medzispotrebu v objeme -413,316 mil. €. Celkový dopad zmien na HDP tak predstavoval 27,531 mil. € (0,04 %). Výdavky na konečnú spotrebu vzrástli v objeme 21,797 mil. €, z čoho najväčší objem predstavovala konečná spotreba domácností 21,770 mil. € spôsobená zapracovaním spresnených údajov. Konečná spotreba neziskových inštitúcií slúžiacich domácnostiam vzrástla v objeme 0,027 mil. € na základe aktualizovaných údajov. Tvorba hrubého kapitálu vzrástla v objeme 5,734 mil. € na základe aktualizovaných údajov. Odmeny zamestnancov (D.1) sa zmenili v objeme 13,804 mil. € po zapracovaní spresnených údajov z podnikového výkazníctva. V roku 2010 sa zmenili dôchodky z majetku (D.4), a to na základe nových údajov z Národnej banky Slovenska vyplývajúcich z pravidelnej revízie predmetných dát. Objem zmien je uvedený v nasledujúcej tabuľke (v mil. €).

Tabuľka č. 6

Kód	Položka	Použitie	Zdroje
		2010	2010
D.41	Úroky	-18,677	40,624
D.421	Dividendy	14,131	245,796
D.43	Reinvestované zisky z PZI	249,630	774,754
	Zmena D.4 spolu	245,084	1 061,174

Ročný účet 2010 - revízne zmeny k 30.9.2014
revízia č. 17 (tabuľka č. 5)

92. Štatistický úrad SR vykonal v revízii k 30.9.2014 štandardné úpravy z dôvodu získania nových informácií založených na metodike ESNÚ 95, zapracovania výsledkov riešení výhrad k GNI Inventory-SK a ďalším krokom bol prechod na metodiku ESA 2010. Po zapracovaní aktualizovaných a spresnených údajov, bol celkový vplyv revízie na produkciu v objeme -385,278 mil. €, na medzispotrebu v objeme -1 692,257 mil. €. Celkový dopad zmien na HDP tak predstavoval 1 306,979 mil. € (1,94 %). Výdavky na konečnú spotrebu vzrástli v objeme 745,856 mil. €, z čoho najväčší objem predstavovala konečná spotreba domácností 596,300 mil. €. Konečná spotreba neziskových inštitúcií slúžiacich domácnostiam vzrástla v objeme 0,075 mil. € a konečná spotreba verejnej správy o 149,481 mil. €. Tvorba hrubého kapitálu vzrástla v objeme 1 360,006 mil. €, z toho tvorba hrubého fixného kapitálu o 1 059,288 mil. €. Odmeny zamestnancov (D.1) sa zmenili v objeme 1,919 mil. €. Dôchodky z majetku (D.4) prijaté zo zahraničia sa zmenili na základe aktualizácie hodnoty FISIM v položke (D.41) o 85,263 mil. €.

Tabuľka č. 7 Vplyv kľúčových zmien roka 2010 na HDP

	Vplyv na HDP v % 2010	Vysvetlenie
Celkový vplyv	1,9	
<i>Metodické zmeny, spolu</i>	<i>1,8</i>	
Kapitalizácia výskum a vývoja (VaV)	0,6	Výdavky na VaV boli priradené do tvorby hrubého fixného kapitálu (THFK) z medzispotreby v sektore S.11 a z výdavkov na spotrebu v sektore S.13
Kapitalizácia vojenských výdavkov	0,1	Obstaranie vojenských zbraňových systémov sa zaznamenalo ako tvorba kapitálu.
Sektorová klasifikácia jednotiek	0,2	V dôsledku nových klasifikačných kritérií boli príslušné jednotky priradené do sektora verejnej správy
Malé nástroje	0,9	Výdavky na malé nástroje, ktoré spĺňajú kritérium využiteľnosti viac ako 1 rok, sa zaznamenali ako tvorba hrubého fixného kapitálu
<i>Štatistické zmeny, spolu</i>	<i>0,1</i>	
Zpracovanie nových alebo lepších zdrojových údajov	0,3	Boli zapracované výsledky SODB 2011, prepočítané bolo imputované nájomné
Úplnosť a špecifické úpravy v kontexte výhrad k hrubému národnému dôchodku (HND)	-0,1	Do celého časového radu boli zapracované údaje o dovoze FISIM
Ostatné metodické zmeny (nie z dôvodu implementácie ESA2010)	-1,1	Zohľadnené boli informácie o obchode nerezidentov registrovaných v SR pre účely DPH
Ostatné štatistické zmeny	1,0	Úpravy z dôvodu benchmarkovej revízie

Ročný účet 2010 - revízne zmeny k 30.9.2015
revízia č. 18 (tabuľka č. 5)

93. Po zapracovaní všetkých revidovaných údajov bol celkový vplyv revízie na produkciu v objeme 246,845 mil. € a na medzispotrebu v objeme 63,702 mil. €. Celkový dopad zmien na HDP tak predstavoval 183,143 mil. € (0,27 %). Výdavky na konečnú spotrebu vzrástli v objeme 211,603 mil. €, z čoho najväčší objem predstavovala konečná spotreba verejnej správy 168,691 mil. €. Konečná spotreba domácností vzrástla v objeme 42,915 mil. € a konečná spotreba neziskových inštitúcií slúžiacich domácnostiam poklesla v objeme 0,003 mil. €. Vývoz výrobkov a služieb (P.6) sa zmenil o 179,757 mil. €, z toho o 171,744 mil. € na základe zapracovania aktualizovaných údajov z Národnej banky Slovenska (údaje v metodike BPM6). Dovoz výrobkov a služieb (P.7) sa zmenil o 208,217 mil. €, z toho o 188,896

mil. € na základe zapracovania aktualizovaných údajov z Národnej banky Slovenska (údaje v metodike BPM6). Dane z produkcie a dovozu (D.2) vzrástli o 46,511 mil. € na základe presmerovania príspevku bánk do Fondu ochrany vkladov, v rámci sektora verejnej správy S.13 (D.29REC vs D.759PAY).

2.2 Hlavné revízne zmeny z dôvodu prechodu z ESA 1995 na ESA 2010

2.2.1 Prehľad revíznych zmien

94. Štatistický úrad SR vykonal v roku 2014 veľkú revíziu údajov v systéme národných účtov s cieľom implementovať Nariadenie Európskeho parlamentu a Rady č. 549/2013 o európskom systéme národných a regionálnych účtov (ESA 2010). Úpravy boli vykonané v príslušných transakciách a ukazovateľoch národných účtov v celom časovom rade 1995-2012 vrátane predbežných údajov roku 2013.

95. Keďže agregáty HDP a HND sú mimoriadne dôležitými mierami vývoja ekonomiky členských štátov a ich sledovanie je súčasťou ekonomickej politiky Európskej Únie, prikladáme súhrnnú tabuľku zmien, ktoré mali priamy dopad na HDP a HND, spolu s produkčnými, výdavkovými a dôchodkovými komponentmi HDP na referenčnom roku 2010.

Tabuľka č. 8 Revízne zmeny v 2010

	1	1a	1b	2	3	4	5	6	7	8	9	10	11	Spolu
Výrobná metóda	393 226	158 744	234 482		32 723	46 837		107 836	611 931	0				1 192 553
P.1	118 478		118 478		60 353	-37 498		107 836	-12 033					237 136
P.2	-274 748	-158 744	-116 004		27 630	-84 335			-623 964					-955 417
B.1g	393 226	158 744	234 482		32 723	46 837		107 836	611 931					1 192 553
D.21														0
D.31														0
Výdavková metóda	393 226	158 744	234 482		32 723	46 837		107 836	611 931	0				1 192 553
P.3 (S15)					75									75
P.3 (S14)					31 242									31 242
P.3 (S13)	-8 481		-8 481		1 406	-37 498		107 836	-12 033					51 230
P.5	401 707	158 744	242 963			84 335			623 964					1 110 006
P.51 g	401 707	158 744	242 963			33 617			623 964					1 059 288
P.52						50 718								50 718
P.53														0
P.6														0
P.7														0
Dôchodková metóda	393 226	158 744	234 482		32 723	46 837		107 836	611 931	0				1 192 553
D.1														0
B.2g/ B.3 g	393 226	158 744	234 482		32 723	46 837		65 807	611 931	0				1 150 524
D.2														0
D.3								42 029						42 029
B.1g	393 226	158 744	234 482		32 723	46 837		107 836	611 931	0				1 192 553

D.1	Odmeny zamestnancov prijaté zo zahraničia																			0	
D.1	Odmeny zamestnancov platené do zahraničia																				0
D.2	Dane z produkcie a dovozu platené inštitúciám EÚ																				-53 371
D.3	Subvencie prijaté z inštitúcií EÚ																				0
D.4	Dôchodky z majetku prijaté zo zahraničia																				0
D.4	Dôchodky z majetku platené do zahraničia																				0
vplyv zmeny na HDP v %		0,6	0,2	0,3	x	0,0	0,1	x	0,2	0,9	0,0	x	x	x	x	x	x	x	x	1,8	
B.5g	Hrubý národný dôchodok (ESA2010)	393 226	158 744	234 482		32 723	46 837		107 836	611 931	53 371									1 245 924	
vplyv zmeny na HND v %		0,6	0,2	0,4	x	0,0	0,1	x	0,2	0,9	0,1	x	x	x	x	x	x	x	x	1,9	

Zoznam koncepcných zmien s vplyvom na HND

1. Výskum a vývoj uznaný ako tvorba kapitálu
 - 1a V&V vytvorený trhovým výrobcom
 - 1b V&V vytvorený netrhovým výrobcom
2. Ocenenie produkcie pre vlastné konečné použitie pre trhových výrobcov
3. Neživotné poistenie –produkcia, poistné nároky z dôvodu katastrof, zaistenie
4. Zbraňové systémy v sektore vlády uznané ako kapitálové aktíva
5. Náklady na vyradenie veľkých kapitálových statkov
6. Sektorová klasifikácia
7. Malé nástroje
8. Tretí vlastný zdroj EU založený na DPH
9. Indexované dlhové nástroje
10. Centrálna banka – alokácia produkcie
11. Zušľachtenie pôdy uznané ako samostatné aktívum

2.2.2 Popis revízných zmien pri implementácii ESA 2010

96. Základným motívom zmeny metodiky ESA95 na ESA 2010 čo sa týka zaznamenávania V&V je skutočnosť, že niektoré výdavky vyložené na V&V majú dlhú dobu použiteľnosti a teda je ich potrebné kapitalizovať, čo znamená prenášať ich do procesu výroby postupne a nie naraz v čase ich vynaloženia. Zdrojom pre informácií výpočet V&V je ročný výkaz o výskume a vývoji VV 6-01, v prípade S.13 výkaz príjmov a výdavkov (FIN1-04) a súvahy dotknutých subjektov verejnej správy.

97. V prípade netrhových výrobcov identifikujeme nasledujúce tri možné prípady kapitalizovania V&V:

- Subjekt B klasifikovaný v S.13 nakúpi V&V služby od subjektu A klasifikovaného v S.13 (kód hlavnej činnosti podľa NACE 72); Na základe analýzy sa rozhodne, že ide o služby V&V.
- Subjekt klasifikovaný v sektore verejnej správy nakúpi výsledky V&V od subjektu klasifikovaného v S.11.

- Subjekt B klasifikovaný v S.13 vynakladá svoje prostriedky na svoju V&V činnosť, ktorej výsledku budú verejne dostupné.

Tabuľka č. 9 Dopad kapitalizácie výskumu a vývoja na HDP

v %	2010	2011	2012	2013
Dopad na HDP	0,6	0,5	0,6	0,6

98. Podľa metodiky ESA 2010 sa za tvorbu hrubého fixného kapitálu považuje nadobudnutie všetkých vojenských objektov a zariadení a ich použitie je zaznamenané v NÚ ako spotreba fixného kapitálu. V praxi to znamená, že do procesu výroby vstupujú postupne, nie naraz v čase ich vynaloženia, ako tomu bolo doposiaľ.

99. Na určenie výšky vojenských výdavkov sa využívajú informácie z administratívneho zdroja MF SR. Ide o výkaz príjmov a výdavkov (FIN1-04) v členení podľa rozpočtovej klasifikácie a klasifikácie COFOG (kód 02 - Obrana). Doplňujúcim zdrojom údajov je dotazník predkladaný Ministerstvom obrany SR. Účelom tohto dotazníka je správne zaznamenať výdavky SR na vojenské zariadenia pre účely medzinárodného porovnania hospodárenia verejnej správy v súlade s rozhodnutím Eurostatu č. 31/2006 z 9. marca 2006 o zaznamenaní výdavkov na vojenské zariadenia.

Tabuľka č. 10 Dopad kapitalizácie vojenských výdavkov na HDP

v %	2010	2011	2012	2013
Dopad na HDP	0,1	0,1	0,1	0,1

100. V súlade s pravidlami metodiky ESA 2010 sme prehodnotili sektorové zaradenie nemocníc, príspevkových organizácií a jednotiek patriacich do sektora finančných korporácií. Jednou z najväčších jednotiek, ktorú sme preklasifikovali v časovom rade od roku 1997 zo sektora finančných korporácií (S.12001) do sektora verejnej správy bola Eximbanka.

Tabuľka č. 11 Dopad sektorovej klasifikácie na HDP

v %	2010	2011	2012	2013
Dopad na HDP	0,2	0,3	0,2	0,1

101. Kapitalizačné kritérium doby použiteľnosti viac ako jeden rok sa podľa metodiky ESA 2010 uplatňuje aj na tzv. malé nástroje. Platné právne normy v SR definujú ako hranicu pre zaradenie do dlhodobého nehmotného a hmotného majetku okrem doby použiteľnosti ešte aj výšku obstarávacích nákladov. Súlad s metodikou ESA 2010 zabezpečujeme presunom položiek s obstarávacou hodnotou viac ako 100 € (predpoklad použiteľnosti viac ako 1 rok) z medzis potreby do kapitálu.

Tabuľka č. 12 Dopad kapitalizácie malých nástrojov na HDP

v %	2010	2011	2012	2013
Dopad na HDP	0,9	0,8	0,8	0,8

2.3 Hlavné revízie od poslednej verzie GNI Inventory-SK okrem koncepčných zmien v ESA 2010

102. Z pohľadu celkovej histórie revízií národných účtov boli významné dve veľké revízie. Prvá revízia zahŕňala implementáciu metodológie ESNÚ 95, resp. SNÚ 93 v časovom rade 1995 po referenčný rok (revízia historických údajov za obdobia pred existenciou vzniku SR, resp. za roky 1993 až 1994 sa na účtoch nevykonáva, štatistickou metódou sa revidujú niektoré požadované agregátne položky).

103. Prvá veľká revízia ročných národných účtov sa uskutočnila v rokoch 2005-2006 za časový rad 1995 až 2003 (údaje za roky 2004 a 2005 boli konzistentné už pri ich zostavení, vrátane uplatnenia alokácie FISIM a reťazenia). Rok 2003 bol zároveň referenčným rokom pre zostavenie predchádzajúcej verzie GNI Inventory-SK.

104. Druhá veľká revízia bola uskutočnená v roku 2014 s cieľom implementovať Nariadenie Európskeho parlamentu a Rady č. 549/2013 o európskom systéme národných a regionálnych účtov (ESA 2010).

105. Okrem týchto dvoch veľkých revízií priamo viazaných na implementáciu nariadení k metodike ESA, Štatistický úrad vykonal od poslednej verzie GNI Inventory-SK niekoľko ďalších mimoriadnych metodických zmien. Tieto zmeny boli výsledkom implementácie iných nariadení EÚ a odporúčaní Eurostatu (pozri nasledujúcu tabuľku č. 13).

Tabuľka č. 13 História revízií národných účtov

poradové číslo revízie	revízia ročného účtu	metodika	termín zverejnenia ročných údajov s revíziou	termín zverejnenia štvrťročných údajov s revíziou	revidovaný časový rad štvrťročných údajov	poznámky
1.	predbežný 1992	ESNÚ 79				
2.	definitívny 1992 predbežný 1993 odhad 1994	ESNÚ 79		apríl 1996	1.q.1990 - 4.q.1995	revízia údajov HDP v ukazovateľoch (P1, P2, B1g, P3(S14), P3(S13), P51, P52, P6, P7)
3.	definitívny 1993 - 1995 predbežný 1996	ESNÚ 79		júl 1998	1.q.1992 - 4.q.1997	stále ceny 1995=100
4.	1996	ESNÚ 95		jún 2000	1.q.1993 - 4.q.1999	
5.	1999	ESNÚ 95		jún 2002	1.q.1993 - 4.q.2001	
6.	2000, 2001	ESNÚ 95		december 2003	1.q.1993 - 2.q.2003	
7.	2002	ESNÚ 95		december 2004	1.q.2002 - 2.q.2004 1.q.2002 - 4.q.2002	výrobná metóda spotrebná metóda
8.	2000 - 2002 predbežný 2003 - 2005	ESNÚ 95		jún 2006	1.q.2000 - 4.q.2005	stále ceny 2000=100
	1995 - 2002 predbežný 2003 - 2005	ESNÚ 95		november 2006	1.q.1995 - 4.q.2005	stále ceny 2000=100
	1995 stále ceny	ESNÚ 95		marec 2006	1.q.1995 - 4.q.1995	stále ceny 2000=100
9.	1995 - 2003 predbežný 2004 - 2005 odhad 2006	ESNÚ 95		november 2007	1.q.1995 - 2.q.2007	stále ceny vypočítané reťazením objemov 2000=100
10.	1995 - 2004 polodefinitívny 2005-2006 predbežný 2007	ESNÚ 95		december 2008	1.q.1995 - 2.q.2008	stále ceny vypočítané reťazením objemov 2000=100

11.	1995 - 2005 polodefinítivny 2006-2007 predbežný 2008	ESNÚ 95	16.11.2009	december 2009	1.q.1995 - 2.q.2009	stále ceny vypočítané režazením objemov 2000=100	
12.	1995 - 2006 polodefinítivny 2007-2008 predbežný 2009	ESNÚ 95	16.11.2010	december 2010	1.q.1995 - 2.q.2010	stále ceny vypočítané režazením objemov 2000=100	vid'. A
13.	1995 - 2007 polodefinítivny 2008-2009 predbežný 2010	ESNÚ 95	21.10.2011	10.11.2011	1.q.1995 - 2.q.2011	stále ceny vypočítané režazením objemov 2005=100	vid'. B
14.	2008 polodefinítivny 2009-2010	ESNÚ 95	6.3.2012	6.3.2012	1.q.2008 - 3.q.2011	stále ceny vypočítané režazením objemov 2005=100	
15.	1995 - 2008 (odvetvia) polodefinítivny 2009-2010 predbežný 2011	ESNÚ 95	22.10.2012	12.11.2012	1.q.1995 - 2.q.2012 (sektorové účty od 1.q.2009)	stále ceny vypočítané režazením objemov 2005=100	vid'. C
16.	1995 - 2009 polodefinítivny 2010-2011 predbežný 2012	ESNÚ 95	21.10.2013	11.11.2013	1.q.2010 - 2.q.2013	stále ceny vypočítané režazením objemov 2005=100	
17.	1995 - 2010 polodefinítivny 2011-2012 predbežný 2013	ESA 2010	21.10.2014	11.11.2014	1.q.1995 - 2.q.2014	stále ceny vypočítané režazením objemov 2010=100	
18.	1997 - 2011 polodefinítivny 2012-2013 predbežný 2014	ESA 2010	21.10.2015	10.11.2015	1.q.1997 - 2.q.2015	stále ceny vypočítané režazením objemov 2010=100	

- A. doplnenie revízie č. 12 - prepočítanie celého časového radu z Sk na €
 B. doplnenie revízie č. 13 - revízia NÚ v odvetvovom členení podľa NACE Rev.2 v ČR 2000-2010
 C. doplnenie revízie č. 15 - revízia štatistickej klasifikácie produktov podľa činností (CPA) a
 revízia NÚ v odvetvovom členení podľa NACE Rev.2 v celom ČR 1995-2011

2.3.1 Prehľad revízií v dôsledku výhrad k GNI Inventory-SK

106. Štatistický úrad SR riešil v uplynulom období dve konkrétne a osem prierezových výhrad. Dve z týchto výhrad mali dopad v revízii č.17 na zmenu údajov v národných účtoch:

Tabuľka č. 14 Dopad zapracovania výhrad k HND

v tis. € a %

Obdobie	HDP ESA2010	HDP ESA95	HND (B.5*G) ESA2010	HND (B.5*G) ESA95	Výhrada FISIM			
					Prierezová výhrada II vplyv na HDP	Prierezová výhrada II vplyv na HDP v %	Prierezová výhrada II vplyv na B.5*G	Prierezová výhrada II vplyv na B.5*G v %
1995	19 685 778	19 319 002	19 779 427	19 404 740	-5 785	-0,029	2 126	0,011
1996	21 951 490	21 527 415	22 118 596	21 683 925	-7 750	-0,035	2 846	0,013
1997	24 413 977	23 867 355	24 433 835	23 900 350	9 610	0,039	-3 527	-0,014
1998	26 657 703	26 171 856	26 665 158	26 191 441	8 870	0,033	-3 260	-0,012
1999	28 541 908	28 109 131	28 375 760	27 949 600	4 842	0,017	-1 775	-0,006
2000	31 596 067	31 177 075	31 431 026	31 003 837	-5 996	-0,019	2 202	0,007
2001	34 307 227	33 881 183	34 315 810	33 875 143	-10 697	-0,031	3 926	0,011
2002	37 344 832	36 806 664	37 225 132	36 670 470	-12 064	-0,032	4 430	0,012
2003	41 474 539	40 611 951	39 466 962	38 595 121	-6 765	-0,016	2 488	0,006
2004	46 173 117	45 161 376	44 402 656	43 345 602	-4 665	-0,010	1 712	0,004
2005	50 398 219	49 314 224	49 075 440	47 920 282	-9 226	-0,018	3 384	0,007
2006	56 155 889	55 001 570	54 550 965	53 304 132	-14 279	-0,025	5 241	0,010
2007	62 854 223	61 449 714	61 057 300	59 529 910	-19 882	-0,032	7 301	0,012
2008	68 155 672	66 842 404	66 856 207	65 444 441	-15 230	-0,022	5 594	0,008
2009	63 798 949	62 794 385	63 413 085	62 269 123	-45 667	-0,072	16 768	0,026

2010	67 203 999	65 897 020	65 632 702	64 190 469	-63 561	-0,095	24 539	0,037
2011	70 159 763	68 974 163	68 801 779	67 453 662	-68 989	-0,098	27 811	0,040
2012	72 184 745	71 096 017	70 706 799	69 417 612	-65 695	-0,091	26 805	0,038
2013	73 593 156	72 134 092	72 132 786	70 431 450	-63 874	-0,087	26 126	0,036

HDP a HND - ESA95 - súčet štvrtrokov

Obdobie	HDP ESA2010	HDP ESA95	HND (B.5*G) ESA2010	HND (B.5*G) ESA95	Výhrada byty a cesty spolu			
					Konkrétna výhrada 2 vplyv na HDP	Konkrétna výhrada 2 vplyv na HDP v %	Konkrétna výhrada 2 vplyv na B.5*G	Konkrétna výhrada 2 vplyv na B.5*G v %
1995	19 685 778	19 319 002	19 779 427	19 404 740	0	0,0000	0	0,0000
1996	21 951 490	21 527 415	22 118 596	21 683 925	0	0,0000	0	0,0000
1997	24 413 977	23 867 355	24 433 835	23 900 350	0	0,0000	0	0,0000
1998	26 657 703	26 171 856	26 665 158	26 191 441	0	0,0000	0	0,0000
1999	28 541 908	28 109 131	28 375 760	27 949 600	0	0,0000	0	0,0000
2000	31 596 067	31 177 075	31 431 026	31 003 837	0	0,0000	0	0,0000
2001	34 307 227	33 881 183	34 315 810	33 875 143	30	0,0001	30	0,0001
2002	37 344 832	36 806 664	37 225 132	36 670 470	114	0,0003	114	0,0003
2003	41 474 539	40 611 951	39 466 962	38 595 121	267	0,0006	267	0,0007
2004	46 173 117	45 161 376	44 402 656	43 345 602	463	0,0010	463	0,0010
2005	50 398 219	49 314 224	49 075 440	47 920 282	618	0,0012	618	0,0013
2006	56 155 889	55 001 570	54 550 965	53 304 132	854	0,0015	854	0,0016
2007	62 854 223	61 449 714	61 057 300	59 529 910	1 081	0,0017	1 081	0,0018
2008	68 155 672	66 842 404	66 856 207	65 444 441	1 424	0,0021	1 424	0,0021
2009	63 798 949	62 794 385	63 413 085	62 269 123	1 768	0,0028	1 768	0,0028
2010	67 203 999	65 897 020	65 632 702	64 190 469	1 884	0,0028	1 884	0,0029
2011	70 159 763	68 974 163	68 801 779	67 453 662	2 113	0,0030	2 113	0,0031
2012	72 184 745	71 096 017	70 706 799	69 417 612	2 191	0,0030	2 191	0,0031
2013	73 593 156	72 134 092	72 132 786	70 431 450	2 221	0,0030	2 221	0,0031

HDP a HND - ESA95 - súčet štvrtrokov

Obdobie	Výhrada byty				Výhrada cesty			
	Konkrétna výhrada 2 vplyv na HDP	Konkrétna výhrada 2 vplyv na HDP v %	Konkrétna výhrada 2 vplyv na B.5*G	Konkrétna výhrada 2 vplyv na B.5*G v %	Konkrétna výhrada 2 vplyv na HDP	Konkrétna výhrada 2 vplyv na HDP v %	Konkrétna výhrada 2 vplyv na B.5*G	Konkrétna výhrada 2 vplyv na B.5*G v %
1995	0	0,0000	0	0,0000	0	0,0000	0	0,0000
1996	0	0,0000	0	0,0000	0	0,0000	0	0,0000
1997	0	0,0000	0	0,0000	0	0,0000	0	0,0000
1998	0	0,0000	0	0,0000	0	0,0000	0	0,0000
1999	0	0,0000	0	0,0000	0	0,0000	0	0,0000
2000	0	0,0000	0	0,0000	0	0,0000	0	0,0000
2001	30	0,0000	30	0,0000	0	0,0000	0	0,0000
2002	114	0,0000	114	0,0000	0	0,0000	0	0,0000
2003	267	0,0000	267	0,0000	0	0,0000	0	0,0000
2004	463	0,0000	463	0,0000	0	0,0000	0	0,0000
2005	618	0,0000	618	0,0000	0	0,0000	0	0,0000
2006	755	0,0013	755	0,0014	99	0,0002	99	0,0002
2007	977	0,0016	977	0,0016	104	0,0002	104	0,0002
2008	1 307	0,0019	1 307	0,0020	117	0,0002	117	0,0002
2009	1 589	0,0025	1 589	0,0025	179	0,0003	179	0,0003
2010	1 748	0,0026	1 748	0,0027	136	0,0002	136	0,0002
2011	1 874	0,0027	1 874	0,0027	239	0,0003	239	0,0003
2012	1 970	0,0027	1 970	0,0028	221	0,0003	221	0,0003
2013	2 033	0,0028	2 033	0,0028	188	0,0003	188	0,0003

107. V revízií č. 18 sú premietnuté výsledky práce ŠÚ SR na ostávajúcich prierezových výhradách. V závere roka 2015 Komisia akceptovala prácu vykonanú

ŠÚ SR a oficiálne skonštatovala, že pre Slovensko už nie sú otvorené žiadne výhrady k postupu zostavenia HND. Bližší popis prác vykonaných v kontexte HND výhrad je uvedený v Správe o kvalite 2015, zaslanej Eurostatu v septembri 2015. Percentuálne rozdelenie revíznych zmien podľa dôvodov revízie, to znamená aj v dôsledku zapracovania výhrad k HND je uvedené v tabuľke č. 18.

2.3.2 Popis revíznych zmien v ročných účtoch od poslednej verzie GNI Inventory-SK okrem zapracovania výhrad k GNI Inventory-SK

108. Revízne zmeny, ktoré sú relevantné od poslednej verzie GNI Inventory-SK sú pod popismi Revízia č. 11 až 18. Sú zhodné s popisom v príslušných Správach o kvalite a zároveň s informáciami zverejňovanými na web stránke ŠÚ SR pri každoročnom publikovaní ročných údajov.

Revízia č. 11 – revízia ročného účtu s vplyvom na HDP 1995 – 2007

zostavenie predbežného ročného účtu 2008

zverejnenie revízie RÚ na web stránke : 16.11.2009, Správa o kvalite HND 2009

109. V rámci revízie ročných národných sa vykonalo niekoľko metodických zmien, pokiaľ ide o implementáciu nových metód podľa nariadení EÚ a odporúčaní Eurostatu a takisto boli použité nové a spresnené zdroje údajov. Tieto zmeny sa týkali preklasifikovania poplatku za odvoz a likvidáciu komunálneho odpadu z ostatných daní z produkcie D.29 na poplatok za službu a teda do medzispotreby P.2 jednotlivých inštitucionálnych sektorov, do konečnej spotreby domácností P.3 a do trhovej produkcie P.11 sektora verejnej správy S.13. Poplatok za registráciu automobilov sa preklasifikoval z ostatných daní z produkcie D.29 a ostatných bežných daní D.59 do daní z produktov okrem DPH a daní z dovozu D.214. V súlade s odporúčaním Eurostatu sme preradili súkromné zdravotné poisťovne zo sektora verejnej správy S.13 do sektora finančných korporácií S.12, do subsektora finančné pomocné inštitúcie (S.124). Prostriedky spojené s verejným zdravotným poistením, spravované týmito poisťovňami, sú naďalej klasifikované v sektore verejnej správy (S.13), konkrétne v subsektore fondov sociálneho zabezpečenia (S.1314). Ďalšou zmenou bolo spresnenie medzispotreby P.2 v sektore finančných korporácií, na základe zisteného nesprávneho zaznamenávania u niektorých spravodajských jednotiek, o platené poplatky a provízie. Zmeny sa vykonali v celom časovom rade 1995 - 2008, v bežných a stálych cenách.

Revízia č. 12 – revízia ročného účtu s vplyvom na HDP 1995 – 2008

zostavenie predbežného ročného účtu 2009

zverejnenie revízie RÚ na web stránke : 16.11.2010, Správa o kvalite HND 2010

110. V rámci revízie ročných národných účtov za roky 1995 – 2008 vrátane predbežného ročného účtu za rok 2009 sa vykonalo niekoľko zlepšení pokiaľ ide o implementáciu nariadení EÚ a odporúčaní Eurostatu a takisto boli použité nové a spresnené zdroje údajov. V celom revidovanom časovom rade 1995-2008 boli vykonané úpravy súvisiace s metodickou zmenou zaznamenania nelegálnych aktivít, konkrétne pašovania alkoholu a tabakových výrobkov, a to na základe odporúčania kontrolnej misie GNI. Táto zmena mala v systéme národných účtov vplyv na dovoz výrobkov a služieb (P.7 v sektore S.2), konečnú spotrebu domácností (P.3 v sektore

S.14) ako aj produkciu v sektore domácností (P.1 v sektore S.14). Uvedené úpravy mierne zvýšili objem HDP. Ich vplyv na HDP v rokoch 2002 až 2008 je uvedený v priloženej tabuľke:

Tabuľka č. 15

v mil. €

sektor	ukazovateľ	2002	2003	2004	2005	2006	2007	2008
S.2	P.7	29,9	33,3	37,5	38,8	40,0	33,8	36,1
S.14	P.3	56,3	62,7	70,6	73,0	75,4	63,6	67,9
vplyv na HDP (P.1 = P.3 - P.7)		26,4	29,4	33,1	34,2	35,4	29,8	31,8
HDP		36 806,7	40 612,0	45 161,4	49 314,2	55 080,9	61 555,0	67 007,3
% z HDP		0,072	0,072	0,073	0,069	0,064	0,048	0,047

111. Na základe odporúčaní misie GNI sa zmenilo aj zaznamenávanie nákladov, ktoré súvisia s likvidáciou poistných udalostí, kde celkové náklady na poistné plnenia sú očistené o náklady na správu. Keďže údaje vstupujú do produkcie (P.1) aj do medzispotreby (P.2) v rovnakom objeme, uvedená zmena neovplyvnila výšku HDP. Ďalšou zmenou bola revízia rokov 2007 a 2008 na základe nových a presnejších údajov. Predbežný rok 2009 bol zostavený na základe dostupných zdrojov zohľadňujúc všetky spomenuté revízne zmeny a predbežné aktuálne údaje. Zmeny sa vykonali v celom časovom rade 1995 - 2009, v bežných a stálych cenách.

Revízia č. 13 – revízia ročného účtu s vplyvom na HDP 2006 – 2009

zostavenie predbežného ročného účtu 2010

zverejnenie revízie RÚ na web stránke : 21.10.2011, Správa o kvalite HND 2011

112. V rámci revízie ročných národných účtov Štatistický úrad SR implementoval NARIADENIE KOMISIE (EÚ) č. 715/2010 z 10. augusta 2010, ktorým sa mení a dopĺňa nariadenie Rady (ES) č. 2223/96, pokiaľ ide o úpravy po revízii štatistickej klasifikácie ekonomických činností SK NACE Rev 2 a štatistickej klasifikácie produktov podľa činností (CPA) v národných účtoch.

113. V zmysle tohto nariadenia sa údaje národných účtov zasielané do Eurostatu v rámci ESA transmisijného programu po auguste 2011 zasielajú v odvetvovom členení podľa klasifikácie SK NACE Rev.2 v časovom rade 2000 až 2010. Zároveň bola v predmetnom časovom rade zmenená báza pre výpočet stálych cien reťazením objemových indexov z 2000 na 2005.

114. Na základe nových informácií a spresnených zdrojových údajov boli vykonané štandardné revízne úpravy v jednotlivých položkách národných účtov v rokoch 2008 a 2009. Zároveň sme v rokoch 2006 až 2009 na základe spresnenia výpočtu odmien zamestnancov (D.1) v sektore verejnej správy revidovali ich objem, čo malo vplyv na produkciu v uvedenom sektore. Vplyv tejto zmeny na HDP je uvedený v priloženej tabuľke :

Tabuľka č. 16

v mil. €

sektor	ukazovateľ	2006	2007	2008	2009
S.13	D.1	-79,3	-105,3	-116,7	-108,0
HDP		55 001,6	61 449,7	66 932,3	62 895,5
% z HDP		-0,144	-0,171	-0,174	-0,172

115. Údaje za rok 2010 sú predbežné, zostavené na základe dostupných ročných zdrojových údajov. Všetky uvedené revízne úpravy ovplyvnili objem HDP v časovom rade 2006 až 2010 v bežných cenách a v celom časovom rade v stálych cenách, kde bola zmenená báza pre výpočet stálych cien reťazením objemových indexov z 2000 na 2005.

Revízia č. 14 – revízia ročného účtu s vplyvom na HDP 2008 – 2010
zverejnenie mimoriadnej revízie RÚ na web stránke : 6.3.2012

116. V súlade s usmernením Eurostatu v rámci októbrovej notifikácie EDP 2011 a následného rozhodnutia Eurostatu z 20.2.2012 vykonal Štatistický úrad v marci 2012 revíziu ročných údajov národných účtov v rokoch 2008-2010, ktorá sa týkala zaznamenania záväzkov sektora verejnej správy voči železničným spoločnostiam v systéme národných účtov. Revízne úpravy ovplyvnili objem HDP v časovom rade 2008 až 2010 v bežných a stálych cenách.

Revízia č. 15 – revízia ročného účtu s vplyvom na HDP 2009 – 2010
zostavenie predbežného ročného účtu 2011

zverejnenie revízie RÚ na web stránke : 22.10.2012, Správa o kvalite HND 2012

117. V rámci revízie ročných národných účtov boli na základe nových informácií a spresnených zdrojových údajov vykonané štandardné revízne úpravy v jednotlivých položkách národných účtov v rokoch 2009 a 2010. Údaje za rok 2011 sú predbežné, zostavené na základe dostupných ročných zdrojových údajov. Zároveň sa zverejnili aj ročné údaje národných účtov v odvetvovom členení podľa klasifikácie NACE Rev.2 v celom časovom rade 1995 - 2011. Revízne úpravy ovplyvnili objem HDP v časovom rade 2009 až 2011 v bežných a stálych cenách.

Revízia č. 16 – revízia ročného účtu s vplyvom na HDP 2010 – 2011
zostavenie predbežného ročného účtu 2012

zverejnenie revízie RÚ na web stránke : 21.10.2013, Správa o kvalite HND 2013

118. V rámci revízie ročných národných účtov boli na základe nových informácií a spresnených zdrojových údajov vykonané štandardné revízne úpravy v jednotlivých položkách národných účtov s dopadom na HDP v rokoch 2010 a 2011. Údaje za rok 2012 sú predbežné, zostavené na základe dostupných ročných zdrojových údajov. Revízne úpravy ovplyvnili objem HDP v časovom rade 2010 – 2012 v bežných a stálych cenách.

Revízia č. 17 – revízia ročného účtu s vplyvom na HDP 1995 – 2012
zostavenie predbežného ročného účtu 2013

zverejnenie revízie RÚ na web stránke : 21.10.2014. Správa o kvalite HND 2014

119. Štatistický úrad SR vykonal v roku 2014 veľkú revíziu údajov v systéme národných účtov s cieľom implementovať Nariadenie Európskeho parlamentu a Rady č. 549/2013 o európskom systéme národných a regionálnych účtov (ESA 2010). Úpravy boli vykonané v príslušných transakciách a ukazovateľoch v celom časovom rade 1995-2012 vrátane predbežných údajov roku 2013. Popis metodických zmien je k dispozícii na web stránke ŠÚ SR "**Nová metodika pre národné účty - ESA 2010**".

120. Okrem implementovania metodických zmien boli vykonané v systéme národných účtov tieto zmeny:

- v údajoch za roky 2011 a 2012 boli vykonané štandardné revízne úpravy v jednotlivých položkách národných účtov na základe nových informácií a spresnených zdrojových dát,
- údaje v stálych cenách zostavených reťazením objemov boli prepočítané na bázu roku 2010 v časovom rade 1997-2013, to znamená, že v údajoch vyjadrených v stálych cenách je použitý referenčný rok 2010,
- vybrané transakcie, ktoré boli v požadovanom čase a rozsahu upravené v dôsledku zapracovania výhrad Komisie k Zdrojom a metódam zostavenia hrubého národného dôchodku – SK (GNI Inventory-SK –SK),
- zohľadnenie informácií o zahraničnom obchode nerezidentských jednotiek registrovaných pre účely DPH v SR vo vzťahu k rezidentským jednotkám v systéme národných účtov v časovom rade počnúc rokom 2008.

121. Porovnanie údajov o hrubom domácom produkte (HDP) pred a po revízii vrátane percentuálneho podielu zmeny na HDP po veľkej revízii v celom časovom rade 1995-2013 je uvedené v tabuľke č.17.

Tabuľka č. 17 bežné ceny

v mil. €

Obdobie	pred revíziou k 30.9.2013	po revízii k 30.9.2014	revízna zmena	percentuálny podiel zmeny na HDP
1995	19 319,0	19 685,8	366,8	1,9
1996	21 527,4	21 951,5	424,1	1,9
1997	23 867,4	24 414,0	546,6	2,2
1998	26 171,9	26 657,7	485,8	1,8
1999	28 109,1	28 541,9	432,8	1,5
2000	31 177,1	31 596,1	419,0	1,3
2001	33 881,2	34 307,2	426,0	1,2
2002	36 806,7	37 344,8	538,2	1,4
2003	40 612,0	41 474,5	862,6	2,1
2004	45 161,4	46 173,1	1 011,7	2,2
2005	49 314,2	50 398,2	1 084,0	2,2
2006	55 001,6	56 155,9	1 154,3	2,1
2007	61 449,7	62 854,2	1 404,5	2,2
2008	66 842,4	68 155,7	1 313,3	1,9
2009	62 794,4	63 798,9	1 004,6	1,6
2010	65 897,0	67 204,0	1 307,0	1,9
2011	68 974,2	70 159,8	1 185,6	1,7
2012	71 096,0	72 184,7	1 088,7	1,5
2013	72 134,1	73 593,2	1 459,1	2,0

Prehľad jednotlivých skupín revízií údajov v rokoch 2010 až 2012 :

Bežné revízie údajov

122. Rutinné revízie boli vykonané v dôsledku získania dodatočných informácií zo štatistických a administratívnych zdrojov údajov podľa metodiky ESA 95, ovplyvnili roky 2011-2012. Okrem toho bola vykonaná zmena v položke odmeny zamestnancov v rokoch 2009 (-79,032 mil. €) a 2012 (-22,060 mil. €) na základe rozhodnutia Eurostatu o zaznamenaní platieb do 2.piliera dôchodkového systému z D.611REC do D.99REC.

Revízie údajov na základe zmien v metódach a zdrojoch

Sektorová reklasifikácia ŽSR

123. Na základe záverov Eurostatu z EDP misie v novembri 2013 a v súlade s pravidlami metodiky ESA 95 sme prehodnotili sektorové zaradenie spoločnosti Železnice Slovenskej Republiky (ŽSR). ŽSR sme preklasifikovali do sektora verejnej správy od roku 2011 (vrátane).

Obchodovanie nerezidentských jednotiek registrovaných v SR pre účely DPH

124. Problematika nerezidentských jednotiek aktívnych v zahraničnom obchode bola diskutovaná na dvoch pražských seminároch v rokoch 2012 a 2013. Na ich základe rozposlal Eurostat členským štátom dotazník, zaoberajúci sa aktuálnym stavom v podmienkach jednotlivých krajín. Zapracovanie tejto zmeny bolo vykonané na základe analýz porovnávajúcich údaje z daňových priznaní k DPH a údaje štatistiky zahraničného obchodu. V súlade s metodikou, výsledok analýzy ukázal, že obchodovanie nerezidentských jednotiek na území SR nadhodnocuje objem vývozu tovarov a zároveň podhodnocuje objem dovozu tovarov. V spolupráci s Národnou bankou Slovenska sme sa na základe týchto výsledkov rozhodli revidovať údaje zahraničného obchodu v národných účtoch a rovnako aj v Platobnej bilancii. Zmena ovplyvnila údaje o dovoze, vývoze a salde výrobkov a služieb za roky 2008-2013.

Revízia č. 18 – revízia ročného účtu s vplyvom na HDP 1997 – 2013

zostavenie predbežného ročného účtu 2014

zverejnenie revízie RÚ na web stránke : 21.10.2015, Správa o kvalite HND 2015

125. Štatistický úrad SR vykonal v roku 2015 pravidelnú revíziu údajov v systéme národných účtov. Úpravy boli vykonané v jednotlivých položkách národných účtov v časovom rade 1997-2013 vrátane predbežných údajov roku 2014 z dôvodu:

- štandardného zapracovania revíznych úprav v príslušných transakciách a ukazovateľoch na základe nových informácií a spresnených zdrojových dát,
- sektorovej reklasifikácie jednotiek podľa metodiky ESA 2010,
- zapracovania výhrad Komisie k Zdrojom a metódam zostavenia hrubého národného dôchodku – SK (GNI Inventory –SK) v kontexte 4.vlastného zdroja (základ HND) rozpočtu EÚ

126. V tabuľke č. 18 je uvedené percentuálne rozdelenie revíznych zmien podľa dôvodov revízie na zmeny v dôsledku zapracovania výhrad, zmeny v zdrojoch a metódach (bez implementácie ESA2010) a bežné (rutinné) revízne zmeny za roky 2010-2013.

Revízia HND (ESA 95) 2010-2013 (v % HND (ESA95) z dotazníka 2014)

Tabuľka č. 18

	2010	2011	2012	2013
Celkové revízne zmeny HND	0,0	-1,6	0,1	0,4
<i>z toho:</i>				
Celkové revízne zmeny na základe výhrad	0,1	0,2	0,1	0,1
Celkové revízne zmeny v zdrojoch a metódach (bez implementácie)	0,0	0,0	0,0	-0,2

ESA2010)				
Celkové bežné (rutinné) revízne zmeny	0,0	-1,8	0,0	0,5

127. Revízie na základe zmien v zdrojoch a metódach v rokoch 2010-2013 boli spôsobené zapracovaním nových údajov Platobnej bilancie zostavenej podľa novej metodiky (BPM6) pre dovoz a vývoz služieb a spresneným výpočtom obchodovania nerezidentských jednotiek registrovaných v SR pre účely DPH. Pokiaľ ide o bežné revízie, nastali zmeny v dôsledku dostupnosti dodatočných informácií zo štatistických a administratívnych zdrojov dát. Hlavnú časť tvorila revízia údajov týkajúcich sa dôchodkov z majetku z dôvodu spresnených údajov Platobnej bilancie.

2.4 Plánované činnosti na zlepšenie

128. V kontexte odporúčaní dvoch práve prebiehajúcich Task Forces k harmonizácii revíznej politiky v oblasti národných účtov a platobnej bilancie implementovať odsúhlasené postupy do politiky revízií platnej v podmienkach SR.

A decorative graphic consisting of three blue circles of varying sizes and several thin blue lines. One large circle is at the top center, a smaller one is below it to the right, and another large circle is at the bottom right. Lines connect the top-left and top-right corners to the top circle, and another line connects the top-left corner to the middle circle. A long line runs from the top-right corner down to the bottom-right circle.

Kapitola 3

Výrobná metóda

Referenčný rámec, hraničné prípady, oceňovanie,
úplnosť, dane z produktov a subvencie na
produkty

KAPITOLA 3 VÝROBNÁ METÓDA

3.0 Hrubý domáci produkt podľa výrobnej metódy

129. Výrobná metóda je základnou metódou pri zostavovaní ročných národných účtov. V tabuľke 19 je uvedená produkcia, medzispotreba a pridaná hodnota za rok 2010 podľa sekcií SK NACE a v tabuľke 20 je uvedená pridaná hodnota za rok 2010 podľa inštitucionálnych sektorov a aj podľa sekcií SK NACE. Po zahrnutí čistých daní z produktov dostaneme HDP v trhových cenách.

Tabuľka č. 19 Produkcia, medzispotreba a pridaná hodnota podľa sekcií SK NACE

v tis. €

	P.1	P.2	B.1g
A	3 872 380	2 145 871	1 726 509
B	508 612	187 727	320 885
C	54 007 875	41 238 086	12 769 789
D	10 765 583	8 278 607	2 486 976
E	1 057 888	468 265	589 623
F	13 351 304	7 901 060	5 450 244
G	16 432 158	7 255 288	9 176 870
H	8 868 928	5 613 379	3 255 549
I	1 387 681	636 401	751 280
J	4 982 652	2 230 292	2 752 360
K	4 286 373	1 817 493	2 468 880
L	6 653 956	2 432 929	4 221 027
M	5 683 161	2 691 750	2 991 411
N	3 051 920	1 490 320	1 561 600
O	6 796 375	2 074 481	4 721 894
P	2 821 117	691 432	2 129 685
Q	3 450 135	1 291 971	2 158 164
R	1 763 815	520 368	1 243 447
S	1 135 211	505 186	630 025
T	-	-	-
U	-	-	-
Spolu	150 877 124	89 470 906	61 406 218
D.21	-	-	6 402 849
D.31	-	-	-421 925
HDP	-	-	67 387 142

Tabuľka č. 20 Pridaná hodnota podľa sekcií SK NACE a inštitucionálnych sektorov

v tis.

€

	S.11	S.12	S.13	S.14	S.15	S.1
A	348 749	-	1 160	1 376 600	-	1 726 509
B	319 776	-	-	1 109	-	320 885
C	10 213 831	-	1 342	2 554 616	-	12 769 789
D	2 484 528	-	129	2 319	-	2 486 976
E	527 288	-	19 705	42 630	-	589 623
F	1 537 105	-	5 216	3 907 923	-	5 450 244
G	5 680 031	-	252	3 496 587	-	9 176 870
H	1 770 047	-	160 542	1 324 960	-	3 255 549
I	290 765	-	8 648	451 867	-	751 280
J	2 386 058	-	76 052	290 250	-	2 752 360
K	-0	2 225 428	6 016	237 436	-	2 468 880
L	816 105	-	9 025	3 385 455	10 442	4 221 027
M	1 476 096	-	134 223	1 381 092	-	2 991 411
N	1 212 096	-	19 181	330 323	-	1 561 600
O	-	16 791	4 705 103	-	-	4 721 894

P	50 195	-	1 825 051	104 101	150 338	2 129 685
Q	710 882	-	843 712	449 432	154 138	2 158 164
R	991 391	-	166 834	68 948	16 274	1 243 447
S	81 712	-	4 217	402 055	142 041	630 025
T	-	-	-	-	-	-
U	-	-	-	-	-	-
Spolu	30 896 655	2 242 219	7 986 408	19 807 703	473 233	61 406 218
D.21	-	-	-	-	-	6 402 849
D.31	-	-	-	-	-	-421 925
HDP	-	-	-	-	-	67 387 142

Tabuľka č. 21 Produkcia podľa sekcií SK NACE a inštitucionálnych sektorov

v tis. €

	S.11	S.12	S.13	S.14	S.15	S.1
A	1 670 519	-	2 185	2 199 676	-	3 872 380
B	506 995	-	-	1 617	-	508 612
C	49 569 458	-	2 078	4 436 339	-	54 007 875
D	10 762 141	-	497	2 945	-	10 765 583
E	944 390	-	32 059	81 439	-	1 057 888
F	6 732 529	-	7 588	6 611 187	-	13 351 304
G	10 989 844	-	392	5 441 922	-	16 432 158
H	6 299 814	-	333 577	2 235 537	-	8 868 928
I	641 531	-	12 953	733 197	-	1 387 681
J	4 393 718	-	174 845	414 089	-	4 982 652
K	-	3 909 875	10 538	365 960	-	4 286 373
L	1 603 271	-	15 899	4 927 563	107 223	6 653 956
M	3 514 713	-	214 828	1 953 620	-	5 683 161
N	2 513 807	-	31 881	506 232	-	3 051 920
O	-	36 883	6 759 492	-	-	6 796 375
P	97 235	-	2 307 195	156 050	260 637	2 821 117
Q	985 703	-	1 474 750	582 244	407 438	3 450 135
R	1 278 014	-	278 034	107 634	100 133	1 763 815
S	170 275	-	9 179	532 182	423 575	1 135 211
T	-	-	-	-	-	-
U	-	-	-	-	-	-
Spolu	102 673 957	3 946 758	11 667 970	31 289 433	1 299 006	150 877 124

Tabuľka č. 22 Medzispotreba podľa sekcií SK NACE a inštitucionálnych sektorov

v tis. €

	S.11	S.12	S.13	S.14	S.15	S.1
A	1 321 770	-	1 025	823 076	-	2 145 871
B	187 219	-	-	508	-	187 727
C	39 355 627	-	736	1 881 723	-	41 238 086
D	8 277 613	-	368	626	-	8 278 607
E	417 102	-	12 354	38 809	-	468 265
F	5 195 424	-	2 372	2 703 264	-	7 901 060
G	5 309 813	-	140	1 945 335	-	7 255 288
H	4 529 767	-	173 035	910 577	-	5 613 379
I	350 766	-	4 305	281 330	-	636 401
J	2 007 660	-	98 793	123 839	-	2 230 292
K	-	1 684 447	4 522	128 524	-	1 817 493
L	787 166	-	6 874	1 542 108	96 781	2 432 929
M	2 038 617	-	80 605	572 528	-	2 691 750
N	1 301 711	-	12 700	175 909	-	1 490 320
O	-	20 092	2 054 389	-	-	2 074 481
P	47 040	-	482 144	51 949	110 299	691 432
Q	274 821	-	631 038	132 812	253 300	1 291 971
R	286 623	-	111 200	38 686	83 859	520 368
S	88 563	-	4 962	130 127	281 534	505 186

T	-	-	-	-	-	-
U	-	-	-	-	-	-
Spolu	71 777 302	1 704 539	3 681 562	11 481 730	825 773	89 70 906

3.1 Referenčný rámec

130. Základný metodický rámec pre štatistické registre spravované Štatistickým úradom SR tvoria Nariadenia Rady EÚ 2186/93, 696/93 a 177/2008 a metodické odporúčania vydané Eurostatom. V podmienkach SR oblasť štátnej štatistiky vrátane štatistických registrov ako aj národných účtov upravuje zákon o štátnej štatistike 540/2001 Z.z. v znení neskorších predpisov.

131. Všetky aktivity súvisiace so správou registrov sa vykonávajú na odbore registrov a klasifikácií Štatistického úradu SR. Ku koncu roka 2010 bolo v registroch evidovaných 599 699 podnikov, 723 195 právnych jednotiek, 612 613 miestnych jednotiek a takmer 32 000 závodných (činnostných) jednotiek.

132. **V Štatistickom registri organizácií** (ďalej len RO) sú zaznamenané ekonomické subjekty - právne jednotky, ktorým sa podľa osobitných právnych predpisov prideluje identifikačné číslo (IČO). Právne jednotky typu podnik sa rozdeľujú na právnické osoby (podnikateľské subjekty zapísané v obchodnom registri) a fyzické osoby – podnikatelia (živnostníci, slobodné povolania a samostatne hospodáriaci roľníci). Každéj právnej jednotke zodpovedá v RO jediný záznam (vylučuje sa duplicita jednotiek), ktorý pozostáva z identifikačných, klasifikačných a lokalizačných položiek. Jednoznačná identifikácia jednotiek v registri je zabezpečená prostredníctvom identifikačného čísla organizácie (IČO). Základné princípy súvisiace s technologickou stránkou aktualizácie RO nadväzujú na zákonný systém povinnej registrácie právnych jednotiek. Orgány štátnej správy a samosprávy, ktoré zodpovedajú za prvotnú registráciu právnych jednotiek, sú povinné poskytnúť Štatistickému úradu základné informácie týkajúce sa vzniku, akejkoľvek zmeny alebo zániku týchto jednotiek. Uvedená povinnosť im vyplýva z príslušných zákonov. Štatistický register organizácií je základným registrom využívaným pre účely zostavovania národných účtov. Do RO sa zapisujú aj údaje o vnútorných jednotkách organizácie - miestnych jednotkách a závodných jednotkách.

133. **Obchodný register** je verejný zoznam, do ktorého sa zapisujú zákonom stanovené údaje týkajúce sa podnikateľov, prípadne iných osôb, o ktorých to ustanovuje osobitný zákon. Do obchodného registra sa povinne zapisujú obchodné spoločnosti (akciové spoločnosti, verejné obchodné spoločnosti, komanditné spoločnosti, spoločnosti s ručením obmedzeným), družstvá a iné právnické osoby, o ktorých to ustanovuje osobitný zákon. Za zápis zodpovedajú registrové súdy. Fyzické osoby s bydliskom na území Slovenskej republiky, ktoré

- podnikajú na základe živnostenského oprávnenia,
- podnikajú na základe iného než živnostenského oprávnenia podľa osobitných predpisov, alebo
- vykonávajú poľnohospodársku výrobu a sú zapísané do evidencie podľa osobitného predpisu,
- sa zapisujú do obchodného registra na vlastnú žiadosť alebo ak tak ustanovuje osobitný predpis. Do obchodného registra sa zapisujú tiež zahraničné osoby. Ide o fyzické osoby s bydliskom mimo územia Slovenskej

republiky alebo právnické osoby so sídlom mimo územia Slovenskej republiky, ktoré majú podnik alebo jeho organizačnú zložku umiestnenú na území Slovenskej republiky.

134. Živnostenské úrady zodpovedajú za zápis fyzických osôb do **živnostenského registra**. Zapísanie do živnostenského registra oprávňuje príslušnú fyzickú osobu vykonávať podnikateľskú činnosť podľa Živnostenského zákona. Profesné komory vydávajú licencie fyzickým osobám podnikajúcim podľa osobitných právnych predpisov (právnici, lekári a pod.). Za prvotnú registráciu právnych jednotiek vykonávajúcich nepodnikateľskú činnosť (združenia, neziskové organizácie, nadácie, školy, nemocnice, vládne a štátne inštitúcie, atď.) zodpovedajú príslušné ministerstvá a iné orgány štátnej správy a miestnej samosprávy.

135. Obchodný a Živnostenský register predstavujú administratívne zdroje údajov pre aktualizáciu štatistického Registra organizácií.

Aktualizácia RO

136. Štatistický register organizácií sa aktualizuje na dennej báze na úrovni krajských pracovísk, ktoré zabezpečujú preberanie informácií a ich spracovanie systémom on-line do centrálného registra.

137. V období pred koncom každého kalendárneho roka vykonáva centrálny správca (ústredie ŠÚ SR) Štatistického registra organizácií centrálnu aktualizáciu, ktorá je súčasťou celkovej údržby registra. K základným zdrojom údajov využívaných pri centrálnej aktualizácii registra organizácií patria údaje zo štatistických zisťovaní a administratívne údaje z informačných systémov Sociálnej poisťovne a Finančnej správy

138. Cieľom centrálnej aktualizácie je pripraviť čo najkvalitnejší východiskový stav registra a následne realizovať - podľa vopred zadaných kritérií - výbery jednotiek do štatistických zisťovaní, ktoré sa budú realizovať v nasledujúcom roku. Všetky ekonomicky aktívne jednotky a podniky, evidované v RO, tvoria Register štatistických jednotiek, ktorý je základňou pre tvorbu a aktualizáciu súborov spravodajských jednotiek. Register štatistických jednotiek sa vytvára pravidelne k 1. januáru kalendárneho roka.

139. Súbory spravodajských jednotiek sú skupiny štatistických jednotiek, za ktoré sa vykonávajú štatistické zisťovania. Z RO sa podľa základných a ďalších výberových kritérií vyberú štatistické jednotky, ktoré sa stávajú spravodajskými jednotkami pre jednotlivé druhy štatistických zisťovaní. K základným výberovým kritériám patria položky: typ štatistickej jednotky, druh hlavnej ekonomickej činnosti, veľkostná kategória podľa počtu zamestnancov, veľkostná kategória podľa obratu a tržieb a inštitucionálne subsektory ESA 2010. Okrem týchto položiek je možné použiť podľa potreby aj iné položky z RO ako napr. druh vlastníctva, sídlo kraja a pod. Do vytvoreného Registra štatistických jednotiek sa v priebehu roka zaraďujú len tie novovzniknuté štatistické jednotky z RO, ktoré sú pre dané odvetvie významné (počtom zamestnancov, veľkosťou produkcie) alebo vznikli ako nástupnícke organizácie pri transformáciách už existujúcich jednotiek zaradených do štvrťročného zisťovania (Štvrťročný výkaz produkčných odvetví Prod 3-04, pre podniky s počtom zamestnancov 20 a viac). Ostatné novovzniknuté jednotky sú zaraďované len do RO.

140. V registri miestnych jednotiek sú zaznamenané miestne jednotky, v ktorých vykonáva podnik ekonomickú činnosť a kde súčasne pracuje jedna alebo viac osôb aspoň na čiastočný úväzok. Za miestnu jednotku sa považuje aj každá právna jednotka typu podnik, ktorou je registrované sídlo podniku, aj v prípade, že v nej nepracuje žiadny zamestnanec. Register miestnych jednotiek je vytvorený ako samostatný centrálny súbor s priamou väzbou na register organizácií. Jeho správa sa zabezpečuje na centrálnej úrovni a krajskej úrovni. Každá miestna jednotka má v registri pridelený vlastný identifikátor, nezávislý od identifikačného čísla nadriadeného podniku. V jednotlivých záznamoch registra sú evidované tieto základné údaje:

- identifikačné číslo - identifikátor
- názov
- adresa
- dátum zaradenia do registra, dátum vyradenia z registra
- kódy činností s označením hlavnej činnosti
- väzba na podnik
- veľkostná kategória

141. Register závodov je osobitný zoznam závodných (činnostných) jednotiek, vytvorený k účelovo vymedzenej podmnožine podnikov - právnických osôb. Jeden podnik môže mať niekoľko záznamov v registri závodov. Jednoznačná identifikácia závodných jednotiek je zabezpečená prostredníctvom identifikačného čísla podniku a trojmiestneho poradového čísla závodnej jednotky. Miestnu činnosťnú jednotku predstavuje závodná jednotka (ZJ). Táto závodná jednotka nemusí byť samostatnou právnou jednotkou. Závodná jednotka vykonáva prevažne homogénnu činnosť na jednom mieste a vedie si vlastný informačný systém. Je potrebné, aby existovali o nej aspoň údaje týkajúce sa produkcie, medzispotreby, odmien, zásob, fixného kapitálu, počtu zamestnancov. Informácie o jednotkách, ktoré nemajú povinnosť registrovať a ktoré sa úmyslene neregistrujú, sú uvedené v kapitole 7.

142. V miestnych jednotkách vykonáva podnik ekonomickú činnosť. Miestnu činnosťnú jednotku predstavuje závodná jednotka (ZJ). Závodná jednotka vykonáva prevažne homogénnu činnosť² na jednom mieste a vedie si vlastný informačný systém, aby vedela popísať a analyzovať svoje výrobo-spotrebné vzťahy. Závodné jednotky sú vymedzené len pre sektor nefinančných korporácií a jeho subsektory.

143. Štatistické informácie o ZJ sa získavajú ročným štruktúrnym zisťovaním v ročnom štatistickom výkaze produkčných odvetví Roč 1-01. Formuláre obsahujú samostatné časti pre zisťovanie ukazovateľov za finančnú časť Fin a závodnú časť Zav. Závodná časť obsahuje informácie aj podľa klasifikácie produkcie. Zisťovanie v základnej štruktúre je zabezpečené od roku 1992 a postupne sa spresňuje a aktualizuje v závislosti od implementácie novej metodiky. Výkazy sú základom pre zostavenie nefinančných účtov v odvetvovom členení a zostavenie tabuliek dodávok a použitia. Spolu s údajmi a informáciami z podnikovej úrovne časti výkazu Fin sú základom pre zostavovanie bežných účtov za sektor nefinančných korporácií.

144. Do **sektora nefinančných korporácií (S.11)** zahrnujeme všetky podnikateľské subjekty, ktoré podnikajú na základe zápisu v obchodnom registri, t.j. tuzemské právnické osoby, zahraničné osoby a tuzemské fyzické osoby vyvíjajúce aktivitu za

² Z pohľadu definícií klasifikácie SK NACE

účelom dosiahnutia zisku vo všetkých oblastiach činnosti (poľnohospodárstvo, lesníctvo, priemysel, stavebníctvo, obchod, pohostinstvo a ubytovanie, doprava, pošta a telekomunikácie, vybrané trhové služby, veda a výskum) a neziskové organizácie, u ktorých sú náklady na 50% a viac kryté tržbami.

145. **Subsektor verejných nefinančných korporácií S.11001** zahrnuje všetky nefinančné korporácie, ktoré sú kontrolované verejnou správou. Sú to hlavne štátne podniky a podniky s prevažujúcou účasťou štátu (obchodné spoločnosti), ktoré sú trhovými výrobcami. **Subsektor súkromných nefinančných korporácií S.11002** zahrnuje nefinančné korporácie, ktoré nie sú kontrolované verejnou správou, sú to obchodné spoločnosti, asociácie podnikateľov atď. **Subsektor nefinančných korporácií pod zahraničnou kontrolou S.11003** sa skladá zo všetkých nefinančných korporácií, ktoré sú kontrolované nerezidentskými jednotkami.

146. V prípade inštitucionálneho sektora S.11 získavame údaje vyčerpávajúcim štatistickým zisťovaním Roč1-01 za podniky s počtom zamestnancov 20 a viac a za podniky s počtom zamestnancov 0-19, ktoré dosahujú obrat nad 5 mil. €. Na úrovni závodných jednotiek údaje získavame prostredníctvom výkazu Zav a na úrovni podniku prostredníctvom výkazu Fin. Výberovým zisťovaním sa zabezpečujú údaje výkazom Roč 2-01 za podniky s počtom zamestnancov 0 – 19.

147. V roku 2010 za S.11 bolo 6 626 aktívnych ZJ, ktoré predložili výkazy Zav z toho subsektor S.11001 zahŕňal 320 ZJ, S.11002 zahrňoval 4 601 ZJ a S.11003 zahŕňal 1 705 ZJ.

Tabuľka č. 23 Počet ZJ, ktoré predložili výkaz Roč 1-01 za rok 2010 a subsektory S.11001, S.11002, S.11003 podľa sekcií SK NACE

SK NACE	S.11	S.11001	S.11002	S.11003
A	659	50	590	19
B	40	2	25	13
C	2 055	16	1 337	702
D	113	37	62	14
E	107	41	54	12
F	695	3	617	75
G	1 188	1	786	401
H	344	28	206	110
I	185	4	158	23
J	176	0	102	74
L	147	20	100	27
M	274	8	154	112
N	348	11	248	89
P	20	3	13	4
Q	192	81	102	9
R	50	12	31	7
S	33	3	16	14
Spolu	6 626	320	4 601	1 705

¹ Z pohľadu definícií klasifikácie SK NACE

148. V členení podľa právnej formy (číselník právnych foriem je uvedený v kapitole 9) najviac ZJ, ktoré predložili výkaz Zav bolo zastúpených vo FORME 112 Spoločnosť s ručením obmedzeným 4 563 ZJ a 121 Akciová spoločnosť 1 282 ZJ. Právna forma 205 Družstvo bola zastúpená 516-timi ZJ a právna forma 331 Príspevková organizácia bola zastúpená 72-dvomi ZJ. Podrobnejšie členenie pozri v tabuľke 24 podľa právnej formy, sektora a jeho subsektorov.

Tabuľka č. 24 Počet ZJ, ktoré zostavili výkaz Roč 1-01 za S.11 a subsektory S.11001, S.11002, S.11003 podľa právnej formy

Právna forma*	S.11	S.11001	S.11002	S.11003
102	12	0	12	0
111	9	0	5	4
112	4 563	74	3 031	1 458
113	29	0	12	17
119	25	19	6	0
121	1 282	98	1 018	166
123	1	0	0	1
205	516	0	516	0
301	57	57	0	0
331	72	71	1	0
382	1	1	0	0
421	58	0	0	58
422	1	0	0	1
Spolu	6 626	320	4 601	1 705

* číselník právnych foriem je uvedený v kapitole 9

149. Pre úplnosť uvádzame v tabuľke 25 prehľad o počte spravodajských jednotiek (ďalej SJ) za podniky a za závodné jednotky, ktoré boli spracované v sledovanom období.

Tabuľka č. 25 Prehľad o počte SJ v Roč1-01 - podľa právnej formy*

v tis. €

Právna forma*	Prehľad o počte SJ za podniky				Prehľad o počte SJ za závodné jednotky			
	S.11	S.11001	S.11002	S.11003	S.11	S.11001	S.11002	S.11003
102	12	0	12	0	12	0	12	0
108	9	0	5	4	9	0	5	4
111	4 514	73	3 013	1 428	4 563	74	3 031	1 458
112	29	0	12	17	29	0	12	17
113	25	19	6	0	25	19	6	0
121	1 216	86	970	160	1 282	98	1 018	166
205	1	0	0	1	1	0	0	1
301	511	0	511	0	516	0	516	0
331	18	18	0	0	57	57	0	0
382	72	71	1	0	72	71	1	0
421	1	1	0	0	1	1	0	0
422	56	0	0	56	58	0	0	58
701	1	0	0	1	1	0	0	1
Spolu	6 465	268	4 530	1 667	6 626	320	4 601	1 705

* číselník právnych foriem je uvedený v kapitole 9

150. Údaje za malé organizácie s počtom zamestnancov 0 – 19 sa získavajú výberovým zisťovaním štatistickým výkazom Roč 2-01. Z celkového počtu 123 483 SJ bolo podľa zadaných kritérií vybraných pre štatistické zisťovanie 8 677 SJ. Z oslovených spravodajských jednotiek bolo vrátených (vrátane imputovaných výkazov) celkom 3 384 výkazov – pozri tabuľky 26 až 28.

Tabuľka č. 26 Prehľad o výberovom zisťovaní výkazom Roč 2-01 podľa sekcií NACE

SK NACE	Prehľad o počte štatistických jednotiek			
	S.11	S.11001	S.11002	S.11003
A	2 464	46	2 241	177

B	125	2	98	25
C	10 452	19	8 975	1 458
D	222	25	150	47
E	521	53	403	65
F	9 714	24	8 729	961
G	41 845	12	33 691	8 142
H	4 355	11	3 495	849
I	4 533	22	4 165	346
J	5 676	25	4 816	835
L	8 043	53	6 779	1 211
M	19 618	16	16 571	3 031
N	8 312	15	6 808	1 489
P	1 159	10	1 034	115
Q	3 962	12	3 934	16
R	1 451	21	1 338	92
S	1 031	3	945	83
Spolu	123 483	369	104 172	18 942

Tabuľka č. 27

SK NACE	Prehľad o počte oslovených SJ				Prehľad o počte vyplnených výkazov			
	S.11	S.11001	S.11002	S.11003	S.11	S.11001	S.11002	S.11003
A	216	14	180	22	101	12	79	10
B	27	2	18	7	11	2	6	3
C	1 244	18	1 002	224	500	10	406	84
D	36	4	25	7	19	4	13	2
E	72	21	45	6	40	17	20	3
F	599	16	523	60	224	13	194	17
G	2 489	10	1 925	554	797	8	606	183
H	315	9	245	61	99	7	71	21
I	266	18	224	24	82	13	62	7
J	590	21	498	71	311	20	250	41
L	515	9	346	160	237	8	144	85
M	1 138	14	838	286	463	7	335	121
N	598	13	444	141	220	10	159	51
P	92	8	72	12	33	4	26	3
Q	244	11	229	4	174	8	164	2
R	140	12	116	12	39	10	25	4
S	96	3	87	6	34	1	33	0
Spolu	8 677	203	6 817	1 657	3 384	154	2 593	637

Tabuľka č. 28 Prehľad o výberovom zisťovaní výkazom Roč 2-01 podľa právnej formy

Právna forma*	Prehľad o počte štatistických jednotiek			
	S.11	S.11001	S.11002	S.11003
101	5	0	1	4
102	1 556	0	1 521	35
103	1	0	1	0
104	2	0	2	0
106	3	0	3	0
108	44	0	44	0
110	18	0	18	0
111	583	0	567	16
112	113 211	254	97 181	15 776
113	328	0	186	142

117	2	0	2	0
119	21	7	14	0
121	3 887	24	3 506	357
122	2	0	0	2
123	12	0	0	12
205	1 027	0	1 027	0
301	3	3	0	0
331	82	78	4	0
421	1 222	0	0	1 222
422	1 377	0	1	1 376
701	90	0	90	0
705	2	0	2	0
751	4	3	1	0
921	1	0	1	0
Spolu	123 483	369	104 172	18 942

* číselník právnych foriem je uvedený v kapitole 9

151. **Sektor finančných korporácií S.12** pokrýva jednotky, ktoré sa zaoberajú finančným sprostredkovaním a/alebo pomocnými finančnými činnosťami a ktoré sú ďalej klasifikované do subsektorov S.121-S.129 v súlade s kritériami ESNÚ 2010. Predmetom spracovania a zostavenia ročných národných účtov za sektor finančných korporácií S.12 sú údaje za jednotky zaradené do Registra štatistických jednotiek. Tento register je porovnávaný s registrom Národnej banky Slovenska (ďalej len NBS), ktorá vykonáva dohľad nad bankovníctvom, trhom cenných papierov, finančným sprostredkovaním a finančným poradenstvom, poisťovníctvom a dôchodkovým sporením. NBS v rámci dohľadu nad finančným trhom vykonáva aj dohľad nad burzou cenných papierov, centrálnym depozitárom cenných papierov, emitentmi cenných papierov, Garančným fondom investícií, Fondom ochrany vkladov, kolektívnym investovaním, obchodníkmi s cennými papiermi.

152. Subsektor **Národná banka Slovenska S.121** je tvorený centrálnou bankou Slovenskej republiky. Vznikla 1. januára 1993 na základe zákona NR SR 566/1992 Zb. o Národnej banke Slovenska ako nezávislá centrálna banka Slovenskej republiky. Od 1. januára 2009, ktorý je dňom zavedenia € v Slovenskej republike, je NBS už súčasťou Eurosystemu. Eurosystem tvorí Európska centrálna banka a 19 národných centrálnych bánk krajín, ktoré prijali €. V spolupráci s Európskou centrálnou bankou a ostatnými centrálnymi bankami krajín eurozóny má prvotný cieľ udržiavať cenovú stabilitu v eurozóne. NBS vykonáva bankový dohľad nad jednotlivými bankami a pobočkami zahraničných bank.

153. Subsektor **Korporácie prijímajúce vklady okrem centrálnej banky S.122** zahrňuje inštitúcie definované bankovým zákonom 483/2001 Z. z. z 5. októbra 2001 s účinnosťou od 1. januára 2002, t.j. komerčné banky, sporiteľne, poštové banky, inštitúcie elektronických peňazí zapojené hlavne do finančného sprostredkovania, atď. Patria sem tiež rezidentské pobočky nerezidentských úverových inštitúcií. Agregované bankové údaje zahrňujú údaje aj za tieto pobočky. Pobočky rezidentských úverových inštitúcií v zahraničí sú vyčlenené z ekonomiky SR a sú považované za fiktívne rezidentské jednotky na teritóriu, kde sú umiestnené.

154. Komerčné banky podľa zákona o bankách sú právnické osoby so sídlom na území SR založené ako akciové spoločnosti, ktoré sú úverovou inštitúciou prijímajúcou vklady a poskytujúcou úvery, pričom musia mať udelené bankové

povolenie. Iná právna forma banky sa zakazuje. Komerčné banky môžu okrem prijímania vkladov a poskytovania úverov vykonávať aj ďalšie bankové činnosti, ak ich majú uvedené v bankovom povolení.

155. Subsektor **Fondy peňažného trhu (S.123)** pozostáva zo všetkých finančných korporácií a kvázikorporácií okrem tých, ktoré sú zaradené do subsektorov centrálnej banky a úverových inštitúcií a ktoré sú zapojené hlavne do finančného sprostredkovania. Predmetom ich podnikania je emitovanie akcií alebo podielových listov investičných fondov ako blízkych náhrad za vklady inštitucionálnych jednotiek a investovanie na vlastný účet predovšetkým do akcií/podielových listov fondov peňažného trhu, krátkodobých dlhových cenných papierov a/alebo vkladov. Patria sem investičné fondy vrátane investičných trustov, podielových fondov a iných schém kolektívneho investovania, ktorých akcie alebo podielové listy sú blízkyimi náhradami za vklady.

156. Subsektor **Iné investičné fondy ako fondy peňažného trhu (S.124)** pozostáva zo všetkých schém kolektívneho investovania okrem tých, ktoré sú zaradené do subsektora fondov peňažného trhu a ktoré sú zapojené hlavne do finančného sprostredkovania. Predmetom ich podnikania je emitovanie akcií alebo podielových listov investičných fondov, ktoré nie sú blízkyimi náhradami za vklady, a investovanie na vlastný účet predovšetkým do iných finančných aktív ako krátkodobé finančné aktíva a do nefinančných aktív (zvyčajne nehnuteľností).

157. Subsektor **Ostatní finanční sprostredkovatelia okrem poisťovacích korporácií a penzijných fondov (S.125)** pozostáva zo všetkých finančných korporácií a kvázikorporácií, ktoré sú zapojené hlavne do finančného sprostredkovania na základe prijímania záväzkov od inštitucionálnych jednotiek v iných formách, ako je mena, vklady alebo akcie investičných fondov, alebo vo vzťahu k poisťným, penzijným a štandardizovaným schémam záruk. Patria sem prevažne finanční sprostredkovatelia, ktorí sú zapojení hlavne do dlhodobého financovania. Subsektor S.125 zahŕňa:

- obchodníkov s cennými papiermi a derivátmi
- finančné korporácie poskytujúce úvery (patria sem finanční sprostredkovatelia, ktorí vykonávajú finančný lízing, kúpu na splátky, poskytovanie spotrebných alebo komerčných úverov a factoring)
- špecializované finančné korporácie

158. Subsektor **Finančné pomocné inštitúcie (S.126)** pozostáva zo všetkých finančných korporácií a kvázikorporácií, ktoré sú zapojené hlavne do činností úzko spojených s finančným sprostredkovaním, ktoré však samy osebe nie sú finančnými sprostredkovateľmi. Patria sem:

- poisťovací makléri, odborní posudkoví a škodoví poisťovací komisári, poisťovací a penzijní konzultanti,
- úveroví makléri, makléri s cennými papiermi, investiční poradcovia,
- BCP v Bratislave, Centrálny depozitár, Komoditná burza,
- fond ochrany vkladov,
- správčovské spoločnosti spravujúce fondy kolektívneho investovania, dôchodkových fondov a doplnkových dôchodkových fondov,
- obchodníci s cennými papiermi,
- ostatné spoločnosti zaoberajúce sa finančnou pomocou činnosťou.

159. Subsektor **Kaptívne finančné inštitúcie a požičiavatelja peňazí (S.127)** pozostáva zo všetkých finančných korporácií a kvázikorporácií, ktoré nie sú zapojené do finančného sprostredkovania ani neposkytujú žiadne finančné pomocné služby, pričom väčšina ich aktív alebo pasív nie je predmetom transakcií na otvorených trhoch. Patria sem najmä jednotky s prevládajúcou ekonomickou činnosťou "holdingová spoločnosť", ktoré majú v držbe podiely na základnom imaní skupiny dcérskych korporácií umožňujúce kontrolu nad týmito korporáciami. Ich hlavnou aktivitou je vlastníctvo skupiny bez poskytovania akýchkoľvek iných služieb podnikom, v ktorých majú podiely na vlastnom imaní, t. j. nespravujú ani neriadia iné jednotky.

160. Subsektor **Poist'ovacie korporácie (S.128)** zahŕňa korporácie poskytujúce služby životného a neživotného poistenia. Niektoré z poisťovacích korporácií poskytujú aj zaist'ovacie služby, ale len pre domácich poisťovateľov. Zaist'ovacie služby si objednávajú slovenské poisťovacie korporácie väčšinou u zahraničných spoločností, preto väčšina transakcií súvisiacich so zaistením sú cezhraničné transakcie.

161. Poisťovacie korporácie majú právnu formu akciovej spoločnosti alebo právnu formu právnickej osoby mimo územia SR (Poisťovne a zaist'ovne z iných členských štátov EÚ vykonávajúce činnosť v SR). Keďže spadajú pod priamy dohľad NBS, ich povinnosťou je predkladanie správy NBS zodpovedajúcej pravdivému a vernému obrazu o ich finančnej situácii tak, aby boli v súlade s platnými účtovnými štandardmi a pravidlami. Zároveň sú povinné viesť účtovníctvo v súlade s osobitným predpisom (Zákon 431/2002 Z. z. o účtovníctve v znení neskorších predpisov).

162. Subsektor **Penzijné fondy (S.129)** pozostáva z jednotiek, ktoré sú vytvárané a spravované dôchodkovými správcovskými spoločnosťami na území SR. Nemajú právnu subjektivitu, avšak nakoľko si vedú úplný súbor účtov, sú inštitucionálnymi jednotkami. Dohľad nad nimi vykonáva NBS. Penzijné fondy ako schémy sociálneho poistenia poskytujú príjem v dôchodku a tiež dávky v prípade úmrtia a zdravotného postihnutia.

163. V súčasnosti existujú dva samostatné penzijné systémy a to II. a III. pilier. Starobné dôchodkové sporenie predstavuje kapitalizačný, tzv. II. pilier dôchodkového systému, ktorý je príspevkovo definovaný. Doplnkové dôchodkové sporenie, tzv. III. pilier dôchodkového systému je dobrovoľný a príspevkovo definovaný penzijný system.

Prehľad jednotiek klasifikovaných v sektore S.12 a ich počet uvádza tabuľka 29.

Tabuľka č. 29 Súhrnná tabuľka k finančným inštitúciám

Typ inštitúcie	Subsektor	Počet klasifikovaných subjektov
Národná banka Slovenska	S.121	1
Komerčné banky	S.122	29
Investičné fondy PT	S.123	7
Investičné fondy iné ako PT	S.124	13
Lízingové spoločnosti	S.125	57
Spotrebné úverové inštitúcie	S.125	38
Spoločnosti s prevažujúcim ostatným fin. sprostredkovaním	S.125	15
BCP V BRATISLAVE AS	S.126	1

CENTR.DEPOZ.CP SR,AS	S.126	1
KOMODITNA BURZA BA	S.126	1
FOND OCHRANY VKLADOV	S.126	1
GARANČNY FOND INVESTICII	S.126	1
Správčovské spoločnosti (DSS)	S.126	6
Správčovské spoločnosti (DDS)	S.126	5
Správčovské spoločnosti (kolektívne investovanie)	S.126	7
Ostatní obchodníci s cennými papiermi	S.126	29
Poisťovací makléri a agenti	S.126	167
Spoločnosti s prevažujúcou činnosťou súvisiacou s fin. sprostredkovaním	S.126	116
Súkromné zdravotné poisťovne	S.126	2
Holdingové spoločnosti	S.127	5
Poisťovacie spoločnosti	S.128	34
Penzijné fondy DSS	S.129	6
Penzijné fondy DDS	S.129	5
Spolu	S.121-129	547

164. Vyššie uvedené inštitúcie postupujú v súlade so zákonom o účtovníctve 431/2002 Z.z., ktorý vstúpil do platnosti 1. januára 2003 a ktorého cieľom je aproximácia práva s právom EÚ a vytvorenie podmienok pre využívanie medzinárodne uznávaných účtovných štandardov (IFRS).

Tabuľka č. 30 Prehľad o počte oslovených jednotiek, ktoré predložili štatistické výkazy v členení podľa SK NACE a subsektorov ESA2010

SK NACE	S.12	S.121	S.122	S.123	S.124	S.125	S.126	S.127	S.128	S.129
64	329	1	26	7	16	175	95	9	0	0
65	55	0	0	0	0	0	11	0	33	11
66	396	0	0	0	0	1	392	0	3	0
84	2	0	0	0	0	0	2	0	0	0
Spolu	782	1	26	7	16	176	500	9	36	11

Tabuľka č. 31 Prehľad o počte vyplnených výkazov, ktoré predložili oslovené jednotky v členení podľa SK NACE a subsektorov ESA2010

SK NACE	S.12	S.121	S.122	S.123	S.124	S.125	S.126	S.127	S.128	S.129
64	227	1	26	7	13	110	65	5	0	0
65	55	0	0	0	0	0	11	0	33	11
66	260	0	0	0	0	0	259	0	1	0
84	2	0	0	0	0	0	2	0	0	0
Spolu	544	1	26	7	13	110	337	5	34	11

Tabuľka č. 32 Prehľad o počte jednotiek, ktoré predložili štatistické výkazy v členení podľa právnej formy

Právna forma*)	S.12	S.121	S.122	S.123	S.124	S.125	S.126	S.127	S.128	S.129
110	0	0	0	0	0	0	0	0	0	0
111	0	0	0	0	0	0	0	0	0	0
112	307	0	0	0	0	75	231	1	0	0
113	1	0	0	0	0	0	1	0	0	0
121	184	0	15	7	0	41	86	4	20	11
205	4	0	0	0	0	0	4	0	0	0
311	1	1	0	0	0	0	0	0	0	0
312	1	0	0	0	0	1	0	0	0	0
381	4	0	0	0	0	2	2	0	0	0
421	41	0	11	0	0	4	13	0	13	0
751	1	0	0	0	0	0	0	0	1	0
Spolu	544	1	26	7	0	123	337	5	34	11

*) číselník právnych foriem je uvedený v kapitole 9

165. **Sektor verejnej správy S.13** podľa metodiky ESA 2010 zahŕňa všetky inštitucionálne jednotky, ktoré sú ostatnými netrhovými výrobcami, ktorých produkcia je určená pre individuálnu a kolektívnu spotrebu a je financovaná hlavne prostredníctvom povinných platieb realizovaných jednotkami patriacimi do iných sektorov, a/alebo všetky inštitucionálne jednotky zaoberajúce sa hlavne znovurozdeľovaním národného dôchodku a majetku.

166. Aj v prípade sektora verejnej správy Štatistický register organizácií hrá kľúčovú úlohu pri zostavovaní národných účtov. Tak ako bolo uvedené hore pre každý subjekt existuje v registri záznam s presnou špecifikáciou jeho parametra inštitucionálneho sektora, ako aj ďalších parametrov týkajúcich sa vlastníctva, právnej formy, obratu, počtu zamestnancov a pod.

167. Subjekty, ktoré na začiatku roka v čase zostavovania súboru spravodajských jednotiek relevantných pre štatistické zisťovania majú kód inštitucionálneho sektora S.13 sú štandardne pokryté zákonom 523/2004 Z.z o rozpočtových pravidlách verejnej správy a zákonom 583/2004 Z.z. o rozpočtových pravidlách územnej samosprávy. Na základe ustanovení týchto zákonov je subjekt povinný vstúpiť do rozpočtového procesu a predkladať administratívne výkazy do systému Štátnej pokladnice alebo DataCentra. Tieto podrobné rozpočtové výkazy následne predstavujú administratívny zdroj informácií, ktorý sa používa pre zostavovanie národných účtov.

168. Aplikovaním kvalitatívnych kritérií metodiky ESA 2010 (paragraf 2.38) došlo v národných účtoch k zmene sektorového zaradenia subjektov, čo sa prejavilo i nárastom počtu jednotiek v sektore S.13.

169. Sektorová reklasifikácia sa v národných účtoch realizovala spätne v celom časovom rade od roku 1995, resp. od obdobia vzniku preradených jednotiek.

V roku 2010 ide o tieto jednotky:

- Národná diaľničná spoločnosť, a.s. (zo sektora S.11 do subsektora S.1311 preradená od roku 2005)
- Exportno-importná banka Slovenskej republiky (zo subsektora S.12 do subsektora S.1311 preradená od roku 1997)
- Zdravotnícke zariadenia (zo sektora S.11 do subsektora S.1311, S.1313 od roku 2005)
- Študentský pôžičkový fond (zo sektora S.12 do subsektora S.1311 od roku 1997)
- Fond na podporu začínajúcich pedagógov (zo sektora S.12 do subsektora S.1311 od roku 2004)
- Recyklačný fond (zo sektora S.15 do subsektora S.1311 od roku 2001)
- Príspevkové organizácie (zo sektora S.11 do subsektora S.1313 od roku 2006)
- V roku 2010 patrilo do sektora verejnej správy 7851 jednotiek.

170. Do **subsektora ústrednej štátnej správy (S.1311)** patria všetky administratívne rezorty štátu a ostatné ústredné orgány, ktorých kompetencia okolností siaha na celé ekonomické územie, s výnimkou správy fondov sociálneho zabezpečenia. Patria sem aj tie neziskové inštitúcie, ktoré sú kontrolované a hlavne financované ústrednou štátnou správou a ktorých kompetencia siaha na celé ekonomické územie. V roku 2010 v SR sem patrili rozpočtové a príspevkové

organizácie riadené ústrednou štátnou správou, verejné vysoké školy, štátne účelové fondy a ďalšie jednotky riadené ústrednou štátnou správou.

Subsektor regionálnej štátnej správy (S.1312) na Slovensku nejestvuje.

171. **Subsektor miestna samospráva (S.1313)** zahŕňa tie typy orgánov verejnej správy, ktorých kompetencia siaha iba na miestnu časť ekonomického územia, okrem miestnych orgánov fondov sociálneho zabezpečenia. Do subsektora S.1313 patria i neziskové inštitúcie, ktoré sú kontrolované a hlavne financované orgánmi miestnej štátnej správy a ktorých kompetencia je obmedzená na ekonomické územia orgánov miestnej štátnej správy. Ide o obce a nimi riadené rozpočtové a príspevkové organizácie, vyššie územné celky a nimi riadené rozpočtové a príspevkové organizácie, záujmové združenia právnických osôb, neziskové organizácie poskytujúce všeobecne prospešné služby. Tento subsektor obsahuje najviac jednotiek.

172. Do subsektora **Fondy sociálneho zabezpečenia (S.1314)** patria všetky ústredné a miestne inštitucionálne jednotky, ktorých hlavná činnosť je poskytovanie sociálnych dávok, a ktoré spĺňajú nasledujúce kritériá:

- určité skupiny obyvateľstva sú zo zákona (podľa nariadenia) povinné zúčastniť sa na systéme sociálneho zabezpečenia, alebo platiť príspevky,
- štátna správa je zodpovedná za riadenie inštitúcie v zmysle stanovenia alebo odsúhlasenia príspevkov a dávok, nezávisle od svojej úlohy ako dozorného orgánu alebo zamestnávateľa.

173. V roku 2010 sem patrili verejná Všeobecná zdravotná poisťovňa, a.s. a Sociálna poisťovňa. Na území SR pôsobili v roku 2010 okrem verejnej Všeobecnej ZP i dve súkromné ZP: Union zdravotná poisťovňa, a.s. a Dôvera zdravotná poisťovňa, a.s. V súlade s odporúčaním Eurostatu³ boli súkromné zdravotné poisťovne zaradené do sektora S.12 – sektor finančných korporácií a transakcie spojené so systémom verejného zdravotného poistenia boli presmerované do sektora verejnej správy.

174. Čo sa týka rozčlenenia jednotiek podľa SK NACE, väčšinou sú zastúpené kategórie O-Verejná správa a obrana; povinné sociálne zabezpečenie a P-Vzdelávanie. Podrobnejšie údaje sú uvedené v tabuľke 33.

Tabuľka č. 33 Prehľad o počte spravodajských jednotiek podľa sekcií SK NACE

SK NACE	S.1311	S.1313	S.1314	S.13
A	0	8	0	8
B				
C	1	4	0	5
D	0	1	0	1
E	0	41	0	41
F	1	14	0	15
G	0	5	0	5
H	1	6	0	7
I	3	29	0	32
J	10	3	0	13
K	6	0	0	6

³ Odporúčanie Eurostatu pre obdobný prípad v Českej republike : ESTAT / C-3 / MHF / LA / VK / dm D (2008) 30172. Úpravy sa realizovali v národných účtoch spätne v celom časovom rade od roku 1995

L	1	19	0	20
M	93	13	0	106
N	5	26	0	31
O	465	2 942	2	3 409
P	335	2 640	0	2 975
Q	183	340	0	523
R	41	326	0	367
S	1	286	0	287
T				
U				
Spolu	1 146	6 703	2	7 851

175. Jednotky patriace do sektora verejnej správy mali v roku 2010 viacero právnych foriem, pričom medzi najviac zastúpené patrili 321 rozpočtová organizácia, 801 obec a 331 príspevková organizácia. Ostatné právne formy boli zastúpené len okrajovo, bližšie údaje sú uvedené v tabuľke 34.

Tabuľka č. 34 Prehľad o počte spravodajských jednotiek podľa právnej formy

Právna forma*)	S.1311	S.1313	S.1314	S.13
112	1	-	-	1
119	3	45	-	48
121	11	3	1	15
301	2	-	-	2
312	1	-	-	1
321	959	2 795	-	3 754
331	135	644	-	779
381	7	-	-	7
382	27	-	-	27
701	-	1	-	1
751	-	280	-	280
801	-	2 926	-	2 926
803	-	8	-	8
804	-	1	-	1
433	-	-	1	1
spolu :	1 146	6 703	2	7 851

*) číselník právnych foriem je uvedený v kapitole 9

176. Hlavným zdrojom údajov pre výpočet produkcie a medzispotreby v sektore verejnej správy sú administratívne zdroje údajov, získané z výkazu o príjmoch a výdavkoch FIN1-04 predkladaného na štvrťročnej báze podľa usmernenia MF SR. Tento typ výkazu obsahuje hotovostné údaje o príjmoch a výdavkoch, v členení podľa ekonomickej klasifikácie rozpočtovej klasifikácie (ďalej len EKRK, bližšie uvedené v kap.9). V súlade s platnou metodikou ESA 2010 bol zostavený prevodový mostík, ktorý sa každoročne aktualizuje. Časť týkajúca sa produkcie a medzispotreby je uvedená v tabuľke 35.

Tabuľka č. 35 Členenie kódov ekonomickej klasifikácie rozpočtovej klasifikácie

Kód EKRK	Názov	Poznámky	Kód ESA 2010
630	Tovary a ďalšie služby		P.2 Medzispotreba
631	Cestovné náhrady	2/3 P.2 a 1/3 D.11	
632	Energie, voda a komunikácie		
633	Materiál		
634	Dopravné		
635	Rutinná a štandardná údržba		

636	Nájomné za prenájom		
637	Služby	väčšina podpoložiek	
645	Náklady na likvidáciu štátnych podnikov a akciových spoločností		
646	Náklady spojené s ručením FNM SR za sprivatizovaný majetok		
653	Ostatné platby súvisiace s úverom, pôžičkou, návratnou finančnou výpomocou a finančným prenájomom (okrem 653 003 – Disážio)		

Kód EKRK	Názov	Poznámky	Kód ESA 2010
610	Mzdy, platy, služobné príjmy a ostatné osobné vyrovnania		D.11 Mzdy a platy
611	Tarifný plat, osobný plat, základný plat, funkčný plat, hodnostný plat, plat, vrátane ich náhrad		
612	Príplatky		
613	Náhrada za pracovnú, služobnú pohotovosť a náhrada, odmena za pohotovosť		
614	Odmeny		
615	Ostatné osobné vyrovnania		
616	Doplatok k platu a ďalší plat		
631000	Cestovné náhrady		
631001	Tuzemské		
631002	Zahraničné		
631003	Pri dočasnom pridelení na výkon práce a pri vzniku pracovného		
631004	Cestovné náhrady vlastným zamestnancom		
637006	Náhrady		
637007	Cestovné náhrady		
637009	Náhrada mzdy a platu		
637013	Naturálne mzdy		
637014	Stravovanie		
637026	Odmeny a príspevky		
637027	Odmeny zamestnancov mimopracovného pomeru		

Kód EKRK	Názov	Poznámky	Kód ESA 2010
			D.121 Skutočné sociálne príspevky zamestn.
625002	Na starobné poistenie		D.1211
625004	Na invalidné poistenie		Skutočné príspevky zamestnávateľov do dôchodkového systému
627000	Príspevok do doplnkových dôchodkových poisťovní		
628002	Na výsluhový dôchodok		
628004	Na invalidný výsluhový dôchodok		
628005	Na výsluhový príspevok		
629000	Príspevok na starobné dôchodkové sporenie		
621000	Poistné do Všeobecnej zdravotnej poisťovne		
623000	Poistné do ostatných zdravotných poisťovní		D.1212 Skutočné príspevky zamestnávateľov, iné ako príspevky do dôchodkového systému
625000	Poistné do Sociálnej poisťovne		
625001	Na nemocenské poistenie		
625003	Na úrazové poistenie		
625006	Na garančné poistenie		
625005	Na poistenie v nezamestnanosti		
625007	Na poistenie do rezervného fondu solidarity		
628000	Poistné na osobitné účty		
628001	Na nemocenské zabezpečenie		
628003	Na úrazové zabezpečenie		

Kód EKRK	Názov	Poznámky	Kód ESA 2010
			D.122 Imputované sociálne príspevky zamestnávateľov
			D.1221 Imput. príspevky zamestnávateľov do dôchodkového systému
637016	Prídela do sociálneho fondu		D.1222 Imput. príspevky zamestnávateľov, iné ako príspevky do dôchodkového systému
642013	Na odchodné		
642012	Na odstupné		
642015	Na nemocenské dávky (okrem SP)		
642017	Na úrazové dávky (okrem SP)		
642035	Na peňažné náležitosti v ozbrojených silách a ozbrojených zboroch		

Kód EKRK	Názov	Poznámky	Kód ESA 2010
637023	Kolkové známky		D.29 Ostatné dane z produkcie
637035	Dane		

Kód EKRK	Názov	Poznámky	Kód ESA 2010
143000	Podiel na vybratých finančných prostriedkoch		P.11 Trhová produkcia
133013	Za komunálne odpady a drobné stavebné odpady		
212003	Z prenajatých budov, priestorov a objektov		
212004	Z prenajatých strojov, prístrojov, zariadení, techniky a náradia		
221001	Súdne poplatky		
221003	Puncové poplatky		
223000	Poplatky a platby z nepriemyselného a náhodného predaja a služieb		
223001	Za predaj výrobkov, tovarov a služieb		
223003	Za stravné		
223004	Za prebytočný hnutelný majetok		
229000	Ďalšie administratívne poplatky a iné poplatky a platby		
229002	Za odber podzemnej vody		

Kód EKRK	Názov	Poznámky	Kód ESA 2010
212009	Z úhrad za nakladanie so zdrojmi ionizujúceho žiarenia		P.131
223002	Za jasle, materské školy a školské kluby detí		Platby za ostatnú netrhovú produkciu

177. V prípade jednotiek, ktoré boli preradené do sektora verejnej správy na základe kvalitatívnych kritérií ESA 2010 a nepredkladali Výkaz o hotovostných príjmoch a výdavkoch FIN1-04, sme pri výpočte medzispotreby a produkcie použili údaje z nasledovného administratívneho zdroja: Výkaz ziskov a strát Úč POD 2-01, súvaha Úč POD 1-01.

178. V súlade s odporúčaniami Eurostatu : *Eurostat Guidance on accounting rules for EDP- Classification of payments for the use of roads, (13 March,2008)* sú tržby Národnej diaľničnej spoločnosti z predaja diaľničných známok a mýta klasifikované ako trhová produkcia P.11.

179. Za trhová produkciu sa rovnako považujú aj platby zdravotných poisťovní

(verejných poisťovní ako aj platby z verejného zdravotného poistenia, ktoré spravujú súkromné zdravotné poisťovne) zdravotníckym zariadeniam (verejným i súkromným) za poskytnutú zdravotnú starostlivosť, keďže platby za zdravotnícke služby sa realizujú za porovnateľných zmluvne dohodnutých podmienok medzi súkromnými ako aj verejnými partnermi za ekonomicky významné ceny.

180. Hlavným zdrojom údajov pre výpočet produkcie a medzispotreby v subsektore fondy sociálneho zabezpečenia sú administratívne zdroje údajov, získané z výkazu o príjmoch a výdavkoch (FIN 1-04). Ďalšie informácie poskytujú administratívne zdroje údajov zo štvrtročného výkazu o vybraných údajoch z aktív a pasív subjektu verejnej správy (FIN 2-04) a ročného výkazu ziskov a strát (ÚČ POI 4-01, UC S2-01), súvahy (ÚČ POI 3-01, ÚČ SP 1-01) pre zdravotné poisťovne a Sociálnu poisťovňu. Údajový zdroj pre súkromné zdravotné poisťovne predstavuje výkaz MF SR: Informácia o stave príjmov a výdavkov podľa zdravotných poisťovní.

181. Do medzispotreby fondov sociálneho zabezpečenia sa započítava i objem prostriedkov, ktoré si môžu v úhrne súkromné zdravotné poisťovne (Union ZP, a.s. a Dôvera ZP, a.s.) podľa zákona 581/2004 Z. z.⁴ ponechať a použiť na svoje prevádzkové náklady.

182. Okrem spomínanej sektorovej reklasifikácie jednotiek bol objem medzispotreby a produkcie sektora verejnej správy ovplyvnený i ďalšou metodologickou zmenou: *kapitalizáciou vojenských výdavkov, výdavkov na výskum a vývoj (ďalej len V&V) a zaznamenávaním výdavkov na malé nástroje a zariadenia ako THFK.*

183. Podľa metodiky ESA 2010 sa výdavky určené na nákup vojenských zariadení a výdavky na V&V preradili z medzispotreby do tvorby kapitálu (P.5). Rovnako sa medzispotreba znížila o výdavky na malé nástroje a zariadenia, na základe kritéria použiteľnosti viac ako 1 rok sa takýto druh výdavkov presunul do THFK.

184. Keďže pokles výdavkov na medzispotrebu je vyvážený nárastom tvorby kapitálu (P.5), nenastal žiadny priamy vplyv na rast HDP. HDP sa však zvýšilo o výšku spotreby aktív (nárastom P.51c), ktoré sa v metodike ESA 2010 zaznamenávajú ako THFK.

185. Výskumné a vývojové činnosti realizované jednotkami verejnej správy sú klasifikované ako produkcia pre vlastné konečné použitie (P.12) a výdavky s nimi spojené ako investície (P.51). Výpočet produkcie výskumu a vývoja pre vlastnú konečné použitie v sektore verejnej správy je bližšie špecifikovaný v kapitole 5.

186. Do **sektora domácností S.14** zahrnujeme fyzické osoby, ktoré podnikajú na základe živnostenského oprávnenia (vykonávanie živnosti za podmienok ustanovených v zákone 455/1991 Zb. o živnostenskom podnikaní v znení neskorších predpisov) a osoby ktoré, podnikajú na základe iného než živnostenského oprávnenia podľa osobitných predpisov. Do tejto kategórie sa zahŕňajú tzv. slobodné povolania a samostatne hospodáriaci roľníci. Podmienkou je, aby tieto subjekty neboli zapísané do obchodného registra.

4 Z. 581/2004 Zb.z. - Zákon o zdravotných poisťovniach, dohľade nad zdravotnou starostlivosťou a o zmene a doplnení niektorých zákonov.

187. V sektore domácností sme evidovali za rok 2010 v registri 409 489 aktívnych jednotiek rozdelených podľa kategórií NACE a právnej formy nasledovne tak ako je uvedené v tabuľke 36.

Tabuľka č. 36 Prehľad počtu spravodajských jednotiek podľa sekcií SK NACE a právnej formy

SK NACE	Počet jednotiek	Právna forma ¹⁾		
		101	103	105
A	20 538	12 804	7 700	34
B	31	30	0	1
C	62 210	62 169	0	41
D	21	20	0	1
E	662	662	0	
F	87 867	87 866	0	1
G	105 300	105 220	0	80
H	14 749	14 696	0	53
I	14 997	14 996	0	1
J	10 186	10 186	0	
K	9 771	3 838	0	5 933
L	2 130	2 130	0	
M	41 026	34 671	0	6 355
N	10 486	10 284	0	202
O	0	0	0	
P	4 358	4 358	0	
Q	6 498	813	0	5 685
R	2 418	2 399	0	19
S	16 241	16 240	0	1
Spolu	409 489	383 382	7 700	18 407

¹⁾ číselník právnych foriem je uvedený v kapitole 9

188. Najväčší počet jednotiek v sektore domácností je zaradených pod právnu formu 101, približne 93,6 %. V rámci právnej formy 101 (tabuľka 37) sú zahrnuté i jednotky s kombinovanou činnosťou právna forma 107 a 109 (číselník právnej formy je uvedený v kapitole 10.1).

Tabuľka č. 37 Prehľad počtu spravodajských jednotiek s kombinovanou činnosťou v právnej forme 101

SK NACE	Právna forma 101	
	z toho:	
	107	109
A	1 805	27
B	1	1
C	473	147
D	0	2
E	11	2
F	376	242
G	1 208	1 029
H	227	24
I	187	45
J	27	30
K	8	2 014
L	27	28
M	163	2 066
N	58	190

O	0	0
P	26	18
Q	1	440
R	17	12
S	34	75
Spolu	4 649	6 392

189. Pre výpočet produkcie a medzispotreby v sektore domácností sa využíva účtovný výkaz Výkaz Úč FO 1-01 a Úč FO 2-01, ktorý v roku 2010 predložilo 211 301 jednotiek podľa kategórií NACE ako je uvedené v tabuľke 38.

Tabuľka č. 38 Prehľad počtu spravodajských jednotiek podľa sekcií NACE

SK NACE	Počet jednotiek
A	9 259
B	7
C	28 952
D	14
E	429
F	35 299
G	65 769
H	9 051
I	10 964
J	4 670
K	2 441
L	1 324
M	21 009
N	5 154
O	0
P	2 140
Q	4 763
R	1 304
S	8 755
Spolu	211 304

190. Tieto jednotky, ktoré predložili účtovný výkaz boli následne imputované na celý súbor aktívnych jednotiek.

191. Pri výpočte produkcie a medzispotreby sa pre porovnanie využívajú i výsledky výberového štatistického zisťovania Roč 3-01, ktoré sú ďalej dopyčítavané na celý súbor aktívnych jednotiek. Prehľad o počte spravodajských jednotiek, ktoré predložili výkaz Roč 3-01 je uvedený v tabuľke 39.

Tabuľka č. 39 Počet SJ, ktoré zostavili výkaz Roč 3-01 podľa sekcií NACE

SK NACE	Počet jednotiek
A	447
B	25
C	3 011
D	21
E	155
F	780
G	1 729
H	362
I	501
J	305

K	133
L	199
M	773
N	603
O	0
P	105
Q	326
R	191
S	328
Spolu	9 994

192. **Sektor neziskových inštitúcií slúžiacich domácnostiam S.15** zahrňuje inštitucionálne jednotky, ktoré majú charakter neziskových inštitúcií a ktoré sú samostatnými právnymi subjektmi poskytujúcimi netrhomé služby domácnostiam. Tieto jednotky patria medzi súkromných netrhomých výrobcov. K 31.12.2010 v Štatistickom registri organizácií bolo zaregistrovaných 53 871 neziskových organizácií, z nich aktívnych bolo 46 492 jednotiek (uvedené v tabuľke 40).

Tabuľka č. 40 Neziskové inštitúcie v RO v roku 2010 podľa právnej formy a sekcií SK NACE

Právna forma*)	v tom SK NACE					Spolu
	L	P	Q	R	S	
117	0	0	442	0	11	453
118	0	22	372	8	106	508
119	2	870	764	85	573	2 294
271	9 830	0	0	0	0	9 830
331	0	4	6	24	0	34
381	0	0	0	0	2	2
382	0	0	0	0	4	4
701	0	14	0	9 507	19 295	28 816
711	0	0	0	0	78	78
721	0	0	0	0	3 376	3 376
741	0	0	0	0	94	94
745	0	0	0	0	40	40
751	0	0	0	0	842	842
911	0	0	0	9	0	9
921	0	0	0	0	112	112
Spolu	9 832	910	1 584	9 633	24 533	46 492

*) číselník právnych foriem je uvedený v kapitole 9

193. Pri zostavení nefinančných ročných sektorových účtov za S.15 sa používajú štatistické a administratívne zdroje údajov. Administratívne zdroje (údaje z daňových úradov) nepokrývajú všetky aktívne jednotky, preto sa následne robia dopočty na celkovú populáciu aktívnych jednotiek registrovaných v RO. Ako štatistický zdroj údajov slúži výkaz NSNO spracovávaný ŠÚ SR. Za organizácie, ktoré nie sú v zisťovaní zachytené a sú vedené ako aktívne jednotky, sa vykonávajú odhady a dopočty. Výberová vzorka pre dané zisťovanie je stratifikovaná podľa ekonomickej aktivity, právnej formy a veľkostnej kategórie. Dopochty za nepokryté, avšak aktívne jednotky sú postavené na získaných dátach za jednotky, ktoré vyplnili príslušné zisťovanie v rámci výberovej vzorky.

194. Nakoľko ani administratívne ani štatistické zdroje nie sú kompletne, pri zostavení finálnych údajov za sektor S.15 využívame ich vzájomnú kombináciu. Údaje za S.15 sú podľa dvojmiestnej SK NACE rozčlenené na 9 odvetví (68, 85-88, 90, 91, 93, 94).

Trhové vs netrhové jednotky

195. Štatistický úrad každý rok preveruje zaradenie jednotky do inštitucionálnych sektorov v zmysle kvalitatívnych a kvantitatívnych kritérií ESA2010. V prípade, ak jednotky zaradené v subsektore S.11001 (Verejné nefinančné korporácie) nespĺňajú kvalitatívne charakteristiky pre zaradenie mimo sektora verejnej správy a/alebo nedokážu pokryť svoje náklady aspoň na 50 % svojimi tržbami v priebehu troch po sebe idúcich rokov, odbor sektorových účtov navrhne ich reklasifikáciu do sektora verejnej správy, alebo do sektora neziskových inštitúcií slúžiacich domácnostiam.

196. Podobne sa prehodnocuje zaradenie neziskových inštitúcií v sektore S.15 a jednotiek v sektore verejnej správy S.13. O zaradení súkromnej neziskovej inštitúcie rozhoduje jej schopnosť pokryť svoje náklady tržbami aspoň na 50%.

Nekorporatívne podniky (kvázikorporácie)

197. Nekorporatívne podniky sú podobne ako všetky ostatné oslovované zisťovaním Roč 1-01 resp. Roč 2-01 na základe Štatistického registra organizácií, v ktorom sú všetky spravodajské jednotky rozdelené podľa inštitucionálneho sektora, odvetvia v ktorom pôsobí, počtu zamestnancov a ďalších. Z pohľadu SR za takéto jednotky považujeme jednotky, ktoré sa správajú ako korporácie, ale nimi v skutočnosti nie sú a nie sú ani registrované v obchodnom registri. Povinne vedú podvojnú účtovníctvo a nemajú limitované partnerstvo.

198. V metodike ESA 2010 existuje koncept tzv. "**special purpose vehicle**" (**SPV**) alebo "**special purpose entity**" (**SPE**). Hore uvedené informácie týkajúce sa fungovania a aktualizácie RO a ostatných administratívnych registrov spravovaných inými inštitúciami sú všeobecne platné a neobsahujú špeciálnu kategóriu SPE.

199. Jednotky, ktoré sa spĺňajú charakteristiky SPE definované v ESA a ďalších metodických usmerneniach a rozhodnutiach Eurostatu identifikujeme ad hoc na základe doplňujúcich informácií o fungovaní jednotky. Jednotku ŠÚ SR zachytí pri jej vzniku, pričom v prípade neštandardného subjektu konzultuje správca registra jej sektorovú klasifikáciu s odborom sektorových účtov. V roku 2010 boli identifikované tri SPE: Slovenská konsolidačná agentúra a.s., Slovenská inkasná s.r.o. a Veriteľ a.s.

200. Štatistické zisťovania pre získanie údajov o podnikoch prebiehajú pravidelne každý rok a zároveň prebiehajú aj kvartálne a mesačné štatistické zisťovania. Keďže za veľké podniky pri sektore S.11 sa získavajú údaje vyčerpávajúco, sú pokryté všetky odvetvia. V prípade malých jednotiek za sektor S.11 výber tvorí reprezentatívna vzorka všetkých odvetví. Pre zabezpečenie porovnateľnosti a vytvárania možných analýz sa získavajú aj administratívne údaje, ktoré sú Štatistickému úradu SR poskytované pravidelne na základe zmlúv o vzájomnej spolupráci. V minulosti boli vykonávané ad hoc zisťovania (napr. Zisťovanie o majetku v r. 1999), avšak v súčasnosti sa výkazníctvo skôr optimalizuje ako rozširuje z dôvodu finančných limitov.

201. Základným štatistickým zisťovaním pre S.11 na zostavenie účtov je Ročný výkaz produkčných odvetví Roč 1-01. Získavajú sa ním informácie o ukazovateľoch charakterizujúcich činnosť podniku a jeho závodných jednotiek v oblasti tvorby a rozdeľovania zdrojov, finančného hospodárenia, zamestnanosti a špecifikácie odvetvovej činnosti. Výkaz predkladajú podniky zapísané v obchodnom registri,

príspevkové organizácie, ktoré sú trhovými výrobcami, verejno-právne inštitúcie s počtom zamestnancov 20 a viac a organizácie s ročnými tržbami za vlastné výkony a tovar 5 miliónov € a viac, ktoré sú vedené v registri organizácií ŠÚ SR.

202. V štatistickom výkaze Roč 1-01 za závodné jednotky sa pre výpočet produkcie typu hrubého obratu vymedzili ukazovatele v module 177. Hrubý obrat.

177. Modul	HRUBÝ OBRAT (v €)	I. r.	V sledovanom roku
		a	1
Tržby za vlastné výrobky a z predaja služieb vrátane verejného stravovania (ú. 601 a 602) ¹⁾		1	
Predaj a odovzdanie výrobkov a služieb iným závodným jednotkám v rámci podniku vrátane vnútorného obratu ¹⁾		2	
Tržby za tovar (ú. 604)	veľkoobchod ²⁾	3	
	maloobchod ²⁾	4	
Náklady na predaný tovar (ú. 504)	veľkoobchod ²⁾	5	
	maloobchod ²⁾	6	
Aktivácia (účtovná skupina 62) ¹⁾		7	
Zmena stavu zásob nedokončenej výroby, polotovarov, výrobkov a zvierat (účtovná skupina 61)		8	
Hrubý obrat závodnej jednotky (r. 1 až 4 - 5 - 6 + 7 ± 8)		9	

203. V štatistickom výkaze Roč 1-01 za závodné jednotky sa pre výpočet medzispotreby vymedzili ukazovatele v module 178. Medzispotreba a dopĺňajúce ukazovatele Hrubý obrat.

178. Modul	MEDZISPOTREBA A DOPĽŇAJÚCE UKAZOVATELE (v €)	I. r.	V sledovanom roku
		a	1
Spotreba nakúpeného materiálu a energie (ú. 501 až 503) ³⁾		1	
Služby nakúpené (z účtovnej skupiny 51) ³⁾		2	
Spotreba materiálu, energie a služieb nakúpených, resp. prevzatých od iných závodných jednotiek v rámci podniku vrátane vnútorného obratu ³⁾		3	
Manká a škody na zásobách (z ú. 549 a 582, PO z ú. 548)		4	
Medzispotreba spolu (r. 1 až 5)		5	

204. Ročný výkaz produkčných odvetví v malých podnikoch Roč 2-01 získava informácie o ukazovateľoch charakterizujúcich činnosť drobného podnikania v oblasti tvorby a rozdeľovania zdrojov, finančného hospodárenia, zamestnanosti a špecifikácie odvetvovej činnosti. Výkaz predkladajú podniky zapísané v obchodnom registri, príspevkové organizácie, ktoré sú trhovými výrobcami, s počtom zamestnancov od 0 do 19, ktoré sú vedené v RO, s prevažujúcou činnosťou podľa divízií SK NACE: 01, 02, 05, 10 až 41, 45, 50 až 55, 60 až 64, 70 až 74, 80, 85, 90, 92, 93.

205. V štatistickom výkaze Roč 2-01 sa pre výpočet produkcie typu hrubého obratu vymedzili ukazovatele v module 177a. Hrubý obrat.

177a. Modul	HRUBÝ OBRAT (v €)	I. r.	V sledovanom roku
		a	1
Tržby za vlastné výrobky a z predaja služieb		1	
Tržby za tovar	Veľkoobchod	2	
	Maloobchod	3	
Náklady na predaný tovar	Veľkoobchod	4	
	maloobchod	5	
Aktivácia		6	
Zmena stavu vnútroorganizačných zásob		7	

206. V štatistickom výkaze Roč 2-01 sa pre výpočet medzispotreby vymedzili ukazovatele v module 178a. Medzispotreba a dopĺňajúce ukazovatele.

178a. modul	MEDZISPOTREBA A DOPĽŇAJÚCE UKAZOVATELE (v €)	I. r.	V sledovanom roku
		a	1
Spotreba materiálu a energie		1	
Spotreba služieb		2	
Manká a škody na zásobách		3	

207. Ako nezávislý zdroj sa používajú údaje z účtovných výkazov Výsledovka Úč POD 2-01, ktoré porovnávame so štatistickými výkazmi Roč 1-01 a Roč 2-01. Ako ďalší nezávislý zdroj sa pre porovnanie údajov (za ukazovateľ medzispotreba a produkcia) používajú údaje zo štatistického zisťovania pre zostavenie štvrťročných účtov a to Štvrťročný výkaz produkčných odvetví Prod 3-04 (20 a viac zamestnancov) a Štvrťročný podnikový výkaz malej organizácie P13-04 (do 19 zamestnancov). Štruktúra zisťovania podľa veľkosti je identická s popisom uvedeným pri výkazoch Roč 1-01 a Roč 2-01. Porovnávajú sa údaje podľa sekcií a divízií SK NACE.

208. Hlavným zdrojom pre výpočet produkcie a medzispotreby v sektore domácností S.14 je účtovný výkaz Úč FO 1-01 Výkaz o príjmoch a výdavkoch a účtovný výkaz Úč FO 2-01 Výkaz o majetku a záväzkoch. Výkazy sú prílohou k daňovému priznaniu k dani z príjmov fyzických osôb. Predkladajú ich fyzické osoby nezapísané v obchodnom registri, ktoré účtujú v sústave jednoduchého účtovníctva.

209. Tieto výkazy sú základným zdrojom pre výpočet trhovej produkcie v sektore domácností. Výkazy sú spracované podľa SKNACE. V roku 2010 ich predložilo 211 304 jednotiek. Na základe týchto výkazov bola vyčíslená hrubá produkcia:

- z výkazu Úč FO 1-01

Riadok 01 Predaj tovaru- riadok obsahuje tržby za predaný tovar bez DPH, a to bez ohľadu na to, či ide o predaj tovaru v maloobchode alebo veľkoobchode, údaj sa vpiše z peňažného denníka zo stĺpca príjem zahrňovaný do základu dane.

Riadok 02 Predaj výrobkov a služieb- obsahuje údaj z peňažného denníka zo stĺpca predaj výrobkov a služieb. Ak sú tieto v samostatných stĺpcoch, údaje sa sčítajú.

Riadok 03 Ostatné príjmy – údaj z peňažného denníka zo stĺpca ostatné príjmy. Napr. prijaté úroky sa neúčtujú ako príjmy zahrňované do základu dane, nakoľko nie sú predmetom zdanenia. Tieto príjmy budú v priznaní zahrnuté osobitne.

Riadok 06 Nákup tovaru – riadok je vyjadrením nakúpeného tovaru v účtovnom období, za ktorý bolo zaplatené.

- z výkazu Úč FO 2-01

Riadok 07 Nedokončená výroba, výrobky, zvieratá, ostatné sa vykazujú údaje z knihy zásob v ocenení podľa zákona

210. Takto vyčíslená hrubá produkcia z účtovných výkazov za 211 304 jednotiek, ktoré predložili výkaz, bola dopočítaná na celkový počet 409 489 aktívnych podnikateľov - jednotlivcov. Dopočet produkcie na celý súbor bol urobený na základe priemerných hodnôt zistených ukazovateľov na jedného podnikateľa v každom SK NACE.

211. Zdrojom údajov pre výpočet medzispotreby S.14 je Výkaz o príjmoch a výdavkoch Úč FO 1-01 s týmito položkami:

Riadok 05 Nákup materiálu – riadok je vyjadrením nakúpeného materiálu za účtovné obdobie, za ktorý bolo zaplatené.

Riadok 09 Prevádzková réžia – údaj sa uvádza z príslušného stĺpca denníka, ak má denník v členení výdavky ostatné.

212. Rovnakým spôsobom ako produkcia bola na súbor aktívnych jednotiek dopočítaná aj zistená medzispotreba.

213. Štatistické výberové zisťovanie u podnikateľov – fyzických osôb nezapísaných v obchodnom registri Roč 3-01 sa využíva ako doplnkový zdroj pre odhad produkcie a medzispotreby sektora domácností. Získavame ním informácie o ukazovateľoch charakterizujúcich činnosť podnikateľov v oblasti finančného hospodárenia, zamestnanosti a špecifikácie odvetvovej činnosti. Údaje sú zisťované za fyzické osoby nezapísané v obchodnom registri, podnikajúce na základe živnostenského zákona, fyzické osoby so slobodným povoláním a súkromne hospodáriaci roľníci hospodáriaci na základe iného než živnostenského zákona, ktorí sú vedení v registri organizácií ŠÚ SR, s prevažujúcou činnosťou podľa SK NACE: 01, 02, 03, 08, 10,11, 13-18, 20 až 82, 85-93, 95, 96..

Roč 3-01

1102.
modul

DOPLŇAJÚCE INFORMÁCIE O PODNIKATEĽSKEJ ČINNOSTI

6 Vykonávali ste v rámci svojej pracovnej činnosti aj výskum a vývoj? (Odpoveď označte

Áno 1 2

7 Zabezpečovali ste v rámci svojej činnosti aktívne zušľachtenie alebo spracovanie na základe zmluvy?

(Odpoveď označte krížikom.)

Ak označíte áno, odpovedzte na otázku 8.

Áno 1 2

(Ide o dovezený tovar a výrobky, ktoré prešli spracovateľskými operáciami a sú vyvezené späť do zahraničia. Aktívne zušľachtenie sa uvedie v zmysle colných predpisov a platí pre nečlenské krajiny a spracovanie na základe zmluvy pre členské štáty sa uvedie v zmysle Nariadenia komisie (ES) 1982/2004).

8 Označte spôsob vedenia evidencie aktívneho zušľachtenia alebo spracovania na základe základe zmluvy:

(Odpoveď označte krížikom.)

- cez účty výdavkov a príjmov

- v rámci vlastnej evidencie, t. j. pomocnej evidencie

1

2

Ak ste zabezpečovali aktívne zušľachtenie alebo spracovanie na základe zmluvy uveďte:

objem dovezeného tovaru a výrobkov na zušľachtenie alebo spracovanie (v €)

9

objem vyvezeného tovaru a výrobkov po zušľachtení alebo spracovaní (v €)

(uvádza sa bez tržieb - nákladov na zušľachtenie a spracovanie)

10

príjmy (tržby) za zušľachtenie alebo spracovanie (v €)

(ide o fakturovaný objem nákladov, ktoré vznikli s procesom zušľachtenia alebo spracovania a údaj sa uvádza bez objemu tovaru a výrobkov)

11

340. ZÁKLADNÉ UKAZOVATELE
modul (v €)

			l. r.	V sledovanom roku
				a
Príjmy (tržby) spolu			1	
z toho	za tovar	veľkoobchodu	2	
		maloobchodu	3	
	z predaja dlhodobého majetku		4	
Príjmy (tržby) od obyvateľstva (vrátane dane z pridanej hodnoty a spotrebných daní)			5	
Výdavky spolu			6	
z toho	na nákup tovaru	veľkoobchodu	7	
		maloobchodu	8	
Priemerný evidenčný počet zamestnancov vo fyzických osobách (počet na jedno desiatinné miesto)			9	
Naturálne príjmy zamestnancov			10	
Odpisy dlhodobého majetku			11	
Sociálne náklady			12	
Náhrada príjmu pri dočasnej pracovnej neschopnosti			13	

214. Štatistické výberové zisťovanie u podnikateľov – fyzických osôb nezapísaných v obchodnom registri Roč 3-01 sa v súčasnosti už nevykonáva.

3.2 Hraničné prípady

Produkcia

215. **Produkcia vyrobená vo vlastnej réžii** sa priamo zisťuje ročným štatistickým zisťovaním v module Hrubý obrat pod položkou **aktivácia**. Údaje sú ďalej špecifikované podľa Štatistickej klasifikácie produkcie v module 182 (pozri kap.9). Na strane výdavkov sa THFK vo vlastnej réžii sa zisťuje v podnikoch priamo štatistickým zisťovaním, kde spravodajské jednotky priamo uvádzajú náklady na obstaranie hmotného majetku vo vlastnej réžii. Tento údaj sa ďalej upravuje o profit margin na zabezpečenie porovnateľnosti cien (základné ceny vs výrobné náklady). Nie je možné z týchto informácií oddeliť niektoré konkrétne položky ako napr. obrábacie stroje vyrobené strojárskými podnikmi, originály zábavných literárnych a umeleckých diel. Informácie o nadobudnutí majetku prostredníctvom barterovej výmeny sa získavajú priamo zo štatistického zisťovania, kde spravodajské jednotky uvádzajú hodnotu majetku nadobudnutého formou bezodplatného obstarania. Výdavky na prieskum geologických ložísk sú súčasťou THFK ťažobných stredísk, nevyčísľujú sa zvlášť.

216. **Produkcia pre vlastné konečné použitie** zahŕňa poľnohospodársku produkciu pre vlastné konečné použitie, domy, chaty, garáže postavené vo vlastnej réžii a imputované nájomné.

217. Poľnohospodárska produkcia pre vlastné konečné použitie zahŕňa produkciu, ktorú vyprodukujú:

- domácností ako spotrebitelia v rámci svojich záhradiek, záhumienkov, domáceho chovu,
- živnostníci, ktorí časť vyprodukovanej produkcie spotrebujú v domácnosti, do ktorej patria.

218. Pri výpočte poľnohospodárskej produkcie pre vlastné konečné použitie sa využívajú informácie:

- zo štrukturálneho cenzu fariem v rámci štatistiky poľnohospodárstva. Ide o kvantitatívne a cenové ukazovatele jednotlivých poľnohospodárskych produktov použitých pre konečnú spotrebu (mlieko, mäso, vajcia, ovocie zelenina). Ďalej údaje o rozlohe záhradiek, o počte drobnochovateľov, jednotkových cenách produktov a pod. Štrukturálny cenzus fariem sa uskutočnil v roku 2010 vo všetkých obciach Slovenskej republiky a vo vybraných mestských lokalitách, v ktorých bol predpoklad poľnohospodárskej prvovýroby. Do zisťovania bolo zaradených 795 207 domácností a 20 254 registrovaných jednotiek s ekonomickou aktivitou v poľnohospodárstve.
- z rodinných účtov, kde sa odhaduje naturálna spotreba už upravených poľnohospodárskych produktov v podobe potravín, t.j. mäsa, mlieka, ovocia, zemiakov a zeleniny použitých pre vlastnú konečnú spotrebu.
- z ročného výkazu poľnohospodárskej produkcie súkromných roľníkov a záhradkárov, ktorý preberáme z odboru štatistiky poľnohospodárstva, tento obsahuje rastlinnú aj živočíšnu produkciu podľa komodít vo fyzických jednotkách a v €.

219. Predpokladáme, že produkcia vyprodukovaná na záhumienkoch môže

predstavovať z väčšej časti produkciu pre vlastné použitie v domácnosti (časť sa spotrebuje ako medzispotreba a časť ako konečná spotreba), aj keď sa nevyklučuje predaj na trhoch.

220. Do produkcie poľnohospodárstva pre vlastné použitie v sektore domácností zahrnujeme aj hodnotu produkcie, ktorá pochádza zo zberu lesných plodov. Vyčísluje sa na základe kvalifikovaných odhadov množstva jednotlivých druhov lesných plodov a výkupných cien z Lesníckeho výskumného ústavu Zvolen. Pre zlepšenie odhadu sa používajú aj informácie o cenách lesných plodov od ich predajcov na trhu, bližší popis je uvedený v kap.7.

221. **Stavebná produkcia pre vlastné konečné použitie** je bližšie popísaná v kap. 5.

222. **Produkcia bytových služieb** realizovaná vlastníkami obydli je v produkcii zahrnutá ako imputované nájomné. Metodika výpočtu imputovaného nájomného je podrobnejšie popísaná v odseku 3.18.

223. **Produkcia domácností ako zamestnávateľov domáceho personálu** sa v národných účtoch Slovenskej republiky nevykazuje vzhľadom na predpokladanú nevýznamnosť tohto druhu zamestnávania v podmienkach SR.

224. **Produkcia dobrovoľníckych aktivít**, ktorých výsledkom sú produkty určené na predaj, je zahrnutá v dopočte za N1 úmyselne nezaregistrované jednotky, pričom sa jedná o nákupy a predaje bez potvrdenky. Bližšie informácie sú uvedené v kapitole 7.

225. **Produkcia použitá pre naturálne odmeny** sa nevyčísluje zvlášť. Naturálny príjem je v národných účtoch zahrnutý v položke D.11Odmeny zamestnancov na základe údajov sú získaných zo štatistických a administratívnych zdrojov. Za S.14 sa táto položka odhaduje na základe údajov o mzdách z výkazu Úč FO 1-01. Naturálne príjmy sú aj súčasťou nápočtu ukazovateľa Konečná spotreba domácností.

226. **Produkcia jednotlivých miestnych jednotiek** určená pre výmenu v rámci inštitucionálnej jednotky sa inštitucionálnej jednotky sa zisťuje závodovým výkazom Roč 1-01 a Roč 2-01za každú miestnu jednotku zvlášť.

Medzispotreba (Inclusion/exclusion)

227. **Prevádzkový lízing** - náklady za používanie prenajatých fixných aktív ako napríklad požičanie miešačky, alebo nejakého iného prístroja, ktorým daná spoločnosť nedisponuje, ale ho potrebuje pri výrobnom procese, sú zaznamenané v medzispotrebe v rámci ostatných nákladov zahŕňaných do medzispotreby vo výkazoch Roč 1-01 a Roč 2-01.

228. **Malé nástroje, ktoré majú byť súčasťou THFK**, je potrebné vylúčiť z informácií o medzispotrebe, získaných štatistickým zisťovaním. Z tohto dôvodu bol do výkazu Roč 1-01 zavedený modul – "Hranica medzispotreby", kde sa zaznamenávajú všetky hraničné položky, ktoré by mali byť klasifikované ako THFK. Kritériom je vstupná cena, ktorá preklenuje rozdiel medzi účtovnými pravidlami našej ekonomiky a nami navrhnutá cena obstarania. Keďže metodika ESA 2010 stanovuje pre hranicu medzispotreby len dobu použiteľnosti z praktického hľadiska je problematické určiť z hodnoty niektorých produktov, či sa jedná o "skrutkovač" (ktorý

by nemal byť súčasťou THFK), alebo nejaký iný nástroj, ktorý by už do THFK zaradený mal byť. Zvolili sme preto ako vstupnú hranicu pre preradenie produktov z medzispotreby do THFK hodnotu obstarania 100 €. To znamená, že produkty, ktorých hodnota obstarania je nižšia ako 100 € sú zahrnuté v medzispotrebe.

229. Príspevky a poplatky platené neziskovým inštitúciám slúžiacim podnikom vstupujú do medzispotreby trhových výrobcov, nakoľko takéto príspevky a poplatky sú považujú za platby za služby.

230. Produkty a služby jednotlivých miestnych jednotiek určené pre výmenu v rámci inštitucionálnej jednotky sa zisťujú závodovým výkazom Roč 1-01 a Roč 2-01 za každú miestnu jednotku zvlášť.

231. Platby za služby neživotného poistenia sú alokované do medzispotreby príslušných inštitucionálnych sektorov. Platby za služby životného poistenia nie sú súčasťou medzispotreby. Bližšie informácie sú uvedené v kapitole 3.17.

232. Celková hodnota **FISIM vyprodukovaná finančnými korporáciami S.12** je alokovaná do medzispotreby príslušných inštitucionálnych sektorov. Bližšie informácie sú uvedené v kapitole 3.17.

233. Výsledky výskumu a vývoja nadobudnuté výhradne pre účely zakomponovania do finálneho produktu výskumu a vývoja (subdodávky) nie sú zahrnuté do medzispotreby. Informácie výskume a vývoji získavame na základe zisťovania podľa Frascati manuálu, to znamená, že sú očistené o subdodávateľské služby.

234. Výrobky a služby použité ako vstupy do pomocných činností sa považujú za náklady, ktoré sa zahŕňajú pri výpočte sektorových účtov do medzispotreby. Údaje sú k dispozícii zo štatistických zisťovaní Roč 1-01 a Roč 2-01 v module medzispotreby. Informácie o výrobkoch a službách získaných od iných miestnych (závodných) jednotiek v rámci jedného inštitucionálneho celku sú zachytené priamo vo výkazoch Roč 1-01 a Roč 2-01 v rámci modulu medzispotreby.

235. Výdavky zamestnancov preplácané zamestnávateľom, nevyhnutné na výrobu sú súčasťou medzispotreby a zisťujú sa modulom o medzispotrebe pod ostatnými nákladmi zahŕňanými do medzispotreby.

236. Veľké opravy a rekonštrukcie sú vždy súčasťou THFK stavieb. Údaje o obstaraní majetku sa získavajú štatistickým zisťovaním, v ktorom rozlišujeme rôzne druhy aktív. Je preto možné zvlášť zostaviť výdavky na nadobudnutie cenností, SW, R&D a pod. V súlade s metodikou ESA 2010 sú výdavky vynaložené na vojenské zariadenia súčasťou THFK. Výdavky na vojenské zariadenia sa dajú identifikovať z administratívnych podkladov, ktoré predkladajú subjekty verejnej správy. Ide o výkaz o príjmoch a výdavkoch (Fin 1-04), v ktorom sú všetky príjmy ako aj výdavky identifikované na základe ekonomickej klasifikácie rozpočtovej klasifikácie a podľa účelu (klasifikácia COFOG). Výdavky je možné identifikovať podľa subjektu, ktorého sa týkajú (napr. Ministerstvo obrany SR).

237. Nákup neprodukovaných aktív (NP) nie je súčasťou medzispotreby, ani THFK, sleduje sa však v ročnom výkaze Roč 1-01. Platby za využívanie

poľnohospodárskej a nepoľnohospodárskej pôdy, pozemkov, verejných priestranstiev a pod. (nie budovy) nie sú súčasťou medzispotreby. Údaje o týchto platbách získavame zo štatistických zisťovaní.

238. Výdavky zamestnávateľov, ktoré sa majú zaznamenať ako naturálne mzdy a platy sa priamo zisťujú vo výkaze Roč1-01 z modulu 304 zamestnanci a mzdy a zaznamenajú sa v položke D.11.

239. Medzispotreba trhových výrobcov alebo výrobcov pre vlastné konečné použitie neobsahuje spotrebu kolektívnych služieb, ktoré sa zaznamenávajú ako výdavky na kolektívnu spotrebu sektora verejnej správy.

240. Produkcia jednotlivých miestnych jednotiek vyprodukovaná a spotrebovaná v rámci tej istej miestnej jednotky sa nezahŕňa ani do produkcie ani do medzispotreby.

241. Platby za vládne licencie a poplatky sú zaznamenané ako ostatné dane z produkcie D.29. Informácie získavame z výkazu Roč 1-01, z modulu Dane, poplatky a subvencie, v rámci ktorého je položka ostatné dane a poplatky súvisiace s činnosťou závodnej jednotky.

242. Platby za licencie na využívanie prírodných zdrojov (napr. pôdy) sa zaznamenávajú ako nájomné D.45 Informácie získavame zo štatistických výkazov.

243. Náklady vynaložené na vyradovanie zariadenia z prevádzky nie sú súčasťou medzispotreby, ale predstavujú tvorbu hrubého fixného kapitálu a súčasne v plnej výške vstupujú do spotreby fixného kapitálu.

244. Informácie o spôsobe výpočtu **daňových príjmov** sú uvedené v kapitole 3.28 a 3.29. V prípade sektora verejnej správy sú príjmy a výdavky identifikované na základe výkazu o príjmoch a výdavkoch (Fin 1-04). V tomto výkaze sú všetky príjmy ako aj výdavky identifikované na základe ekonomickej klasifikácie rozpočtovej klasifikácie a podľa účelu (klasifikácia COFOG). Okrem toho je možné identifikovať konkrétny subjekt, ktorého sa týkajú (napr. Ministerstvo obrany SR, ŠÚSR a pod.). Tieto podrobné informácie umožňujú identifikovať položky patriace medzispotrebe a daniam podľa definícií ESA 2010.

3.3 Oceňovanie

245. Všetky toky a stavy zaznamenané v ročných sektorových účtoch sú vyjadrené v peňažných jednotkách v bežných cenách. Toky sú zaznamenané v čase vzniku nároku, t.j. na aktuálnom princípe.

246. Dáta používané pre zostavenie produkcie P.11 sú zisťované v základných cenách (takto je konštruované aj podnikové účtovníctvo) vrátane produkcie pre vlastné konečné použitie P.12 (zisťuje sa pod účtovnou položkou Aktivácia). Dáta používané pre zostavenie produkcie netrhovej P.13 sú zisťované nákladovým spôsobom.

247. Dáta zisťované pre vyčíslenie medzispotreby sú zisťované v kúpnych cenách

(ceny odberateľov). Prehľad oceňovania hrubej produkcie a medzispotreby podľa jednotlivých sektorov je uvedený v tabuľke 41, kde ZC sú základné ceny, CO sú ceny odberateľov a VN sú výrobné náklady.

Tabuľka č. 41 Prehľad ocenenia

	S.11		S.12		S.13		S.14		S.15	
	ZC	CO	ZC	CO	VN	CO	ZC	CO	VN	CO
Hrubá produkcia (P.1)	x		x		x		x		x	
- trhová (P.11)	x		x		x		x			
- pre vlastné konečné použitie (P.12)	x				x		x			
- ostatná netrhová (P.13)					x				x	
Medzispotreba (P.2)		x				x		x		x
Roč2-01 (0-19 zamestnancov)		x								
Roč1-01 ZAV (20 a viac zamestnancov)		x								
- okrem ukazovateľa Spotreba materiálu, energie a služieb nakúpených, resp. prevzatých od iných závodných jednotiek v rámci podniku ¹⁾	x									

1) v P.1 je vykázaný ukazovateľ Predaj a odovzdanie výrobkov a služieb iným ZJ v rámci podniku. Tieto ukazovatele sú zaznamenané iba v tom podniku, ktorý má 2 alebo viac závodných jednotiek a oceňujú sa rovnako, t.j. v ZC. Pri výpočte sa PH za tieto ukazovatele v rámci podniku za sledované obdobie rovná 0.

Zaznamenávanie daní a subvencií v čase vzniku nároku (akruálny princíp) je bližšie popísané v podkapitolách 3.28 a 3.29.

3.4 Prechod z podnikového účtovníctva na koncept národných účtov podľa ESA 2010

248. V štatistických výkazoch je transformácia údajov z podnikového účtovníctva a administratívneho konceptu na koncept národných účtov zabezpečovaná tým, že vykazujúca jednotka v položkách uvedených na štatistickom výkaze dostáva presnú definíciu ukazovateľov s vymedzením väzby na príslušné účty podnikového účtovníctva. V prípadoch, keď účet organizácie nie je v súlade s požiadavkou uvedenou vo výkaze, organizácia je povinná dáta vyčleniť, v zložitejších prípadoch sa pripúšťa kvalifikovaný odhad. Týmto spôsobom sa skúmajú údaje aj v prípade, ak pochádzajú z administratívnych zdrojov. Horeuvedený popis platí pre S.11, S.15 a časť S.12 (nebankové subjekty a pomocné finančné inštitúcie). Položky pre výpočet produkcie bánk a poisťovní a pre výpočet medzispotreby bánk preberáme priamo z účtovných a bankových výkazov, ktoré sa dodatočne upravujú. Pre S.13 sa pre prevod kódov príjmových a výdavkových podpoložiek ekonomickej klasifikácie rozpočtovej klasifikácie do kódov transakcií systému národných účtov v S.13 používajú prevodové mostíky.

249. Hraničné prípady, ako sú veľké opravy a rekonštrukcie, softvér, originály zábavných, literárnych a umeleckých diel, výskum a vývoj sú priamo zisťované v štatistickom výkazníctve za veľké aj malé podniky v príslušných moduloch, ktorým sa zisťujú údaje o tržbách za jednotlivé komodity.

250. Základné údaje vo výkazoch Roč 1-01 a Roč 2-01 za produkciu a medzispotrebu sú zostavované v súlade s metodikou ESA 2010 a sú podkladom pre

ďalšie dodatočné úpravy na zabezpečenie úplnej transformácie údajov do konceptu národných účtov.

251. Produkcia sa štandardne ďalej upravuje o objem ziskov a strát z držby zásob, podhodnotenú produkciu, subvencie na produkty, prepitné v službách, prírastok dreva na pni, produkciu bytových služieb, objem vývozu tovarov, objem tovarov zaslaných do zahraničia na spracovanie.

252. Medzispotreba sa štandardne ďalej upravuje o objem ziskov a strát z držby zásob, poplatky za služby poisťovní súvisiace s neživotným poistením, nadhodnotenú medzispotrebu, hranicu medzi dlhodobým majetkom a medzispotrebou (malé nástroje), alokovaný FISIM, objem dovozu tovarov, malé nástroje, obchodovanie nerezidentských jednotiek registrovaných v SR pre účely DPH.

Holding

253. Údaje za produkciu a medzispotrebu získané z uvedených štatistických výkazov sa upravujú o vypočítaný objem ziskov a strát z držby zásob podľa metódy odporúčanej ESA 2010 zo štvrtročných stavov príslušných zásob (pozri kapitola 5).

Podhodnotená produkcia a nadhodnotená medzispotreba

254. O výške podhodnotenia produkcie, resp. o výške nadhodnotenia medzispotreby nie sú k dispozícii explicitné údaje. Preto pri odhadoch podhodnotenia produkcie a nadhodnotenia medzispotreby sa vychádza:

- z porovnania analytických ukazovateľov (podiel medzispotreby na produkcii, produktivita práce) vypočítaných za malé a veľké súkromné nefinančné korporácie podľa odvetví,
- z porovnania ukazovateľov produkcie, medzispotreby a pridanej hodnoty vykazanej v štatistických výkazoch Roč 1-01 s účtovnými výkazmi Výsledovka Úč POD 2-01 za jednotky podliehajúce auditu (uverejnené v obchodnom vestníku).

255. Hodnota zisťovaných údajov pre produkciu sa zvyšuje o subvencie na produkty, aby sa zabezpečilo vykazovanie produkcie v základných cenách. Podkladom pre získanie objemu subvencií na produkty sú informácie o príjmoch a výdavkoch (Fin 1-04), v ktorom sú uvedené hodnoty platených subvencií.

Prepitné

256. Odhad prepitného vychádza z prieskumu verejnej mienky vykonaného v minulosti, ktorý odhaduje výšku prepitného, ktoré obyvateľstvo zaplatí za poskytnuté služby v reštauráciách, hoteloch, kaderníctvach, kozmetike a pod. Prepitné sa zaznamenáva v produkcii sektora nefinančných korporácií a sektora domácností v odvetví SK NACE 55 Ubytovanie, 56 Činnosti reštaurácií a pohostinstiev a 96 Ostatné osobné služby. Rozdelenie sumy prepitného sa robí podľa podielu produkcie za tieto sektory a odvetvia na celkovej produkcii.

Drevo na pni

257. Prírastok hodnoty zásob dreva na pni pre sektor nefinančných korporácií vypracováva Lesnícky výskumný ústav Zvolen. Podkladovými zdrojmi údajov pre výpočet sú Zelená správa Lesného hospodárstva a ďalšie domáce a zahraničné výsledky výskumu a vlastné výpočty. Prírastok hodnoty zásob dreva na pni

predstavuje čiastku, o ktorú sa zvýšila hodnota zásob dreva na pni a ktorá v rovnakej miere zvyšuje produkciu odvetvia 02 Lesníctvo a ťažba dreva.

Produkcia bytových služieb

258. Pri prechode z podnikového účtovníctva na koncept národných účtov sa produkcia v sektore S.11 upravuje o produkciu bytových služieb. Ide o imputovanú produkciu za byty vo vlastníctve sektora S.11.

Zmena objemu dovozu a vývozu

259. Objem zmeny dovozu a vývozu sa rovná rozdielu medzi súčtom kvartálnych predbežných údajov za dovoz a vývoz a ročnými definitívnymi údajmi. Hlavným zdrojom údajov je štatistika zahraničného obchodu. Viac informácií o dovoze a vývoze tovarov je uvedených v kapitolách 5.13 a 5.15.

Objem tovarov zaslaných do zahraničia na spracovanie

260. Do produkcie sa započítava len objem tržieb za zušľachtenie (resp. pridaná hodnota zo zušľachtenia). V štatistickom zisťovaní za veľké podniky Roč 1-01 sa zisťujú informácie o tom, či podnik zabezpečoval v rámci svojej činnosti aktívne zušľachtenie alebo spracovanie na základe zmluvy a tiež o objemoch tovaru, ktorý prešiel zušľachtením v SR v členení podľa štatistickej klasifikácie produktov CPA. Účelom je získanie údajov o aktívnom zušľachtení podľa colných predpisov (uvedú sa údaje za nečlenské krajiny) a údajov o spracovaní na základe zmluvy podľa Nariadenia komisie (ES) 1982/2004 (uvedú sa údaje za členské štáty).

Insurance service charge

261. Do medzispotreby sektora nefinančných korporácií sa započítavajú poplatky za finančné služby. Ide o poplatky, ktoré nefinančné inštitúcie platia poisťovniam za poskytovanie služieb neživotného poistenia a ktoré tvoria časť produkcie poisťovní, zaznamenanaj na účte produkcie S.12 ako položka P.1.

262. Celkové poplatky za služby neživotného poistenia sú úmerné výške skutočného poistného plateného inštitúciami, navýšeného o výnosy z investovania technických rezerv poisťovní po odpočítaní prijatých náhrad za poistné udalosti (podrobný výpočet je uvedený v kapitole 3.17). Tieto poplatky sú alokované do medzispotreby a konečnej spotreby sektorov na základe sektorovej štruktúry predpísaného poistného neživotného poistenia, ktorú získava ŠÚ SR od poisťovní.

Malé nástroje

263. Podľa metodiky ESA 2010 hranicou pre zaradenie do dlhodobého nehmotného a hmotného majetku je doba použiteľnosti dlhšia ako jeden rok, na rozdiel od platných právnych noriem v SR, ktoré stanovujú hranicu 1 700 € a dobu použiteľnosti dlhšiu ako jeden rok pri hmotnom majetku a 2 400 € pre nehmotný majetok a rovnako dobu použiteľnosti dlhšiu ako jeden rok.

264. Súlad s metodikou ESA 2010 zabezpečujeme vyčlenením položiek z medzispotreby do kapitálu. Keďže nevieme rozlíšiť najmenšie nástroje (ako sú napr. skrutkovače, kladivá a pod, ktoré by do THFK nemali patriť, stanovili sme si hranicu 100 €. Všetky obstarané nástroje medzi hodnotou 100 € až 1 700 € resp. 2 400 € považujeme za malé nástroje (small tools), ktoré patria do THFK.

Obchodovanie nerezydentných jednotiek registrovaných v SR pre účely DPH

265. Zapracovanie tejto metodologickej zmeny je vykonané na základe analýz porovnávajúcich údaje z daňových priznaní k DPH a údajov štatistiky zahraničného obchodu. V súlade s metodikou, výsledok analýzy pre rok 2010 ukázal, že obchodovanie nerezydentných jednotiek na území SR nadhodnocuje objem vývozu tovarov a zároveň podhodnocuje objem dovozu tovarov. Viac informácií je uvedených v kapitole 5.13 Vývoz tovarov.

FISIM

266. Medzispotreba jednotlivých sektorov sa upravuje o alokáciu FISIMu. Viac informácií o výpočte alokácie FISIM je uvedených v kapitole 3.17.

Income in kind

267. Problematika naturálnych príjmov je priamo riešená v štatistickom výkazníctve, z ktorého môžeme priamo čerpať informácie o celkových nákladoch vynaložených podnikmi na naturálne príjmy prostredníctvom špecifického modulu. Slúžia ako podklad do výpočtu D.11 Odmeny zamestnancov. Zároveň vo vysvetlivkách k medzispotrebe je uvedené, že naturálne príjmy sa do medzispotreby nezahŕňajú.

268. Pre tie spravodajské jednotky, ktoré sa nenachádzajú v štatistických zisťovaniach pre podnikateľov, ale patria podľa kritérií ESA 2010 do sektora nefinančných korporácií sa pri výpočte produkcie a medzispotreby používa ako doplnkový zdroj údajov používa administratívny zdroj výkaz ziskov a strát ÚČ NUJ 2-01 za neziskové inštitúcie.

269. Produkcia a medzispotreba sa upravuje o subjekty reklasifikované v rámci jednotlivých inštitucionálnych sektorov.

270. Produkcia za rok 2010 bola upravená o záväzok voči ŽSR, ktorý jej bol vyplatený od vlády SR.

Tabuľka č. 42 Prehľad úprav v S.11 v roku 2010

v tis. €

	Produkcia	Medzispotreba
Výkazy Roč 1-01	89 084 641	66 453 979
Výkazy Roč 2-01	14 124 514	7 301 758
ÚČ NUJ 2-01	31 332	18 601
Zisky/straty z držby zásob	-126 825	21 022
Podhodnotenie, nadhodnotenie	382 108	-208 322
Subvencie na produkty	418 324	-
Produkcia bytových služieb	252 231	-
Zásoby dreva na pni	33 400	-
Prepitné	14 043	-
Poplatky za služby poisťovní súvisiace s neživotným poistením	-	173 550
Malé nástroje	-	-650 720
Tovary zaslané do zahraničia na spracovanie	287 875	-
FISIM	-	512 888
Zmena objem dovozu/vývozu tovarov	-518 865	-1 159 878
Reklasifikácia jednotiek	-1 164 880	-689 523
Záväzok voči ŽSR	-143 941	-
Výskum a vývoj	-	-113 053
Obchodovanie nerezydentných jednotiek registrovaných v SR pre účely DPH	-	117 000
Spolu	102 673 957	71 777 302

271. Za subjekty klasifikované v **sektore verejnej správy S.13** existujú podrobné administratívne zdroje údajov, ktoré sú dané jednotky povinné predkladať v súlade s rozpočtovým výkazníctvom. V prípade S.13 transakcia P.1 predstavuje sumu nákladov (P.2, P51c, D1 a D.2-D.3). Odhad transakcie P.1 ako aj P.2 vychádza z administratívnych podkladov založených na hotovostnom výkaze Fin 1-04, ktoré sa upravujú na aktuálnu bázu (údaje o pohľadávkach a záväzkoch) a o úpravy súvisiace s FISIM-opm, neživotným poistením. V prípade miezd sa sektore verejnej správy neuvažuje s naturálnymi odmenami zamestnancov. Všetky transakcie sú detailnejšie popísané vo výdavkovej metóde výpočtu HDP.

272. V **sektore domácností S.14** sú údaje z výkazu Úč FO 1-01 a Úč FO 2-01 za produkciu a medzispotrebu v súlade s metodikou národných účtov okrem položky ostatné príjmy, ktorá sa očisťuje o predaj dlhodobého majetku a ďalšie finančné príjmy.

273. Produkcia sa štandardne upravuje o podhodnotenú produkciu, nákupy bez potvrdenky, drogy, prostitúciu, pašovanie (nelegálnu produkciu), prepitné, produkciu pre vlastné konečné použitie, objem tovarov zaslaných do zahraničia na spracovanie, zisky a straty z držby zásob.

274. Pre úplnosť výpočtu hodnoty trhovej produkcie sektora domácností sa dopočítavajú odhady za podhodnotenie trhovej produkcie, ktorú zámerne nevykázali registrované jednotky, za nezaznamenané príjmy jednotlivcov, ktorí podnikajú bez povolenia a nie sú registrovaní, za nelegálne aktivity (pozri kapitolu 7).

275. Produkcia pre vlastné konečné použitie zahŕňa poľnohospodársku produkciu pre vlastné konečné použitie, domy, chaty, garáže postavené vo vlastnej réžii a imputované nájomné (pozri kap.3.2).

276. Medzispotreba sa upravuje o nadhodnotenie výdavkov, medzispotrebu k drogám, prostitúcii, pašovaniu, medzispotrebu k produkcii pre vlastné konečné použitie, zisky a straty z držby zásob, FISIM a malé nástroje.

277. Pre úplnosť výpočtu medzispotreby v sektore domácností sa vykonávajú odhady za zámerne nadhodnotenie vykázaných výdavkov, za nadhodnotenie výdavkov z dôvodu nákupov tovarov a služieb, ktoré podnikatelia nespotrebojú v rámci svojej činnosti, ale spotrebujú pre svoju konečnú spotrebu domácností, za nelegálne aktivity (pozri kapitolu 7).

278. Medzispotreba k produkcii pre vlastné konečné použitie za poľnohospodársku produkciu sa odhaduje na základe rodinných účtov a pomocou extrapolácie vývoja rastu poľnohospodárskej produkcie pre seba.

279. Medzispotreba stavieb domov, chatiek a garáží vo vlastnej réžii sa odhaduje vo výške 50 % z produkcie stavieb domov, chatiek a garáží vo vlastnej réžii. Výpočet medzispotreby k imputovanému nájomnému je popísaný v kapitole 3.17.

Tabuľka č. 43 Prehľad úprav v S.14

v tis. €

	Produkcia	Medzispotreba
Úč FO1-01, Úč FO 2-01	17 256 311	10 370 272
Podhodnotenie produkcie	5 082 141	-
Nadhodnotenie medzispotreby	-	-1 486 379

Drogy	263 025	112 968
Prostitúcia	120 661	-
Pašovanie	26 620	3 196
Predaj bez potvrdenky N1	1 134 055	-
Registrovaní – nezistené N5	821 843	221 738
Prepitné	26 090	-
Tovary zaslané do zahraničia na spracovanie	9 455	-
Fisim	-	79 203
Malé nástroje	-	-110 283
Zisky a straty z držby zásob	-4 744	7 178
Produkcia pre vlastné konečné použitie z toho:	6 553 976	2 283 837
poľnohospodárska produkcia pre seba	685 094	168 919
lesné plody	32 018	-
domy, chaty, garaže vo vlastnej rézii	1 248 801	624 400
Imputované nájomné	4 588 063	1 490 518
Spolu	31 289 433	11 481 730

Tabuľka č. 44 Konceptné úpravy na pridanej hodnote vo výrobnej metóde

v tis. €

	S.11	S.12	S.13	S.14	S.15	S.1
Zisky a straty z držby zásob	-147 847	954	-	-11 922	-	-158 815
Subvencie na produkty	418 324	-	-	-	-	418 324
Produkcia odvetvia bytových služieb	252 231	-	-	-	-	252 231
Poplatky za služby poisťovní súvisiace s neživotným poistením	-173 550	-20 142	0	-	0	-193 692
Malé nástroje	650 720	-	33 564	110 283	-	794 567
Tovary zaslané do zahraničia na spracovanie	287 875	-	-	9 455	-	297 330
FISIM	-512 888	-12 216	0	-79 203	0	-604 307
Zmena objemu dovozu/vývozu tovarov	641 013	-	-	-	-	641 013
Reklasifikácia jednotiek	-475 357	4 709	737 198	-	-1 448	265 102
Poplatok za správu súkromným zdravotným poisťovníam (3,5% zo sociálnych príspevkov)	-	58 872	-	-	-	58 872
Fees payable on securities lending and gold loans	-	-432	-	-	-	-432
Závazok voči ŽSR	-143 941	-	-	-	-	-143 941
Výskum a vývoj	113 053	-	234 482	-	-	347 535
Obchodovanie nerezidentských jednotiek registrovaných v SR pre účely DPH	-117 000	-	-	-	-	-117 000
Vojenské výdavky	-	-	46 837	-	-	46 837

3.5 Úloha priamych a nepriamych metód odhadov, základného roku (benchmark) a extrapolácie

280. Zdroje podľa SK NACE a/alebo inštitucionálnych sektorov využité pre priame metódy odhadov sú uvedené v tabuľke 45, kde ŠZ je štatistické zisťovanie, AZ je administratívny zdroj.

Tabuľka č. 45 Zdroje pre priamu metódu výpočtu produkcie a medzispotreby podľa odvetví SKNACE

	Produkcia	Medzispotreba
A 01 Pestovanie plodín a chov zvierat	ŠZ (S.11), AZ (S.14)	ŠZ (S.11), AZ (S.14)
A 02 Lesníctvo a ťažba dreva	ŠZ (S.11), AZ (S.14)	ŠZ (S.11), AZ (S.14)
A 03 Rybolov	ŠZ (S.11), AZ (S.14)	ŠZ (S.11), AZ (S.14)
B 05 Ťažba uhlia a lignitu	ŠZ (S.11)	ŠZ (S.11)
B 06 Ťažba ropy a zemného plynu	ŠZ (S.11)	ŠZ (S.11)
B 07 Dobývanie kovových rúd	ŠZ (S.11)	ŠZ (S.11)
B 08 Iná ťažba a dobývanie	ŠZ (S.11), AZ (S.14)	ŠZ (S.11), AZ (S.14)
B 09 Pomocné činnosti pri ťažbe	ŠZ (S.11)	ŠZ (S.11)

C 10 Výroba potravín	ŠZ (S.11), AZ (S.14)	ŠZ (S.11), AZ (S.14)
C 11 Výroba nápojov	ŠZ (S.11), AZ (S.14)	ŠZ (S.11), AZ (S.14)
C 12 Výroba tabakových výrobkov	ŠZ (S.11)	ŠZ (S.11)
C 13 Výroba textilu	ŠZ (S.11), AZ (S.14)	ŠZ (S.11), AZ (S.14)
C 14 Výroba odevov	ŠZ (S.11), AZ (S.14)	ŠZ (S.11), AZ (S.14)
C 15 Výroba kože a kožených výrobkov	ŠZ (S.11), AZ (S.14)	ŠZ (S.11), AZ (S.14)
C 16 Spracovanie dreva	ŠZ (S.11), AZ (S.14)	ŠZ (S.11), AZ (S.14)
C 17 Výroba papiera a papierových výrobkov	ŠZ (S.11), AZ (S.14)	ŠZ (S.11), AZ (S.14)
C 18 Tlač a reprodukcia záznamových médií	ŠZ (S.11), AZ (S.14)	ŠZ (S.11), AZ (S.14)
C 19 Výroba koksu a rafinovaných ropných produktov	ŠZ (S.11)	ŠZ (S.11)
C 20 Výroba chemikálií a chemických produktov	ŠZ (S.11), AZ (S.14)	ŠZ (S.11), AZ (S.14)
C 21 Výroba základných farmaceutických výrobkov a farmaceutických prípravkov	ŠZ (S.11), AZ (S.14)	ŠZ (S.11), AZ (S.14)
C 22 Výroba výrobkov z gumených a plastových	ŠZ (S.11), AZ (S.14)	ŠZ (S.11), AZ (S.14)
C 23 Výroba ost. nekovových mineral. výrobkov	ŠZ (S.11), AZ (S.14)	ŠZ (S.11), AZ (S.14)
C 24 Výroba a spracovanie kovov	ŠZ (S.11), AZ (S.14)	ŠZ (S.11), AZ (S.14)
C 25 Výroba kovových konštrukcií okrem strojov a zariadení	ŠZ (S.11), AZ (S.14)	ŠZ (S.11), AZ (S.14)
C 26 Výroba počítačových, elektronických a optických výrobkov	ŠZ (S.11), AZ (S.14)	ŠZ (S.11), AZ (S.14)
C 27 Výroba elektrických zariadení	ŠZ (S.11), AZ (S.14)	ŠZ (S.11), AZ (S.14)
C 28 Výroba strojov a zariadení i. n.	ŠZ (S.11), AZ (S.14)	ŠZ (S.11), AZ (S.14)
C 29 Výroba motorových vozidiel	ŠZ (S.11), AZ (S.14)	ŠZ (S.11), AZ (S.14)
C 30 Výroba ostatných dopr. prostriedkov	ŠZ (S.11), AZ (S.14)	ŠZ (S.11), AZ (S.14)
C 31 Výroba nábytku	ŠZ (S.11), AZ (S.14)	ŠZ (S.11), AZ (S.14)
C 32 Iná výroba	ŠZ (S.11), AZ (S.14)	ŠZ (S.11), AZ (S.14)
C 33 Oprava a inštalácia strojov a prístrojov	ŠZ (S.11), AZ (S.14)	ŠZ (S.11), AZ (S.14)
D 35 Dodávka elektriny, plynu, pary a studeného vzduchu	ŠZ (S.11), AZ (S.14)	ŠZ (S.11), AZ (S.14)
E 36 Zber, úprava a dodávka vody	ŠZ (S.11), AZ (S.14)	ŠZ (S.11), AZ (S.14)
E 37 Čistenie a odvod odpadových vôd	ŠZ (S.11), AZ (S.14)	ŠZ (S.11), AZ (S.14)
E 38 Zber, sprac. a likvidácia odpadov	ŠZ (S.11), AZ (S.14)	ŠZ (S.11), AZ (S.14)
E 39 Ozdravovacie činnosti a ost. činnosti nakladania s odpadom	ŠZ (S.11), AZ (S.14)	ŠZ (S.11), AZ (S.14)
F 41 Výstavba budov	ŠZ (S.11), AZ (S.14)	ŠZ (S.11), AZ (S.14)
F 42 Inžinierske stavby	ŠZ (S.11), AZ (S.14)	ŠZ (S.11), AZ (S.14)
F 43 Špecializované stavebné práce	ŠZ (S.11), AZ (S.14)	ŠZ (S.11), AZ (S.14)
G 45 Veľkoobchod a maloobchod a oprava mot. vozidiel a motocyklov	ŠZ (S.11), AZ (S.14)	ŠZ (S.11), AZ (S.14)
G 46 Veľkoobchod okrem mot. vozidiel a motocyklov	ŠZ (S.11), AZ (S.14)	ŠZ (S.11), AZ (S.14)
G 47 Maloobchod okrem mot. vozidiel a motocyklov	ŠZ (S.11), AZ (S.14)	ŠZ (S.11), AZ (S.14)
H 49 Pozemná doprava a doprava potrubím	ŠZ (S.11), AZ (S.14)	ŠZ (S.11), AZ (S.14)
H 50 Vodná doprava	ŠZ (S.11), AZ (S.14)	ŠZ (S.11), AZ (S.14)
H 51 Letecká doprava	ŠZ (S.11), AZ (S.14)	ŠZ (S.11), AZ (S.14)
H 52 Skladové a pomoc. činnosti v doprave	ŠZ (S.11), AZ (S.14)	ŠZ (S.11), AZ (S.14)
J 53 Poštové služby a služby kuriérov	ŠZ (S.11), AZ (S.14)	ŠZ (S.11), AZ (S.14)
I 55 Ubytovanie	ŠZ (S.11), AZ (S.14)	ŠZ (S.11), AZ (S.14)
I 56 Činnosti reštaurácií a pohostinstiev	ŠZ (S.11), AZ (S.14)	ŠZ (S.11), AZ (S.14)
J 58 Nakladateľské činnosti	ŠZ (S.11), AZ (S.14)	ŠZ (S.11), AZ (S.14)
J 59 Výroba filmov, videozáznamov a ...	ŠZ (S.11), AZ (S.14)	ŠZ (S.11), AZ (S.14)
J 60 Činnosti pre rozhlasové a televízne vysielanie	ŠZ (S.11), AZ (S.14)	ŠZ (S.11), AZ (S.14)
J 61 Telekomunikácie	ŠZ (S.11), AZ (S.14)	ŠZ (S.11), AZ (S.14)
J 62 Počítačové programovanie	ŠZ (S.11), AZ (S.14)	ŠZ (S.11), AZ (S.14)
J 63 Informačné služby	ŠZ (S.11), AZ (S.14)	ŠZ (S.11), AZ (S.14)
K 64 Finančné služby okrem poistenia a dôchod. zabezpečenia	ŠZ (S.12), AZ (S.14)	ŠZ (S.12), AZ (S.14)
K 65 Poistenie, zaistenie a dôchod. zabezpečenie okrem povinného sociálneho poistenia	ŠZ (S.12), AZ (S.14)	ŠZ (S.12), AZ (S.14)
K 66 Pomoc. činn. fin. služieb a poistenia	ŠZ (S.12), AZ (S.14)	ŠZ (S.12), AZ (S.14)
L 68 Činn. v oblasti nehnuteľností	ŠZ (S.11), AZ (S.14)	ŠZ (S.11), AZ (S.14)
M 69 Právne a účtovnícke činnosti	ŠZ (S.11), AZ (S.14)	ŠZ (S.11), AZ (S.14)
M 70 Vedenie firiem, poradenstvo v oblasti riadenia	ŠZ (S.11), AZ (S.14)	ŠZ (S.11), AZ (S.14)
M 71 Architektonické a inžinierske činnosti	ŠZ (S.11), AZ (S.14)	ŠZ (S.11), AZ (S.14)

M 72 Vedecký výskum a vývoj	ŠZ (S.11), AZ (S.14)	ŠZ (S.11), AZ (S.14)
M 73 Reklama a prieskum trhu	ŠZ (S.11), AZ (S.14)	ŠZ (S.11), AZ (S.14)
M 74 Ostatné odborné, vedecké a technické činnosti	ŠZ (S.11), AZ (S.14)	ŠZ (S.11), AZ (S.14)
M 75 Veterinárne činnosti	ŠZ (S.11), AZ (S.14)	ŠZ (S.11), AZ (S.14)
N 77 Prenájom a lízing	ŠZ (S.11), AZ (S.14)	ŠZ (S.11), AZ (S.14)
N 78 Sprostredkovanie práce	ŠZ (S.11), AZ (S.14)	ŠZ (S.11), AZ (S.14)
N 79 Činnosti cestovných agentúr	ŠZ (S.11), AZ (S.14)	ŠZ (S.11), AZ (S.14)
N 80 Bezpečnostné a pátracie služby	ŠZ (S.11), AZ (S.14)	ŠZ (S.11), AZ (S.14)
N 81 Činnosti súvisiace s údržbou zariadení a krajinou úpravou	ŠZ (S.11), AZ (S.14)	ŠZ (S.11), AZ (S.14)
N 82 Administr., pomocné kancelárske a iné obchodné pomocné činnosti	ŠZ (S.11), AZ (S.14)	ŠZ (S.11), AZ (S.14)
P 85 Vzdelávanie	ŠZ (S.11), AZ (S.14)	ŠZ (S.11), AZ (S.14)
Q 86 Zdravotníctvo	ŠZ (S.11), AZ (S.14)	ŠZ (S.11), AZ (S.14)
Q 87 Starostlivosť v pobytových zariadeniach	ŠZ (S.11), AZ (S.14)	ŠZ (S.11), AZ (S.14)
Q 88 Sociálna práca bez ubytovania	ŠZ (S.11), AZ (S.14)	ŠZ (S.11), AZ (S.14)
R 90 Tvorivé, umelecké a zábavné činnosti	ŠZ (S.11), AZ (S.14)	ŠZ (S.11), AZ (S.14)
R 91 Činnosti knižníc, archívov a múzeí	ŠZ (S.11), AZ (S.14)	ŠZ (S.11), AZ (S.14)
R 92 Činnosti herných a stáv. kancelárií	ŠZ (S.11), AZ (S.14)	ŠZ (S.11), AZ (S.14)
R 93 Športové, zábavné a rekr. činnosti	ŠZ (S.11), AZ (S.14)	ŠZ (S.11), AZ (S.14)
S 95 Oprava počítačov, osobných potrieb	ŠZ (S.11), AZ (S.14)	ŠZ (S.11), AZ (S.14)
S 96 Ostatné osobné služby	ŠZ (S.11), AZ (S.14)	ŠZ (S.11), AZ (S.14)
Verejná správa S.13	AZ (S.13), AZ (S.15)	AZ (S.13), AZ (S.15)
NZISD S.15	AZ (S.13), AZ (S.15) SZ (S.15)	AZ (S.13), AZ (S.15) SZ (S.15)

281. Na štatistické výkazníctvo odpovedá každá jednotka zvlášť a každá jednotka dostáva okrem základného dotazníka aj špecifický okruh otázok týkajúceho sa priamo odvetvia v ktorom jednotka vykonáva svoju činnosť podľa ekonomických činností. Preto, ak má jednotka aj vedľajšiu činnosť, ktorá súvisí s poľnohospodárstvom, nedôjde k dvojitému zaznamenaniu údajov, pretože tržby tejto jednotky sa zahrnú do jej hlavnej činnosti.

282. Využívanie nepriamych metód pri zostavovaní sektorových účtov je uvedené podľa sektorov v tabuľke 46.

Tabuľka č. 46 Nepriama metóda výpočtu produkcie a medzispotreby

Sektor	Ukazovateľ	Metóda
Sektor nefinančných korporácie S.11	Prepitné	Pozri kapitolu 7
Sektor domácností S.14	Prepitné	Pozri kapitolu 7
Sektor domácností S.14	Drogy	Pozri kapitolu 7
Sektor domácností S.14	Prostitúcia	Pozri kapitolu 7
Sektor domácností S.14	Nákupy bez potvrdenky	Pozri kapitolu 7
Sektor domácností S.14	Poľnohospodárska produkcia P.12	Extrapolácia
Sektor domácností S.14	Pašovanie	Pozri kapitolu 7
Sektor domácností S.14	Imputované nájomné	Pozri kapitolu 3.18
Sektor neziskových domácností slúžiacich domácnostiam S.15	Prázdne byty	Pozri kapitolu 3.18

283. Zdroje údajov pre výrobnú metódu pre jednotlivé inštitucionálne sektory sú k dispozícii pravidelne každý rok (ročnými štatistickými zisťovaniami a z administratívnych zdrojov).

284. V prípade vyčíslenia objemu nelegálnej produkcie drog, prostitúcie a nákupov bez potvrdenky ako aj časti medzispotreby za imputované nájomné sa využíva extrapolácia (detailnejší popis je uvedený v kapitole 7 a v kapitole 3.18).

285. Hodnotu medzispotreby S.14 vyčíslenú z výkazu Úč FO 1-01 dopočítame na celkový počet aktívnych jednotiek podnikajúcich v tomto odvetví. Medzispotreba je očistená o nadhodnotenie, ktoré podnikatelia vykazujú ako medzispotrebu, ale nie je spotrebovaná v procese výroby (použitie pre súkromné účely).

286. Medzispotreba prislúchajúca k produkcii pre vlastné konečné použitie sa ziskava nepriamou metódou (extrapoláciou) na základe benchmarku za rok 2007 z metodického postupu výpočtu produkcie a medzispotreby pre vlastné použitie domácností v oblasti poľnohospodárstva a stavebníctva, ktorý vypracoval Infostat z rodinných účtov a vývoja časových radov poľnohospodárskej produkcie pre vlastné konečné použitie. Podiel medzispotreby na produkcii je približne 25 %.

287. Odhad prepitného vychádza z údajov prieskumu verejnej mienky, ktorý bol naposledy vykonaný v roku 2007. Na základe údajov získaných z prieskumov sa odhad prepitného robí extrapoláciou s referenčným rokom 2007.

3.6 Hlavné prístupy vzhľadom na úplnosť

288. Z pohľadu zabezpečenia úplnosti, čo v najširšom slova zmysle sa v jednotlivých sektoroch ako prvý krok vykonáva dopočet a imputácie na úplnosť súboru. Jednotlivé odhady úprav na úplnosť (nezaznamenaná ekonomika) sú popísané v kapitole 7. Dopčet na úplnosť sa vykonáva v sektoroch S.11 a S.14. Nasledujúca tabuľka uvádza jednotlivé úpravy produkcie a medzispotreby (alebo len PH) podľa druhov (N1-N7) a sekcií SK NACE.

Tabuľka č. 47 Dopčet na úplnosť pri výrobnej metóde za pridanú hodnotu

v tis. €

	N1	N2	N3	N4	N5	N6	N7	S.1
A	143 101	-	548 193	-	33 537	425 131	33 400	1 183 362
B	-	-	-	-	-	3 668	-	3 668
C	31 124	150 057	-	-	91 335	1 354 949	-	1 627 465
D	-	-	-	-	-	43 490	-	43 490
E	-	-	-	-	156	23 929	-	24 085
F	400 636	-	624 401	-	108 978	1 551 602	-	2 685 617
G	162 213	23 424	-	-	116 058	1 621 345	-	1 923 040
H	21 828	-	-	-	80 576	674 787	-	777 191
I	41 744	-	-	-	24 642	225 345	32 701	324 432
J	4 232	-	-	-	17 185	123 080	-	144 497
K	-	-	-	-	-	-	-	-
L	173 245	-	-	-	8 416	59 682	-	241 343
M	6 849	-	-	-	65 576	547 517	-	619 942
N	-	-	-	-	10 469	166 169	-	176 638
O	-	-	-	-	-	-	-	-
P	34 661	-	-	-	4 074	35 168	-	73 903
Q	22 243	-	-	-	24 614	165 695	-	212 552
R	-	-	-	-	4 756	40 557	-	45 313
S	92 179	120 661	-	-	9 733	96 836	7 432	326 841
T	-	-	-	-	-	-	-	-
U	-	-	-	-	-	-	-	-
Spolu	1 134 055	294 142	1 172 594	-	600 105	7 158 950	73 533	10 433 379

3.7 Poľnohospodárstvo, lesníctvo a rybolov (NACE Rev.2 Sekcia A)

289. Pridaná hodnota v odvetviach 01 Pestovanie plodín a chov zvierat, poľovníctvo a služby s tým súvisiace, 02 Lesníctvo a ťažba dreva a 03 Rybolov a akvakultúra, ktoré patria do sekcie A dosiahla hodnotu 1 727 509 tis. €, čo tvorilo 2,8 % z pridanej hodnoty za celú ekonomiku.

Tabuľka č. 48 Hrubá pridaná hodnota podľa odvetví

v tis. €

	Produkcia	Medzispotreba	Pridaná hodnota	% na pridanú hodnotu
01	2 958 643	1 687 484	1 271 159	2,1
02	910 239	456 083	454 156	0,7
03	3 498	2 304	1 194	0,0
Spolu A	3 872 380	2 145 871	1 726 509	2,8

290. Výpočet pridanej hodnoty za odvetvia 01, 02 a 03 je súčtom pridaných hodnôt za jednotlivé sektory. V prípade poľnohospodárstva vstupuje do výpočtu sektor nefinančných korporácií, sektor verejnej správy a sektor domácností. V prípade lesníctva a rybolovu vstupuje do výpočtu sektor nefinančných korporácií a sektor domácností.

Tabuľka č. 49 Hrubá pridaná hodnota podľa sektorov

v tis. €

	S.11	S.13	S.14	Spolu A
P.1	1 670 519	2185	2 199 676	3 872 380
P.2	1 321 770	1025	823 076	2 145 871
B.1g	348 749	1160	1 376 600	1 726 509

291. Súbor jednotiek obsahuje všetky závodné jednotky, príspevkové organizácie a školské hospodárstva v sektore verejnej správy ako aj súkromne hospodáriacich roľníkov, drobných pestovateľov a chovateľov nezapísaných v obchodnom registri, ktorí vykonávajú činnosti patriace do tejto sekcie. Hlavné zdroje pre výpočet produkcie a medzispotreby za sekciu A sú uvedené v kap 3.1. Postup úprav na zabezpečenie úplnosti údajov je bližšie popísaný v kap. 7.

Produkcia

292. Produkcia v odvetviach poľnohospodárstvo, lesníctvo a rybolov je súčtom produkcie týchto odvetví v jednotlivých sektoroch. Je vyjadrená v základných cenách.

Tabuľka č. 50 Sektorové členenie produkcie

v tis. €

	01	02	03	Spolu A
S.11	1 257 095	411 812	1 612	1 670 519
S.13	2185	-	-	2 185
S.14	1 699 363	498 427	1 886	2 199 676
Spolu A	2 958 643	910 239	3 498	3 872 380

293. Celková produkcia v S.11 pre odvetvie 01 predstavuje súčet produkcie poľnohospodárskych činností a neoddeliteľných nepoľnohospodárskych činností (sekundárna produkcia). Najväčší objem poľnohospodárskej produkcie tvoria produkty podľa kódov klasifikácie produkcie (KP) 01.11 Obilniny (okrem ryže), strukoviny a olejnaté semená, 01.24 Malvicové plody a kôstkové ovocie, 01.41 Dojnice, živé a surové mlieko z dojníc, 01.42 Ostatný hovädzí dobytok a byvoly okrem teliat živé a 01.46 Ošípané živé.

294. Sekundárna produkcia predstavuje spracovanie vlastných poľnohospodárskych produktov, agroturistiku, športy a vidiecku turistiku, služby vykonávané pri údržbe krajiny, ostatné činnosti. Z celkového objemu produkcie v nefinančnom sektore predstavuje poľnohospodárstvo 1,3 percentný podiel.

295. Produkcia v odvetví 02 predstavuje objem vykonanej ťažby dreva v rámci tržieb z predaja vlastných výrobkov. Ďalej produkciu vytvorenú pre vlastnú spotrebu ako napr. palivové drevo, oplôtky proti zveri, semená lesných drevín, sadenice na obnovu lesa a pod. Na celkovej produkcii nefinančného sektora sa odvetvie lesníctva podieľa 0,4 percentami.

296. Produkciu v odvetví 03 tvoria produkty podľa KP 03.00 Ryby a iné produkty rybolovu a na celkovej produkcii sa podieľa veľmi nízkym percentom.

297. Objem produkcie získanej zo štatistických výkazov sa ďalej upravuje o odhad podhodnotenej produkcie, zisky/straty z držby zásob a zmenu objemu vývozu tovarov. V odvetví lesníctva sa produkcia upravuje o hodnotu prírastku dreva na pni. Zostavené údaje za produkciu sa zvyšujú o subvencie na produkty, aby sa zabezpečilo vykazovanie produkcie v základných cenách. V odvetví poľnohospodárstva ich predstavujú predovšetkým kompenzačné platby na plodiny, prémie na hovädzí dobytok, ošípané, ovce a kozy a podpory na produkciu mlieka.

298. V **sektore nefinančných korporácií** tvorila produkcia v sekcii A 1,6 % z celkovej produkcie sektora nefinančných korporácií. Výpočet produkcie v S.11 a jej úpravy sú uvedené v tabuľkách 51, 52.

Tabuľka č. 51 Výpočet produkcie v S.11

v tis. €

	01	02	03	Spolu A
Tržby za vlastné výrobky a z predaja služieb	1 139 813	361 206	1 277	1 502 296
Predaj a odovzdanie výrobkov a služieb iným ZJ	+ 116 744	19 583	-	136 327
Tržby za tovar vo VO	+ 97 116	21 147	4 338	122 601
Tržby za tovar v MO	+ 33 993	3 673	73	37 739
Náklady na predaný tovar VO	- 83 806	10 760	4 336	98 902
Náklady na predaný tovar MO	- 28 907	2 599	31	31 537
Aktivácia	+ 86 113	4 618	-	90 731
Zmena stavu zásob nedokončenej výroby	+ -37 599	290	506	-36 803
Produkcia (Roč 1-01+Roč 2-01)	= 1 323 467	397 158	1 827	1 722 452

Tabuľka č. 52 Úpravy produkcie v S.11

v tis. €

	01	02	03	Spolu A
Produkcia (Roč 1-01+ Roč 2-01)	1 323 467	397 158	1 827	1 722 452
Zisky/straty z držby zásob	- 99 645	4 508	209	104 362
Drevo na pni	+ -	33 400	-	33 400
Podhodnotená produkcia	+ 1 496	2 721	14	4 231
Subvencie na produkty	+ 83 174	-	-	83 174
Zmena objemu vývozu tovarov	+ -51 397	-16 959	-20	-68 376
Produkcia	= 1 257 095	411 812	1 612	1 670 519
v tom trhová	1 170 982	407 194	1 612	1 579 788
pre vlastné konečné použitie	86 113	4618	-	90 731

299. V **sektore verejnej správy** tvorila produkcia v sekcii A 0,02% z celkovej produkcie sektora verejnej správy, podiel netrhovej produkcie tvoril 0,01% produkcie sektora verejnej správy. Produkcia v sektore S.13 sa počíta ako súčet nákladov

netrhových výrobcov klasifikovaných v sektore verejnej správy. Ide o transakcie P.2, P.51C, D.1PAY, D.29PAY – D.39REC. Skladá sa z trhovej a netrhovej produkcie. Výpočet produkcie v S.13 je uvedený v tabuľke 53.

Tabuľka č. 53 Výpočet produkcie v S.13

v tis. €

		01	02	03	Spolu A
Medzispotreba (P.2)	+	1 025	-	-	1 025
Spotreba fixného kapitálu (P.51c)	+	240	-	-	240
Odmeny zamestnancov (D.1)	+	906	-	-	906
Ostatné dane z produkcie (D.29)	+	14	-	-	14
Ostatné subvencie na produkciu (D.39)	-	-	-	-	-
Produkcia (P.1)	=	2 185	-	-	2 185
v tom: trhová (P.11)		797	-	-	797
pre vlastné konečné použitie (P.12)		-	-	-	-
ostatná netrhová (P.13)		1 388	-	-	1 388

300. Produkcia v **sektore domácností S.14** je súčtom produkcie samostatne hospodáriacich roľníkov nezapísaných v obchodnom registri (P.11) a produkcie poľnohospodárskych výrobkov pre vlastné konečné použitie (P.12). Produkcia v odvetviach poľnohospodárstvo, lesníctvo a rybolov tvorila 7 % z celkovej produkcie sektora domácností. Výpočet produkcie v S.14 a jej úpravy sú uvedené v tabuľkách 54, 55.

Tabuľka č. 54 Výpočet produkcie v S.14

v tis. €

		01	02	03	Spolu A
Predaj tovaru		105 241	57 591	1 077	163 909
Predaj výrobkov a služieb	+	469 038	298 554	1 124	768 716
Ostatné príjmy	+	142 262	12 850	33	155 145
Nákup tovaru	-	72 541	38 552	845	111 938
Nedokončená výroba, výrobky, zvieratá, ostatné	+	12 864	2 672	10	15 546
Produkcia (Úč FO 1-01 + Úč FO 2-01)	=	656 864	333 115	1 399	991 378

Tabuľka č. 55 Úpravy produkcie v S.14

v tis. €

		01	02	03	Spolu A
Produkcia (Úč FO 1-01 + Úč FO 2-01)		656 864	333 115	1 399	991 378
Zisky/straty z držby zásob	-	4 742	68	4	4 814
Podhodnotená produkcia	+	182 954	119 252	398	302 604
Predaj bez potvrdenky N1	+	118 067	25 018	16	143 101
Registrovaní - nezistená produkcia N5	+	29 108	21 110	77	50 295
Poľnohospodárska produkcia pre vlastné konečné použitie	+	717 112	-	-	717 112
Produkcia	=	1 699 363	498 427	1 886	2 199 676
v tom: trhová		982 251	498 427	1 886	1 482 564
pre vlastné konečné použitie		717 112	-	-	717 112

Medzispotreba

301. Medzispotreba v odvetví poľnohospodárstva, lesníctva a rybolovu je súčtom medzispotreby týchto odvetví v jednotlivých sektoroch. Je vyjadrená v kúpnych cenách.

Tabuľka č. 56 Medzispotreba podľa sektorov

v tis. €

	01	02	03	Spolu A
S.11	1 050 267	269 956	1 547	1 321 770
S.13	1025	-	-	1 025

S.14	636 192	186 127	757	823 076
Spolu A	1 687 484	456 083	2 304	2 145 871

302. Objem medzispotreby v **sektore nefinančných korporácií** tvoril 79,1 % produkcie S.11 v sekcii A. Výpočet medzispotreby v S.11 a jej úpravy sú uvedené v tabuľkách 57, 58.

Tabuľka č. 57 Výpočet medzispotreby v S.11

v tis. €

		01	02	03	Spolu A
Spotreba nakúpeného materiálu a energie		672 535	39 379	-	711 914
Služby nakúpené	+	247 888	210 539	658	459 085
Spotreba materiálu energie a služieb nakúpených resp. prevzatých od iných ZJ v rámci podniku vrátane vnútorného obratu	+	116 744	19 263	-	136 007
Manká a škody na zásobách	+	1 849	82	735	2 666
Medzispotreba (Roč 1-01+Roč 2-01)	=	1 039 016	269 263	1 393	1 309 672

Tabuľka č. 58 Úpravy údajov medzispotreby v S.11

v tis. €

		01	02	03	Spolu A
Medzispotreba (Roč 1-01+ Roč 2-01)		1 039 016	269 263	1 393	1 309 672
Zisky/straty z držby zásob	+	27 208	255	38	27 501
Poplatky za poisťovacie služby	+	6 013	631	6	6 650
Nadhodnotená medzispotreba	-	3 781	4 474	8	8 263
FISIM	+	11 467	459	36	11 962
Malé nástroje	-	5 796	1 111	14	6 921
Zmena objemu dovozu tovarov	+	-23 904	4 886	96	-18 922
Výskum a vývoj	-	87	-	-	87
Obchodovanie nerezidentských jednotiek registrovaných v SR pre účely DPH	+	131	47	-	178
Medzispotreba	=	1 050 267	269 956	1 547	1 321 770

303. Objem medzispotreby **sektora verejnej správy** predstavoval 46,9% z celkovej produkcie sektora verejnej správy v sekcii A. Výpočet medzispotreby v S.13 a jej úprava je uvedená v tabuľke 59.

Tabuľka č. 59 Výpočet medzispotreby v S.13

v tis. €

		01	02	03	Spolu A
Zdrojové údaje (Fin 1-4)	+	1 002	-	-	1 002
Úprava o pohľadávky a záväzky	+	23	-	-	23
Medzispotreba (P.2)	=	1 025	-	-	1 025

304. Objem medzispotreby v **sektore domácností** tvoril 37,4 % produkcie S.14 v sekcii A. Výpočet medzispotreby v S.14 a jej úpravy sú uvedené v tabuľkách 60 a 61.

Tabuľka č. 60 Výpočet medzispotreby v S.14

v tis. €

		01	02	03	Spolu A
Spotreba materiálu a energie		220 758	33 146	380	254 284
Prevádzková réžia	+	314 528	176 396	470	491 394
Medzispotreba (Úč FO 1-01)	=	535 286	209 542	850	745 678

Tabuľka č. 61 Úpravy údajov medzispotreby v S.14

v tis. €

		01	02	03	Spolu A
Medzispotreba (Úč FO 1-01)		535 286	209 542	850	745 678

Zisky/straty z držby zásob	+	1 191	194	3	1 388
Nadhodnotená medzispotreba	-	78 867	31 040	126	110 033
Fisim	+	4 065	1 600	6	5 671
Registrovaní - nezistená produkcia N5	+	10 594	6 140	24	16 758
Medzispotreba k poľnohospodárskej produkcii pre seba	+	168 919	-	-	168 919
Malé nástroje	-	4 996	309	-	5 305
Medzispotreba	=	636 192	186 127	757	823 076

3.8 Ťažba a dobývanie (NACE Rev. 2 Sekcia B)

305. Pridaná hodnota v tejto sekcii sa skladá z odvetví 05 Ťažba uhlia a lignitu, 06 Ťažba ropy a zemného plynu, 07 Dobývanie kovových rúd, 08 Iná Ťažba a dobývanie a 09 Pomocné činnosti pri Ťažbe. Podiel pridanej hodnoty sekcie B na celkovej pridanej hodnote v roku 2010 bol 0,5 % čo predstavovalo 320 885 tis. €.

Tabuľka č. 62 Hrubá pridaná hodnota podľa odvetví

v tis. €

	Produkcia	Medzispotreba	Pridaná hodnota	% na pridanú hodnotu
05	131 408	53 866	77 542	0,1
06-07*	12 720	2 231	87	0,0
08	140 097	85 350	54 747	0,1
09	224 387	46 280	178 107	0,3
Spolu B	508 612	187 727	320 885	0,5

*Zlúčené sekcie kvôli ochrane osobných údajov

306. Výpočet agregátov pridanej hodnoty za odvetvia pozostáva z ich súčtu za jednotlivé sektory. V prípade sekcie B vstupuje do výpočtu sektor nefinančných korporácií a sektor domácností.

Tabuľka č. 63 Hrubá pridaná hodnota podľa sektorov

v tis. €

	S.11	S.14	Spolu B
P.1	506 995	1 617	508 612
P.2	187 219	508	187 727
B.1g	319 776	1 109	320 885

307. Do sekcie B zahrnujeme všetky závodné jednotky S.11, ktoré sa zaoberajú Ťažbou minerálov, v prírode sa vyskytujúcich ako tuhé látky (uhlie a rudy), kvapaliny (ropa), alebo plyny (zemný plyn). Svoju činnosť vykonávajú banskou alebo povrchovou Ťažbou prostredníctvom vrto. Táto sekcia tiež zahrnuje jednotky, ktoré sa zaoberajú dodatočnými operáciami zameranými na prípravu surovín pre trh. V prípade odvetvia 08 činnosti súvisiace s dekoračným a stavebným kameňom a prevádzkovaním štrkovísk a pieskovísk vykonávajú aj jednotky sektora S.14.

308. Hlavné zdroje pre výpočet produkcie a medzispotreby za sekciu B sú uvedené v kapitole 3.1. Postup úprav na zabezpečenie úplnosti údajov je bližšie popísaný v kap. 7.

Produkcia

309. Produkcia sekcie B je súčtom produkcie odvetví 05, 06, 07, 08 a 09 v jednotlivých sektoroch. Je vyjadrená v základných cenách. Vzhľadom na ochranu individuálnych údajov je v tabuľke uvedený agregát za odvetvia 05, 06 a 07. Výdavky na prieskum geologických ložísk sú súčasťou THFK Ťažobných stredísk, nevyčísľujú sa zvlášť.

Tabuľka č. 64 Sektorové členenie produkcie

v tis. €

	05	06-07	08	09	Spolu B
S.11	131 408	12 720	138 480	224 387	506 995
S.14	-	-	1 617	-	1 617
Spolu (B)	131 408	12 720	140 097	224 387	508 612

310. V sektore nefinančných korporácií tvorila produkcia v sekcii B 0,5 % z celkovej produkcie S.11. Výpočet produkcie v S.11 a jej úpravy sú uvedené v tabuľkách 65, 66.

Tabuľka č. 65 Výpočet produkcie v S.11

v tis. €

		05	06-07	08	09	Spolu B
Tržby za vlastné výrobky a z predaja služieb		127 855	13 508	135 736	207 185	484 284
Predaj a odovzdanie výrobkov a služieb iným ZJ	+	-	-	-	-	-
Tržby za tovar vo VO	+	13 486	-	6 157	669	20 312
Tržby za tovar v MO	+	388	-	685	333	1 406
Náklady na predaný tovar VO	-	13 472	-	4 822	994	19 288
Náklady na predaný tovar MO	-	274	-	564	265	1 103
Aktivácia	+	4 667	-	7 813	19 044	31 524
Zmena stavu zásob nedokončenej výroby	+	-1 738	-	1 844	-2 981	-2 875
Produkcia (Roč 1-01+Roč 2-01)	=	130 912	13 508	146 849	222 991	514 260

Tabuľka č. 66 Úpravy produkcie v S.11

v tis. €

		05	06-07	08	09	Spolu B
Produkcia (Roč 1-01+ Roč 2-01)		130 912	13 508	146 849	222 991	514 260
Zisky/straty z držby zásob	-	-57	-	-148	18	-187
Drevo na pni	+	-	-	-	-	-
Podhodnotená produkcia	+	517	364	281	1 414	2 576
Subvencie na produkty	+	-	-	370	-	370
Zmena objemu vývozu tovarov	+	-78	-1 152	-9 168	-	-10 398
Produkcia	=	131 408	12 720	138 480	224 387	506 995
v tom: trhová		126 741	12 720	130 667	205 343	475 471
pre vlastné konečné použitie		4 667	-	7813	19044	31 524

311. V sektore domácností tvorila produkcia v sekcii B 0,01 % z celkovej produkcie S.14 a viaže sa k odvetviu 08 Činnosti súvisiace s dekoračným a stavebným kameňom a prevádzkovaním štrkovísk a pieskovísk. Výpočet produkcie v S.14 a jej úpravy sú uvedené v tabuľkách 67, 68.

Tabuľka č. 67 Výpočet produkcie v S.14

tis. €

		8	Spolu B
Predaj tovaru		664	664
Predaj výrobkov a služieb	+	478	478
Ostatné príjmy	+	46	46
Nákup tovaru	-	39	39
Nedokončená výroba, výrobky, zvieratá, ostatné	+	-	-
Produkcia (Úč FO 1-01 + Úč FO 2-01)	=	1 149	1 149

Tabuľka č. 68 Úpravy produkcie v S.14

v tis. €

		8	Spolu B
Produkcia (Úč FO 1-01+Úč FO2-01)		1 149	1 149
Podhodnotená produkcia	+	469	469
Zisky/straty z držby zásob	-	1	1

Produkcia	=	1 617	1 617
v tom: trhová		1 617	1 617
pre vlastné konečné použitie		-	-

Medzispotreba

312. Medzispotreba v sekcii B je súčtom medzispotreby v jednotlivých sektoroch vyčíslených podľa odvetví. Je vyjadrená v kúpnych cenách.

Tabuľka č. 69 Medzispotreba podľa sektorov v tis. €

	05	06-07	08	09	Spolu B
S.11	53 866	2 231	84 842	46 280	187 219
S.14	-	-	508	-	508
Spolu (B)	53 866	2 231	85 350	46 280	187 727

313. Objem medzispotreby v **sektore nefinančných korporácií** predstavoval 36,9 % produkcie S.11 v sekcii B. Výpočet medzispotreby v S.11 a jej úpravy sú uvedené v tabuľkách 70, 71.

Tabuľka č. 70 Výpočet medzispotreby v S.11 v tis. €

		05	06-07	08	09	Spolu B
Spotreba nakúpeného materiálu a energie		33 718	1 320	47 753	13 854	96 645
Služby nakúpené	+	20 178	421	46 041	32 157	98 797
Spotreba materiálu energie a služieb nakúpených resp. prevzatých od iných ZJ v rámci podniku vrátane vnútorného obratu	+	-	-	-	-	-
Manká a škody na zásobách	+	-	-	108	5	113
Medzispotreba (Roč 1-01+Roč 2-01)	=	53 896	1 741	93 902	46 016	195 555

Tabuľka č. 71 Úpravy medzispotreby v S.11 v tis. €

		05	06-07	08	09	Spolu B
Medzispotreba (Roč 1-01+ Roč 2-01)		53 896	1 741	93 902	46 016	195 555
Zisky/straty z držby zásob	+	-23	-	-75	221	123
Poplatky za poisťovacie služby	+	182	11	214	215	622
Nahodnotená medzispotreba	-	134	6	310	98	548
FISIM	+	1 338	96	709	63	2 206
Malé nástroje	-	151	0	171	137	459
Zmena objemu dovozu tovarov	+	-1 329	94	-9 380	-	-10 615
Obchodovanie nerezidentských jednotiek registrovaných v SR pre účely DPH	+	87	295	-47	-	335
Medzispotreba	=	53 866	2 231	84 842	46 280	187 219

314. Objem medzispotreby v **sektore domácností** bol 31,4 % z produkcie S.14 v kategórii B. Výpočet medzispotreby v S.14 a jej úpravy sú uvedené v tabuľkách 72 a 73.

Tabuľka č. 72 Výpočet medzispotreby v S.14 v tis. €

		08	Spolu B
Spotreba materiálu a energie		17	17
Prevádzková réžia	+	562	562
Medzispotreba (Úč FO 1-01)	=	579	579

Tabuľka č. 73 Úpravy medzispotreby v S.14 v tis. €

		08	Spolu B
Medzispotreba (Úč FO 1-01)	+	579	579
Nahodnotená medzispotreba	-	75	75
FISIM	+	4	4

Medzispotreba	=	508	508
---------------	---	-----	-----

3.9 Priemyselná výroba (NACE Rev. 2 Sekcia C)

315. V tejto sekcii sa nachádza 24 odvetví (kódy SKNACE 10 – 33). Pridaná hodnota sekcie C predstavovala 20,8 % podiel na celkovej pridanej hodnote v roku 2010.

Tabuľka č. 74 Hrubá pridaná hodnota podľa odvetví

v tis. €

	Produkcia	Medzispotreba	Pridaná hodnota	% na pridanú hodnotu
10	2 730 011	1 983 891	746 120	1,2
11	676 459	437 597	238 862	0,4
12	260	245	15	0,0
13	281 561	136 534	145 027	0,2
14	437 045	193 261	243 784	0,4
15	507 169	240 733	266 436	0,4
16	1 464 314	824 440	639 874	1,0
17	1 208 927	907 335	301 592	0,5
18	468 310	288 568	179 742	0,3
19	3 395 163	3 204 185	190 978	0,3
20	2 151 797	1 737 385	414 412	0,7
21	335 906	164 511	171 395	0,3
22	2 636 371	1 931 260	705 111	1,1
23	1 556 013	1 006 452	549 561	0,9
24	4 264 507	3 290 252	974 255	1,6
25	4 138 982	2 462 507	1 676 475	2,7
26	6 547 485	5 862 478	685 007	1,1
27	2 274 356	1 681 188	593 168	1,0
28	2 673 601	1 812 787	860 814	1,5
29	13 283 185	11 355 506	1 927 679	3,1
30	368 479	212 364	156 115	0,3
31	827 327	516 483	310 844	0,5
32	415 086	187 092	227 994	0,4
33	1 365 561	801 032	564 529	0,9
Spolu (C)	54 007 875	41 238 086	12 769 789	20,8

316. Výpočet agregátov pridanej hodnoty za odvetvia pozostáva z ich súčtu za jednotlivé sektory. V prípade sekcie C vstupuje do výpočtu sektor nefinančných korporácií, čiastočne sektor verejnej správy a sektor domácností.

Tabuľka č. 75 Hrubá pridaná hodnota podľa sektorov

v tis. €

	S.11	S.13	S.14	Spolu C
P.1	49 569 458	2 078	4 436 339	54 007 875
P.2	39 355 627	736	1 881 723	41 238 086
B.1g	10 213 831	1 342	2 554 616	12 769 789

317. Do sekcie C zahrnujeme všetky závodné jednotky sektora nefinančných korporácií, ktoré sú súčasťou spracovateľského priemyslu. Táto sekcia tiež zahrnuje príspevkové a rozpočtové organizácie a jednotky riadené obcami patriace do sektora verejnej správy (výroba a distribúcia vedeckých publikácií a pod.). Register zaraďuje do tejto sekcie aj jednotky nezapísané v obchodnom registri zaoberajúce sa činnosťami spracovateľského priemyslu sektora domácností. Hlavné zdroje pre výpočet produkcie a medzispotreby za sekciu C Priemyselná výroba sú uvedené v kapitole 3.1. Postup úprav na zabezpečenie úplnosti údajov je bližšie popísaný v kap. 7.

Produkcia

318. Produkcia sekcie C je súčtom produkcie odvetví 10 – 33 v jednotlivých sektoroch. Je vyjadrená v základných cenách.

Tabuľka č. 76 Sektorové členenie produkcie v tis. €

	S.11	S.13	S.14	Spolu C
10	2 394 676	-	335 335	2 730 011
11	632 053	3	44 403	676 459
12	260	-	-	260
13	239 044	-	42 517	281 561
14	280 344	-	156 701	437 045
15	474 075	-	33 094	507 169
16	655 714	128	808 472	1 464 314
17	1 190 118	-	18 809	1 208 927
18	376 418	1 947	89 945	468 310
19	3 395 163	-	-	3 395 163
20	1 880 342	-	271 455	2 151 797
21	335 454	-	452	335 906
22	2 489 803	-	146 568	2 636 371
23	1 373 899	-	182 114	1 556 013
24	4 237 391	-	27 116	4 264 507
25	2 721 436	-	1 417 546	4 138 982
26	6 481 730	-	65 755	6 547 485
27	2 211 230	-	63 126	2 274 356
28	2 606 238	-	67 363	2 673 601
29	13 278 531	-	4 654	13 283 185
30	367 340	-	1 139	368 479
31	628 932	-	198 395	827 327
32	284 898	-	130 188	415 086
33	1 034 369	-	331 192	1 365 561
Spolu C	49 569 458	2 078	4 436 339	54 007 875

319. Komoditne je produkcia v odvetviach spracovateľského priemyslu vykazovaná predovšetkým v hlavných diagonálnych produktoch. Objemovo najväčšia je produkcia komodity KP 29.10.2 Osobné automobily v odvetví 29 a 19.20.2 Vykurovacie oleje a plyny; mazacie oleje v odvetví 19.

320. V sektore nefinančných korporácií tvorila produkcia v sekcii C 48,3 % z celkovej produkcie S.11. Výpočet produkcie v S.11 a jej úpravy sú uvedené v tabuľkách 77 a 78.

Tabuľka č. 77 Výpočet produkcie v S.11

v tis. €

	Tržby za vlastné výroby a z predaja služieb	Predaj a odovzdanie výrobkov a služieb iným ZJ	Tržby za tovar vo VO	Tržby za tovar v MO	Náklady na predaný tovar VO	Náklady na predaný tovar MO	Aktivácia	Zmena stavu zásob nedokončenej výroby	Produkcia (Roč 1-01+Roč 2-01)
		+	+	+	-	-	+	+	=
10	2 215 825	30 833	634 873	88 989	516 408	77 536	34 327	-4 886	2 406 017
11	574 585	928	100 498	5 995	56 995	4 281	10 130	-3 281	627 579
12	124	-	226	-	320	-	-	-	30
13	232 301	8	11 764	3 256	15 835	2 587	784	-3 278	226 413

14	244 442	-	13 570	7 337	12 642	5 398	5 185	-2 037	250 457
15	459 802	-	10 833	1 230	9 113	692	613	-1 220	461 453
16	660 158	8 451	55 645	3 420	57 921	3 635	4 841	1 218	672 177
17	1 163 119	-	137 748	130	117 080	144	11 961	-219	1 195 515
18	366 317	-	21 718	3 518	21 287	2 112	1 765	-405	369 514
19	3 100 469	-	119 152	335 793	111 322	270 142	255 495	24 805	3 454 250
20	1 888 825	315	105 791	13 525	94 056	11 435	8 166	-8 995	1 902 136
21	306 479	-	9 589	1 856	9 055	1 867	30 230	-1 889	335 343
22	2 477 119	-	215 867	34 138	193 681	29 653	13 890	4 268	2 521 948
23	1 350 256	1 258	103 122	10 105	82 726	8 974	18 305	-18 999	1 372 347
24	4 059 776	-	108 965	3 474	104 778	2 547	62 179	74 094	4 201 163
25	2 710 223	-	176 415	43 921	171 848	36 815	14 674	9 985	2 746 555
26	6 567 873	-	202 405	2 105	193 453	2 397	22 102	30 131	6 628 766
27	2 148 555	-	124 181	6 485	109 078	6 423	17 516	19 449	2 200 685
28	2 507 569	-	62 781	14 355	56 293	10 710	20 600	33 355	2 571 657
29	13 108 507	-	252 310	1 324	223 614	836	176 528	1 117	13 315 336
30	310 544	-	9 325	1 285	9 311	1 231	7 401	-26 834	291 179
31	592 375	14 811	15 434	24 670	16 171	15 499	15 947	1 593	633 160
32	235 222	-	5 129	13 922	4 193	10 702	3 705	2 418	245 501
33	922 215	-	80 256	8 053	69 156	8 032	69 079	3 690	1 006 105
Spolu C	48 202 680	56 604	2 577 597	628 886	2 256 336	513 648	805 423	134 080	49 635 286

Tabuľka č. 78 Úpravy produkcie v S.11

v tis. €

	Produkcia (Roč 1-01+ Roč 2-01)	Zisky/s traty z držob zásob	Tovary zaslané do zahranič ia na spracov anie	Podhodn otená produkci a	Subv encie na produ kty	Zmena objemu vývozu tovarov	Rekla sifiká cia PO	Produkcia	v tom trhová	pre vlastné konečné použitie
		-	+	+	+	+		=		
10	2 406 017	166	-	11 631	3 099	-25 905	-	2 394 676	2 360 349	34 327
11	627 579	94	-	2 500	226	1 844	2	632 053	621 923	10 130
12	30	-	-	-	-	230	-	260	260	-
13	226 413	93	18 735	699	-	-6 710	-	239 044	238 260	784
14	250 457	-605	40 452	1 272	815	-13 257	-	280 344	275 159	5 185
15	461 453	141	5 168	910	-	6 685	-	474 075	473 462	613
16	672 177	980	-	4 038	-	-19 521	-	655 714	650 873	4 841
17	1 195 515	4 540	-	4 002	-	-4 859	-	1 190 118	1 178 157	11 961
18	369 514	-68	4 247	2 746	-	-157	-	376 418	374 653	1 765
19	3 454 250	24 013	-	3 120	-	-38 194	-	3 395 163	3 139 668	255 495
20	1 902 136	2 626	-	10 965	-	-30 133	-	1 880 342	1 872 176	8 166
21	335 343	800	2 143	898	-	-2 130	-	335 454	305 224	30 230
22	2 521 948	3 066	3 333	5 611	-	-38 023	-	2 489 803	2 475 913	13 890
23	1 372 347	-2 114	1 762	6 138	-	-8 462	-	1 373 899	1 355 594	18 305
24	4 201 163	22 424	9 192	11 930	-	37 530	-	4 237 391	4 175 212	62 179
25	2 746 555	-1 947	12 922	11 534	1	-51 523	-	2 721 436	2 706 762	14 674
26	6 628 766	-538	6 892	6 473	-	-160 939	-	6 481 730	6 459 628	22 102
27	2 200 685	-152	37 376	7 739	-	-34 722	-	2 211 230	2 193 714	17 516
28	2 571 657	-4 074	2 560	8 645	-	19 302	-	2 606 238	2 585 638	20 600
29	13 315 336	-8 170	59 325	12 574	-	-116 874	-	13 278 531	13 102 003	176 528
30	291 179	904	60 647	2 116	-	14 302	-	367 340	359 939	7 401
31	633 160	-7 041	871	2 973	-	-15 113	-	628 932	612 985	15 947
32	245 501	-783	-	921	-	37 693	-	284 898	281 193	3 705
33	1 006 105	63	22 246	6 081	-	-	-	1 034 369	965 290	69 079
Spolu C	49 635 286	34 418	287 871	125 516	4 141	-448 936	2	49 569 458	48 764 035	805 423

321. V **sektore verejnej správy** tvorila produkcia v sekcii C 0,02% z celkovej produkcie sektora verejnej správy, podiel netrhovej produkcie tvoril 0,01% produkcie sektora verejnej správy. Produkcia v sektore S.13 sa počíta ako súčet nákladov netrhových výrobcov klasifikovaných v sektore verejnej správy. Ide o transakcie P.2, P.51C, D.1PAY, D.29PAY – D.39REC. Skladá sa z trhovej a netrhovej produkcie. Výpočet produkcie v S.13 je uvedený v tabuľke 79.

Tabuľka č. 79 Výpočet produkcie v S.13

v tis. €

		10	11	...	16	17	18	...	33	Spolu C
Medzispotreba (P.2)	+	-	3	-	52	-	681	-	-	736
Spotreba fixného kapitálu (P.51c)	+	-	-	-	-	-	576	-	-	576
Odmeny zamestnancov (D.1)	+	-	-	-	76	-	527	-	-	603
Ostatné dane z produkcie (D.29)	+	-	-	-	-	-	163	-	-	163
Ostatné subvencie na produkciu (D.39)	-	-	-	-	-	-	-	-	-	-
Produkcia (P.1)	=	-	3	-	128	-	1 947	-	-	2 078
v tom trhovú (P.11)		-	2	-	5	-	996	-	-	1 003
pre vlastné končené použité (P.12)		-	-	-	-	-	-	-	-	-
ostatná netrhová (P.13)		-	1	-	123	-	951	-	-	1 075

322. V **sektore domácností** tvorila produkcia v sekcii C 14,2 % z celkovej produkcie sektora domácností. Výpočet produkcie v S.14 a jej úpravy sú uvedené v tabuľkách 80 a 81.

Tabuľka č. 80 Výpočet produkcie v S.14

v. tis. €

	Predaj tovaru	Predaj výrobkov a služieb	Ostatné príjmy	Nákup tovaru	Nedokončená výroba, výrobky, zvieratá, ostatné	Produkcia (Úč FO 1-01 + Úč FO 2-01)
		+	+	-	+	=
10	160 036	168 438	7 847	108 762	-120	227 439
11	13 887	23 322	1 875	1 548	-396	37 140
12	-	-	-	-	-	-
13	16 797	22 624	1 691	10 100	-13	30 999
14	61 491	82 124	6 288	40 059	174	110 018
15	10 028	9 683	617	1 935	-173	18 220
16	143 777	528 502	21 324	89 078	364	604 889
17	6 956	7 885	196	2 472	3	12 568
18	12 139	50 569	3 036	5 038	-7	60 699
19	-	-	-	-	-	-
20	1 676	3 892	151	201	23	5 541
21	25	254	15	-	4	298
22	28 982	93 145	4 792	16 978	-1 503	108 438
23	27 104	117 025	5 167	13 068	2 075	138 303
24	5 252	18 991	317	3 278	125	21 407
25	227 387	977 922	26 873	133 203	828	1 099 807
26	9 963	43 389	582	7 293	451	47 092
27	18 452	35 936	1 661	8 533	106	47 622
28	9 065	42 789	971	5 770	1 031	48 086
29	2 444	2 679	82	1 757	10	3 458
30	1 042	541	4	948	1	640
31	30 114	115 546	2 835	17 505	2 920	133 910
32	45 845	67 204	2 918	17 972	-94	97 901
33	43 380	220 551	11 718	23 188	783	253 244
Spolu C	875 842	2 633 011	100 960	508 686	6 592	3 107 719

Tabuľka č. 81 Úpravy produkcie v S.14

v tis. €

	Produkcia (Úč FO 1- 01 + Úč FO 2-01)	Zisky/straty z držby zásob	Predaj bez potvrden ky N1	Podhodn otená produkci a	Regist rovaní - nezisten á produkci a N5	Tovary zaslané do zahraníči a na spracova nie	Drogy	Produkcia	v tom trhová
		-	+	+	+	+	+	=	
10	227 439	2	10 149	77 811	19 938	-	-	335 335	335 335
11	37 140	3	613	3 526	3 127	-	-	44 403	44 403
12	-	-	-	-	-	-	-	-	-
13	30 999	2	75	9 633	1 812	-	-	42 517	42 517
14	110 018	-187	3 891	33 716	6 554	2 335	-	156 701	156 701
15	18 220	24	1 490	12 312	1 096	-	-	33 094	33 094
16	604 889	115	2 341	180 833	20 524	-	-	808 472	808 472
17	12 568	2	-	6 188	55	-	-	18 809	18 809
18	60 699	1	1 829	23 799	3 619	-	-	89 945	89 945
19	-	-	-	-	-	-	-	-	-
20	5 541	3	-	2 803	89	-	263 025	271 455	271 455
21	298	-	-	117	37	-	-	452	452
22	108 438	-5	-	37 569	556	-	-	146 568	146 568
23	138 303	-3	-	41 014	2 794	-	-	182 114	182 114
24	21 407	3	-	5 590	122	-	-	27 116	27 116
25	1 099 807	209	1 178	280 709	28 958	7 103	-	1 417 546	1 417 546
26	47 092	-1	-	14 156	4 506	-	-	65 755	65 755
27	47 622	-	-	13 661	1 843	-	-	63 126	63 126
28	48 086	-2	13	15 147	4 115	-	-	67 363	67 363
29	3 458	-	8	834	354	-	-	4 654	4 654
30	640	-	-	271	228	-	-	1 139	1 139
31	133 910	-2	7 316	43 408	13 759	-	-	198 395	198 395
32	97 901	-1	1 840	25 375	5 071	-	-	130 188	130 188
33	253 244	-1	381	66 997	10 569	-	-	331 192	331 192
Spolu C	3 107 719	162	31 124	895 469	129 726	9 438	263 025	4 436 339	4 436 339

Medzispotreba

323. Medzispotreba v kategórii C je súčtom medzispotreby v jednotlivých sektoroch. Je vyjadrená v kúpnych cenách.

Tabuľka č. 82 Medzispotreba podľa sektorov

v tis. €

	S.11	S.13	S.14	Spolu C
10	1 840 415	-	143 476	1 983 891
11	427 995	3	9 599	437 597
12	245	-	-	245
13	120 898	-	15 636	136 534
14	132 451	-	60 810	193 261
15	231 726	-	9 007	240 733
16	421 200	52	403 188	824 440
17	901 652	-	5 683	907 335
18	253 142	681	34 745	288 568
19	3 204 185	-	-	3 204 185
20	1 622 033	-	115 352	1 737 385
21	164 398	-	113	164 511
22	1 859 509	-	71 751	1 931 260
23	920 165	-	86 287	1 006 452
24	3 276 630	-	13 622	3 290 252
25	1 889 971	-	572 536	2 462 507
26	5 826 161	-	36 317	5 862 478

27	1 658 738	-	22 450	1 681 188
28	1 787 112	-	25 675	1 812 787
29	11 353 421	-	2 085	11 355 506
30	212 081	-	283	212 364
31	427 744	-	88 739	516 483
32	149 553	-	37 539	187 092
33	674 202	-	126 830	801 032
Spolu C	39 355 627	736	1 881 723	41 327 986

324. Objem medzispotreby v **sektore nefinančných korporácií** tvoril 79,4 % z produkcie S.11 v sekcii C. Výpočet medzispotreby v S.11 podľa odvetví a jej úpravy sú uvedené v tabuľkách 83 a 84.

Tabuľka č. 83 Výpočet medzispotreby v S.11

v tis. €

	Spotreba nakúpeného materiálu a energie	Služby nakúpené	Spotreba materiálu energie a služieb nakúpených resp. prevzatých od iných ZJ v rámci podniku vrátane vnútorného obratu	Manká a škody na zásobách	Medzispotreba (Roč 1-01+Roč 2-01)
		+	+	+	=
10	1 529 472	332 951	30 833	7 793	1 901 049
11	285 819	154 917	928	1 019	442 683
12	12	215	-	-	227
13	123 483	30 464	8	454	154 409
14	90 995	45 527	-	120	136 642
15	263 193	76 984	-	331	340 508
16	326 307	139 196	8 451	234	474 188
17	708 029	182 286	-	1 246	891 561
18	185 783	65 799	-	818	252 400
19	3 064 948	141 561	-	171	3 206 680
20	1 488 242	189 032	315	643	1 678 232
21	115 690	74 440	-	360	190 490
22	1 568 933	347 215	-	3 491	1 919 639
23	694 291	243 621	1 258	1 311	940 481
24	2 945 045	441 589	-	671	3 387 305
25	1 514 806	477 933	-	3 296	1 996 035
26	5 488 226	401 716	-	7 197	5 897 139
27	1 475 072	260 724	-	12 004	1 747 800
28	1 483 446	335 807	-	3 353	1 822 606
29	10 625 941	1 037 393	-	11 024	11 674 358
30	174 727	38 087	-	47	212 861
31	373 185	55 664	14 811	297	443 957
32	127 021	28 963	-	608	156 592
33	390 970	298 633	-	259	689 862
Spolu C	35 043 636	5 400 717	56 604	56 747	40 557 704

Tabuľka č. 84 Úpravy medzispotreby v S.11

v tis. €

	Medzispotreba (Roč 1-01+ Roč 2-01)	Zisky/st rany z držby zásob	Poplatky za poisťovacie služby	Nadhodnotená medzis potreba	FISIM	Malé nástroje	Zmena objemu dovozu tovarov	Výskum a vývoj	Obchodovanie nerezid entských jednotiek registrovaných v SR pre účely DPH	Reklasifikácia jednotiek	Medzispotreba
		+	+	-	+	-	+	-	+		=
10	1 901 049	1 029	7 855	5 092	11 318	4 011	-74 550	84	2 901	-	1 840 415
11	442 683	291	1 265	1 191	2 124	1 169	-16 066	-	61	3	427 995
12	227	-	-	3	21	-	-	-	-	-	245
13	154 409	161	250	426	961	608	-34 569	-	720	-	120 898
14	136 642	215	531	381	618	456	-9 659	-	4 941	-	132 451
15	340 508	627	474	381	2 062	558	-120 132	440	9 566	-	231 726
16	474 188	2 807	1 397	2 594	3 329	1 492	-56 624	-	189	-	421 200
17	891 561	7 068	2 594	1 569	2 598	1 648	-817	-	1 865	-	901 652
18	252 400	-106	1 259	1 077	2 121	1 294	-161	-	-	-	253 142
19	3 206 680	8 591	2 282	2 585	1 019	31	-12 540	-	769	-	3 204 185
20	1 678 232	1 889	8 354	4 238	6 992	1 067	-39 342	34 263	5 476	-	1 622 033
21	190 490	619	483	309	205	131	-31 884	554	5 479	-	164 398
22	1 919 639	4 093	3 278	2 641	6 074	9 310	-52 799	13 591	4 766	-	1 859 509
23	940 481	-2 903	3 389	2 187	7 783	3 005	-24 072	222	901	-	920 165
24	3 387 305	40 665	8 064	4 732	6 469	14 175	-158 019	-	11 053	-	3 276 630
25	1 996 035	-4 116	5 408	6 273	6 286	56 924	-52 225	469	2 249	-	1 889 971
26	5 897 139	-4 664	4 187	5 005	2 223	29 970	-70 831	618	33 700	-	5 826 161
27	1 747 800	210	4 757	3 195	4 078	32 944	-65 826	1 834	5 692	-	1 658 738
28	1 822 606	-4 246	4 561	3 564	6 377	40 199	-3 204	4 020	8 801	-	1 787 112
29	11 674 358	-26 059	8 650	9 544	15 883	27 291	-254 924	40 373	12 721	-	11 353 421
30	212 861	819	1 346	616	4 766	2 184	4 048	9 051	92	-	212 081
31	443 957	-9 065	1 541	1 147	1 456	2 207	-7 291	-	500	-	427 744
32	156 592	-2 356	445	289	813	4 791	-1 650	1 151	1 940	-	149 553
33	689 862	-413	3 379	2 036	910	15 535	-	1 965	-	-	674 202
Spolu C	40 557 704	15 156	75 749	61 075	96 486	251 000	-1 083 137	108 635	114 382	3	39 355 627

325. Objem medzispotreby **sektora verejnej správy** predstavoval 35,4% z celkovej produkcie sektora verejnej správy v sekcii C. Výpočet medzispotreby v S.13 a jej úprava je uvedená v tabuľke 85.

Tabuľka č. 85 Výpočet medzispotreby v S.13

v tis. €

	10	11	...	16	17	18	...	33	Spolu C
Zdrojové údaje (Fin 1-4)	+	-	-	-	44	-	673	-	717
Reklasifikácia jednotiek	+	-	3	-	-	-	-	-	3
Úprava o pohľadávky a záväzky	+	-	-	-	8	-	9	-	16
Medzispotreba (P.2)	=	-	3	-	52	-	681	-	736

326. Objem medzispotreby v **sektore domácností** tvoril 42,4% z produkcie S.14 v sekcii C. Výpočet medzispotreby v S.14 podľa odvetví a jej úpravy sú uvedené v tabuľkách 86 a 87.

Tabuľka č. 86 Výpočet medzispotreby v S.14

v tis. €

	Spotreba materiálu a energie	Prevádzková réžia	Medzispotreba (Úč FO 1-01)
		+	=
10	99 022	61 811	160 833
11	3 764	6 513	10 277
12	-	-	-
13	7 196	10 293	17 489
14	30 207	38 288	68 495
15	5 275	4 821	10 096
16	238 939	209 973	448 912
17	4 008	2 494	6 502
18	16 391	22 711	39 102
19	-	-	-
20	1 594	1 157	2 751
21	66	61	127
22	51 763	30 832	82 595
23	54 686	42 978	97 664
24	9 207	6 219	15 426
25	273 169	383 070	656 239
26	30 538	9 841	40 379
27	11 013	14 521	25 534
28	13 961	15 384	29 345
29	711	1 641	2 352
30	82	277	359
31	70 956	26 966	97 922
32	15 361	27 225	42 586
33	64 831	83 340	148 171
Spolu C	1 002 740	1 000 416	2 003 156

Tabuľka č. 87 Úpravy medzispotreby v S.14

v tis. €

	Medzispotreba (Úč FO 1-01))	Zisky/straty z držby zásob	Nahodnotená medzispotreba	Registrovaní - nezistená produkcia N5	Drogy	FISIM	Malé nástroje	Medzispotreba
		+	-	+	+	+	-	=
10	160 833	118	23 082	4 567	-	1 228	188	143 476
11	10 277	17	1 474	711	-	78	10	9 599
12	-	-	-	-	-	-	-	-
13	17 489	68	2 555	506	-	134	6	15 636
14	68 495	-117	9 970	2 056	-	523	177	60 810
15	10 096	47	1 502	289	-	77	-	9 007
16	448 912	524	55 737	6 944	-	3 429	884	403 188
17	6 502	29	915	17	-	50	-	5 683
18	39 102	69	5 757	1 125	-	299	93	34 745
19	-	-	-	-	-	-	-	-
20	2 751	8	402	29	112 968	21	23	115 352
21	127	-	27	12	-	1	-	113
22	82 595	11	11 555	185	-	631	116	71 751
23	97 664	26	12 953	857	-	746	53	86 287
24	15 426	29	1 991	44	-	118	4	13 622
25	656 239	681	91 736	9 736	-	5 012	7 396	572 536
26	40 379	28	4 913	1 469	-	308	954	36 317
27	25 534	23	3 676	529	-	195	155	22 450
28	29 345	3	4 282	895	-	224	510	25 675
29	2 352	2	346	102	-	18	43	2 085
30	359	7	59	62	-	3	89	283
31	97 922	101	13 177	3 258	-	748	113	88 739

32	42 586	181	6 236	1 234	-	325	551	37 539
33	148 171	73	20 544	3 764	-	1 131	5 765	126 830
Spolu C	2 003 156	1 928	272 889	38 391	112 968	15 299	17 130	1 881 723

3.10 Dodávka elektriny, plynu, pary a studeného vzduchu (NACE Rev. 2 Sekcia D)

327. Pridaná hodnota v sekcii D je tvorená odvetvím 35 Dodávka elektriny, plynu, pary a studeného vzduchu. Objem pridanej hodnoty sekcie D bol 2 486 976 tis. € a tvoril 4,1 % podiel na celkovej pridanej hodnote.

Tabuľka č. 88 Hrubá pridaná hodnota podľa odvetví

v tis. €

	Produkcia	Medzispotreba	Pridaná hodnota	% na pridanú hodnotu
35	10 765 583	8 278 607	2 486 976	4,1
Spolu (D)	10 765 583	8 278 607	2 486 976	4,1

328. Výpočet agregátov pridanej hodnoty za odvetvia pozostáva z ich súčtu za jednotlivé sektory. V prípade sekcie D vstupuje do výpočtu sektor nefinančných korporácií, sektor verejnej správy a sektor domácností.

Tabuľka č. 89 Hrubá pridaná hodnota podľa sektorov

v tis. €

	S.11	S.13	S.14	Spolu D
P.1	10 762 141	497	2 945	10 765 583
P.2	8 277 613	368	626	8 278 607
B.1g	2 484 528	129	2 319	2 486 976

329. Do sekcie D zahrnujeme v odvetví 35 jednotky zaradené v registri do sektora nefinančných korporácií, sektora verejnej správy a sektora domácností, ktoré sa zaoberajú výrobou a rozvodom elektriny, plynu a vody. Hlavné zdroje pre výpočet produkcie a medzispotreby za sekciiu D sú uvedené v kapitole 3.1. Postup úprav na zabezpečenie úplnosti údajov je bližšie popísaný v kap. 7.

Produkcia

330. Produkcia sekcie D je súčtom produkcie odvetvia 35 v jednotlivých sektoroch. Je vyjadrená v základných cenách.

Tabuľka č. 90 Sektorové členenie produkcie

v tis. €

	35	Spolu D
S.11	10 762 141	10 762 141
S.13	497	497
S.14	2 945	2 945
Spolu (D)	10 765 583	10 765 583

331. V sektore nefinančných korporácií tvorila produkcia v sekcii D 10,5 % z celkovej produkcie sektora nefinančných korporácií. Objemovo najväčšie čiastky v produkcii za S.11 sa týkajú komodít KP 35.11 Elektrická energia a KP 35.14 Predaj elektriny. Výpočet produkcie v S.11 a jej úpravy sú uvedené v tabuľkách 91 a 92.

Tabuľka č. 91 Výpočet produkcie v S.11

v tis. €

		35	Spolu D
Tržby za vlastné výrobky a z predaja služieb		10 615 567	10 615 567
Predaj a odovzdanie výrobkov a služieb iným ZJ	+	45	45
Tržby za tovar vo VO	+	519 820	519 820
Tržby za tovar v MO	+	71 771	71 771
Náklady na predaný tovar VO	-	509 149	509 149
Náklady na predaný tovar MO	-	66 161	66 161
Aktivácia	+	30 346	30 346
Zmena stavu zásob nedokončenej výroby	+	50 608	50 608
Produkcia (Roč 1-01+Roč 2-01)	=	10 712 847	10 712 847

Tabuľka č. 92 Úpravy produkcie v S.11

v tis. €

		35	Spolu D
Produkcia (Roč 1-01+ Roč 2-01)		10 712 847	10 712 847
Zisky/straty z držby zásob	-	-11 501	-11 501
Podhodnotená produkcia	+	39 381	39 381
Zmena objemu vývozu tovarov	+	-1 202	-1 202
Reklasifikácia PO	-	386	386
Produkcia	=	10 762 141	10 762 141
v tom trhová		10 731 795	10 731 795
pre vlastné konečné použitie		30 346	30 346

332. V sektore verejnej správy tvorila produkcia v sekcii D 0,004% z celkovej produkcie sektora verejnej správy, podiel netrhovej produkcie tvoril 0,001% produkcie sektora verejnej správy. Produkcia v sektore S.13 sa počíta ako súčet nákladov netrhových výrobcov klasifikovaných v sektore verejnej správy. Ide o transakcie P.2, P.51C, D.1PAY, D.29PAY – D.39REC. Skladá sa z trhovej a netrhovej produkcie. Výpočet produkcie v S.13 je uvedený v tabuľke 93.

Tabuľka č. 93 Výpočet produkcie v S.13

v tis. €

		35	Spolu D
Medzispotreba (P.2)	+	368	368
Spotreba fixného kapitálu (P.51c)	+	-	-
Odmeny zamestnancov (D.1)	+	129	129
Ostatné dane z produkcie (D.29)	+	-	-
Ostatné subvencie na produkciu (D.39)	-	-	-
Produkcia (P.1)	=	497	497
v tom trhová (P.11)		386	386
pre vlastné končené použite (P.12)		-	-
ostatná netrhová (P.13)		111	111

333. V sektore domácností tvorila produkcia v sekcii D 0,01 % z celkovej produkcie sektora domácností. Výpočet produkcie v S.14 a jej úpravy sú uvedené v tabuľkách 94 a 95.

Tabuľka č. 94 Výpočet produkcie v S.14

v tis. €

		35	Spolu D
Predaj tovaru		68	68
Predaj výrobkov a služieb	+	2 145	2 145
Ostatné príjmy	+	33	33
Nákup tovaru	-	34	34
Nedokončená výroba, výrobky, zvieratá, ostatné	+	53	53
Produkcia (Úč FO 1-01 + Úč FO 2-01)	=	2 265	2 265

Tabuľka č. 95 Úpravy produkcie v S.14

v tis. €

		35	Spolu D
Produkcia (Úč FO 1-01+Úč FO2-01)		2 265	2 265
Podhodnotená produkcia	+	680	680
Produkcia	=	2 945	2 945
v tom: trhová		2 945	2 945
pre vlastné konečné použitie		-	-

Medzispotreba

334. Medzispotreba v sekcii D je súčtom medzispotreby v jednotlivých sektoroch. Je vyjadrená v kúpnych cenách.

Tabuľka č. 96 Medzispotreba podľa sektorov

v tis. €

	35	Spolu D
S.11	8 277 613	8 277 613
S.13	368	368
S.14	626	626
Spolu D	8 278 607	8 278 607

335. Objem medzispotreby v **sektore nefinačných korporácií** tvoril 76,9 % z produkcie S.11 v sekcii D. Výpočet medzispotreby v S.11 a jej úpravy sú uvedené v tabuľkách 97 a 98.

Tabuľka č. 97 Výpočet medzispotreby v S.11

v tis. €

		35	Spolu D
Spotreba nakúpeného materiálu a energie		6 260 177	6 260 177
Služby nakúpené	+	1 986 527	1 986 527
Spotreba materiálu energie a služieb nakúpených resp. prevzatých od iných ZJ v rámci podniku vrátane vnútorného obratu	+	45	45
Manká a škody na zásobách	+	759	759
Medzispotreba (Roč 1-01+Roč 2-01)	=	8 247 508	8 247 508

Tabuľka č. 98 Úpravy medzispotreby v S.11

v tis. €

		35	Spolu D
Medzispotreba (Roč 1-01+ Roč 2-01)		8 247 508	8 247 508
Zisky/straty z držby zásob	+	-18 546	-18 546
Poplatky za poisťovacie služby	+	25 937	25 937
Nadhodnotená medzispotreba	-	3 333	3 333
FISIM	+	31 734	31 734
Malé nástroje	-	5 452	5 452
Zmena objemu dovozu tovarov	+	133	133
Reklasifikácia jednotiek	-	368	368
Medzispotreba	=	8 277 613	8 277 613

336. Objem medzispotreby **sektora verejnej správy** predstavoval 74,1% z celkovej produkcie sektora verejnej správy v sekcii D. Výpočet medzispotreby v S.13 a jej úprava je uvedená v tabuľke 99.

Tabuľka č. 99 Výpočet medzispotreby v S.13

v tis. €

		35	Spolu D
Reklasifikácia jednotiek	+	368	368
Medzispotreba (P.2)	=	368	368

337. Objem medzispotreby v **sektore domácností** tvoril 21,3 % z produkcie S.14 v sekcii D. Výpočet medzispotreby v S.14 podľa odvetví a jej úpravy sú uvedené v tabuľkách 100 a 101.

Tabuľka č. 100 Výpočet medzispotreby v S.14

v tis. €

		35	Spolu D
Spotreba materiálu a energie		181	181
Prevádzková réžia	+	536	536
Medzispotreba (Úč FO 1-01)	=	717	717

Tabuľka č. 101 Úpravy medzispotreby v S.14

v tis. €

		35	Spolu D
Medzispotreba (Úč FO 1-01)		717	717
Nadhodnotená medzispotreba	-	96	96
FISIM	+	5	5
Medzispotreba	=	626	626

3.11 Dodávka vody; čistenie a odvod odpadových vôd, odpady a služby odstraňovania odpadov (NACE Rev. 2 Sekcia E)

338. Pridaná hodnota sekcie E je súčtom odvetví SK NACE 36 Zber, úprava a dodávka vody, 37 Čistenie a odvod odpadových vôd, 38 Zber, spracúvanie a likvidácia odpadov; recyklácia materiálov a 39 Ozdravovacie činnosti a ostatné činnosti nakladania s odpadom. Objem pridanej hodnoty v sekcii E bol 589 623 tis. € a tvoril 1,0 % na celkovej pridanej hodnote.

Tabuľka č. 102 Hrubá pridaná hodnota podľa odvetví

v tis. €

	Produkcia	Medzispotreba	Pridaná hodnota	% na pridanú hodnotu
36	500 397	239 924	260 473	0,4
37	21 870	11 217	10 653	0,0
38	527 517	213 334	314 183	0,6
39	8 104	3 790	4 314	0,0
Spolu E	1 057 888	468 265	589 623	1,0

339. Výpočet agregátov pridanej hodnoty za odvetvia pozostáva z ich súčtu za jednotlivé sektory. V prípade sekcie E vstupuje do výpočtu sektor nefinančných korporácií, sektor verejnej správy a sektor domácností.

Tabuľka č. 103 Hrubá pridaná hodnota podľa sektorov

v tis. €

	S.11	S.13	S.14	Spolu E
P.1	944 390	32 059	81 439	1 057 888
P.2	417 102	12 354	38 809	468 265
B.1g	527 288	19 705	42 630	589 623

340. Sekcia E zahrňuje všetky jednotky sektora nefinančných korporácií, ktorých hlavná činnosť pokrýva oblasť dodávky, čistenia a odvodu vody a nakladania s odpadom. Táto sekcia tiež zahrňuje príspevkové a rozpočtové organizácie a jednotky riadené obcami zo sektora verejnej správy (podniky verejných služieb a technické služby miest ktoré sa podieľajú na produkcii v týchto odvetviach). Register zaraďuje do tejto kategórie aj jednotky nezapísané v obchodnom registri zaoberajúce sa činnosťami v oblasti dodávky, čistenia a odvodu vody a nakladania s odpadom

sektora domácností. Hlavné zdroje pre výpočet produkcie a medzispotreby za sekciu E sú uvedené v kapitole 3.1. Postup úprav na zabezpečenie úplnosti údajov je bližšie popísaný v kap. 7.

Produkcia

341. Produkcia v kategórii E je súčtom produkcie odvetví SK NACE 36, 37, 38 a 39 v jednotlivých sektoroch. Je vyjadrená v základných cenách.

Tabuľka č. 104 Sektorové členenie produkcie

v tis. €

	36	37	38	39	Spolu E
S.11	500 069	18 090	420 412	5 819	944 390
S.13	-	561	29 469	2 029	32 059
S.14	328	3 219	77 636	256	81 439
Spolu E	500 397	21 870	527 517	8 104	1 057 888

342. V sektore nefinančných korporácií tvorila produkcia v sekcii E 0,9 % z celkovej produkcie sektora nefinančných korporácií. Výpočet produkcie v S.11 a jej úpravy sú uvedené v tabuľkách 105 a 106.

Tabuľka č. 105 Výpočet produkcie v S.11

v tis. €

		36	37	38	39	Spolu E
Tržby za vlastné výrobky a z predaja služieb		458 250	15 912	423 172	5 744	903 078
Predaj a odovzdanie výrobkov a služieb iným ZJ	+	26 552	-	-	-	26 552
Tržby za tovar vo VO	+	9	1 815	95 004	1	96 829
Tržby za tovar v MO	+	329	163	42 030	21	42 543
Náklady na predaný tovar VO	-	54	928	110 795	1	111 778
Náklady na predaný tovar MO	-	278	168	53 758	23	54 227
Aktivácia	+	12 018	589	4 609	20	17 236
Zmena stavu zásob nedokončenej výroby	+	1 353	554	-809	-	1 098
Produkcia (Roč 1-01+Roč 2-01)	=	498 179	17 937	399 453	5 762	921 331

Tabuľka č. 106 Úpravy produkcie v S.11

v tis. €

		36	37	38	39	Spolu E
Produkcia (Roč 1-01+ Roč 2-01)		498 179	17 937	399 453	5 762	921 331
Zisky/straty z držby zásob	-	107	-	-183	-	-76
Podhodnotená produkcia	+	1 997	153	2 053	57	4 260
Subvencie na produkty	+	-	-	83	-	83
Zmena objemu vývozu tovarov	+	-	-	18 810	-	18 810
Reklasifikácia PO	-	-	-	170	-	170
Produkcia	=	500 069	18 090	420 412	5 819	944 390
v tom trhová		488 051	17 501	415 803	5 799	927 154
pre vlastné konečné použitie		12 018	589	4609	20	17 236

343. V sektore verejnej správy tvorila produkcia v sekcii E 0,3 % z celkovej produkcie sektora verejnej správy, podiel netrhovej produkcie tvoril 0,2 % produkcie sektora verejnej správy. Produkcia v sektore S.13 sa počíta ako súčet nákladov netrhových výrobcov klasifikovaných v sektore verejnej správy. Ide o transakcie P.2, P.51C, D.1PAY, D.29PAY – D.39REC. Skladá sa z trhovej a netrhovej produkcie. Výpočet produkcie v S.13 je uvedený v tabuľke 107.

Tabuľka č. 107 Výpočet produkcie v S.13

v tis. €

		36	37	38	39	Spolu E
Medzispotreba (P.2)	+	-	219	11 315	820	12 354

Spotreba fixného kapitálu (P.51c)	+	-	82	5 120	216	5 418
Odmeny zamestnancov (D.1)	+	-	259	12 749	960	13 968
Ostatné dane z produkcie (D.29)	+	-	1	285	33	319
Ostatné subvencie na produkciu (D.39)	-	-	-	-	-	-
Produkcja (P.1)	=	-	561	29 469	2 029	32 059
v tom trhov (P.11)		-	337	3 742	549	4 628
pre vlastn konen pouzte (P.12)		-	-	-	-	-
ostatn netrhov (P.13)		-	224	25 727	1 480	27 431

344. V sektore domcnost tvorila produkcia v sekcii E 0,3 % z celkovej produkcie sektora domcnost. Vpoet produkcie v S.14 a jej pravy s uvedenn v tabukch 108 a 109.

Tabuka . 108 Vpoet produkcie v S.14

v tis. 

		36	37	38	39	Spolu E
Predaj tovaru		-	302	74 093	97	74 492
Predaj vrobnkov a sluieb	+	273	2 146	33 136	123	35 678
Ostatn prjmy	+	-	52	5 304	6	5 362
Nkup tovaru	-	-	37	48 420	35	48 492
Nedokonen vroba, vrobnky, zvierat, ostatn	+	-	-	1	5	6
Produkcja ( FO 1-01 +  FO 2-01)	=	273	2 463	64 114	196	67 046

Tabuka . 109 pravy produkcie v S.14

v tis. 

		36	37	38	39	Spolu E
Produkcja ( FO 1-01+ FO2-01)		273	2 463	64 114	196	67 046
Podhodnoten produkcia	+	55	756	13 308	60	14 179
Registrovan – nezisten N5	+	-	-	215	-	215
Zisky/straty z drby zsob	-	-	-	1	-	1
Produkcja	=	328	3 219	77 636	256	81 439
v tom: trhov		328	3 219	77 636	256	81 439
pre vlastn konen pouztie		-	-	-	-	-

Medzispotreba

345. Medzispotreba v sekcii E je stom medzispotreby v jednotlivch sektoroch. Je vyjadren v kpnch cench.

Tabuka . 110 Medzispotreba poda sektorov

v tis. 

	36	37	38	39	Spolu E
S.11	239 777	9 797	164 598	2 930	417 102
S.13	-	219	11 315	820	12 354
S.14	147	1 201	37 421	40	38 809
Spolu E	239 924	11 217	213 334	3 790	468 265

346. Objem medzispotreby v sektore nefinannch korporci tvoril 44,2 % z produkcie S.11 v sekcii E. Vpoet medzispotreby v S.11 a jej pravy s uvedenn v tabukch 111, 112.

Tabuka . 111 Vpoet medzispotreby v S.11

v tis. 

		36	37	38	39	Spolu E
Spotreba nakpenho materilu a energie		90 308	3 978	63 722	1 015	159 023
Sluby nakpen	+	119 074	5 936	121 019	1 679	247 708
Spotreba materilu energie a sluieb nakpench resp. prevzatch od inch ZJ v rmci podniku vrtane vntornho obratu	+	26 552	-	-	-	26 552

Manká a škody na zásobách	+	13	-	94	-	107
Medzispotreba (Roč 1-01+Roč 2-01)	=	235 947	9 914	184 835	2 694	433 390

Tabuľka č. 112 Úpravy medzispotreby v S.11

v tis. €

		36	37	38	39	Spolu E
Medzispotreba (Roč 1-01+ Roč 2-01)		235 947	9 914	184 835	2 694	433 390
Zisky/straty z držby zásob	+	581	3	-339	-1	244
Poplatky za poisťovacie služby	+	767	48	631	8	1 454
Nadhodnotená medzispotreba	-	645	134	674	87	1 540
FISIM	+	4 968	162	2 847	325	8 302
Malé nástroje	-	1 841	196	1 193	9	3 239
Zmena objemu dovozu tovarov	+	-	-	-23 253	-	-23 253
Obchodovanie nerezidentských jednotiek registrovaných v SR pre účely DPH	+	-	-	1 859	-	1 859
Reklasifikácia jednotiek	-	-	-	115	-	115
Medzispotreba	=	239 777	9 797	164 598	2 930	417 102

347. Objem medzispotreby **sektora verejnej správy** predstavoval 38,5 % z celkovej produkcie sektora verejnej správy v sekcii E. Výpočet medzispotreby v S.13 a jej úprava je uvedená v tabuľke 113.

Tabuľka č. 113 Výpočet medzispotreby v S.13

v tis. €

		36	37	38	39	Spolu E
Zdrojové údaje (Fin 1-4)	+	-	210	11 454	819	12 483
Malé nástroje	+	-	-	-29	-	-29
Reklasifikácia jednotiek	+	-	-	116	-	116
Úprava o pohľadávky a záväzky	+	-	9	-226	1	-216
Medzispotreba (P.2)	=	-	219	11 315	820	12 354

348. Objem medzispotreby v sektore domácností tvoril 47,6 % z produkcie S.14 v sekcii E. Výpočet medzispotreby v S.14 a jej úpravy sú uvedené v tabuľkách 114 a 115.

Tabuľka č. 114 Výpočet medzispotreby v S.14

v tis. €

		36	37	38	39	Spolu E
Spotreba materiálu a energie		11	287	17 538	-	17 836
Prevádzková réžia	+	162	1 092	23 266	46	24 566
Medzispotreba (Úč FO 1-01)	=	173	1 379	40 804	46	42 402

Tabuľka č. 115 Úpravy medzispotreby v S.14

v tis. €

		36	37	38	39	Spolu E
Medzispotreba (Úč FO 1-01)		173	1 379	40 804	46	42 402
Nadhodnotená medzispotreba	-	27	190	3 727	6	3 950
Registrovaní - nezistená produkcia N5	+	-	-	59	-	59
FISIM	+	1	11	312	-	324
Zisky/straty z držby zásob	+	-	1	129	-	130
Malé nástroje	-	-	-	156	-	156
Medzispotreba	=	147	1 201	37 421	40	38 09

3.12 Stavebníctvo (NACE Rev. 2 Sekcia F)

349. Sekcia F Stavebníctvo sa skladá z troch odvetví 41 Výstavba budov, 42 Inžinierske stavby a 43 Špecializované stavebné práce. Pridaná hodnota v sekcii

stavebníctva v roku 2010 bola 5 450 244 tis. a tvorila 8,1 % podiel na celkovej pridanej hodnote.

Tabuľka č. 116 Hrubá prodaná hodnota podľa odvetví

v tis. €

	Produkcia	Medzispotreba	Pridaná hodnota	% na pridanú hodnotu
41	4 322 416	2 703 648	1 618 768	2,6
42	2 862 773	2 182 874	679 899	1,1
43	6 166 115	3 014 538	3 151 577	5,2
Spolu F	13 351 304	7 901 060	5 450 244	8,9

350. Výpočet agregátov pridanej hodnoty za odvetvia pozostáva z ich súčtu za jednotlivé sektory. V prípade kategórie F vstupuje do výpočtu sektor nefinančných korporácií, sektor verejnej správy a sektor domácností.

Tabuľka č. 117 Hrubá pridaná hodnota podľa sektorov

v tis. €

	S.11	S.13	S.14	Spolu F
P.1	6 732 529	7 588	6 611 187	13 351 304
P.2	5 195 424	2 372	2 703 264	7 901 060
B.1g	1 537 105	5 216	3 907 923	5 450 244

351. V sektore nefinančných korporácií prevládajú podniky, zaoberajúce sa výstavbou budov, diaľnic a inžinierskych sietí. Do sektora verejnej správy zaraďujeme príspevkové organizácie s prevládajúcou stavebnou činnosťou, jednotky poskytujúce služby školským zariadeniam, alebo o mestské podniky a obecné prevádzky s príslušným kódom činnosti a do sektora domácností firmy nezapísané v obchodnom registri so stavebnou produkciou. Hlavné zdroje pre výpočet produkcie a medzispotreby za sekciu F sú uvedené v kapitole 3.1. Z výkazu Roč 1-01 (časť Stavebníctvo) sú k dispozícii informácie o výstavbe nových bytových a nebytových budov rovnako aj inžinierskych stavieb ako aj informácie o opravách, rekonštrukciách či modernizáciách bytov. Okrem toho ročné štatistické zisťovanie zahŕňa aj otázky o exporte služieb do zahraničia s požiadavkou na vyčíslenie tržieb za takéto služby. Subjekt, ktorý vykonáva stavebné práce v zahraničí po dobu menej ako jeden rok je považovaný za rezidenta a preto sa jeho produkcia považuje za domácu. Postup úprav na zabezpečenie úplnosti údajov je bližšie popísaný v kap. 7.

Produkcia

352. Produkcia v sekcii stavebníctva je súčtom produkcie odvetví 41, 42 a 43 v jednotlivých sektoroch. Je vyjadrená v základných cenách.

Tabuľka č. 118 Sektorové členenie produkcie

v tis. €

	41	42	43	Spolu F
S.11	2 077 869	2 670 394	1 984 266	6 732 529
S.13	588	2 324	4 676	7 588
S.14	2 243 959	190 055	4 177 173	6 611 187
Spolu F	4 322 416	2 862 773	6 166 115	13 351 304

353. V sektore nefinančných korporácií tvorila produkcia v sekcii F 6,6 % z celkovej produkcie sektora nefinančných korporácií. Komoditne je produkcia najviac vykazovaná na riadkoch stavebných prác predovšetkým na riadku s KP 41.00.2 Neobytné budovy a KP 42.11 Cesty a diaľnice; práce na stavbe ciest a diaľnic. Výpočet produkcie v S.11 a jej úpravy sú uvedené v tabuľkách 119 a 120.

Tabuľka č. 119 Výpočet produkcie v S.11

v tis. €

		41	42	43	Spolu F
Tržby za vlastné výrobky a z predaja služieb		2 060 023	2 490 229	1 968 900	6 519 152
Predaj a odovzdanie výrobkov a služieb iným ZJ	+	355	114 838	-	115 193
Tržby za tovar vo VO	+	34 963	11 526	54 234	100 723
Tržby za tovar v MO	+	48 926	22 236	83 414	154 576
Náklady na predaný tovar VO	-	32 447	9 501	46 456	88 404
Náklady na predaný tovar MO	-	48 148	21 023	63 261	132 432
Aktivácia	+	18 150	30 019	20 187	68 356
Zmena stavu zásob nedokončenej výroby	+	-15 252	18 072	-47 723	-44 903
Produkcia (Roč 1-01+Roč 2-01)	=	2 066 570	2 656 396	1 969 295	6 692 261

Tabuľka č. 120 Úpravy produkcie v S.11

v tis. €

		41	42	43	Spolu F
Produkcia (Roč 1-01+ Roč 2-01)		2 066 570	2 656 396	1 969 295	6 692 261
Zisky/straty z držby zásob	-	1 223	847	992	3 062
Podhodnotená produkcia	+	12 815	14 845	15 561	43 221
Subvencie na produkty	+	-	-	402	402
Reklasifikácia PO	-	293	-	-	293
Produkcia	=	2 077 869	2 670 394	1 984 266	6 732 529
v tom trhová		2 059 719	2 640 375	1 964 079	6 664 173
pre vlastné konečné použitie		18 150	30019	20187	68 356

354. V sektore verejnej správy tvorila produkcia v sekcii F 0,1 % z celkovej produkcie sektora verejnej správy, podiel netrhovej produkcie tvoril 0,1 % produkcie sektora verejnej správy. Produkcia v sektore S.13 sa počíta ako súčet nákladov netrhových výrobcov klasifikovaných v sektore verejnej správy. Ide o transakcie P.2, P.51C, D.1PAY, D.29PAY – D.39REC. Skladá sa z trhovej a netrhovej produkcie. Výpočet produkcie v S.13 je uvedený v tabuľke 121.

Tabuľka č. 121 Výpočet produkcie v S.13

v tis. €

		41	42	43	Spolu F
Medzispotreba (P.2)	+	282	1 248	842	2 372
Spotreba fixného kapitálu (P.51c)	+	46	111	70	227
Odmeny zamestnancov (D.1)	+	259	948	3 764	4 971
Ostatné dane z produkcie (D.29)	+	1	17	-	18
Ostatné subvencie na produkciu (D.39)	-	-	-	-	-
Produkcia (P.1)	=	588	2 324	4 676	7 588
v tom trhová (P.11)		326	38	106	470
pre vlastné končené použité (P.12)		-	-	-	-
ostatná netrhová (P.13)		262	2 286	4 570	7 118

355. V sektore domácností tvorila produkcia v sekcii F 21,1 % z celkovej produkcie sektora domácností. Výpočet produkcie v S.11 a jej úpravy sú uvedené v tabuľkách 122 a 123.

Tabuľka č. 122 Výpočet produkcie v S.14

v tis. €

		41	42	43	Spolu F
Predaj tovaru		104 683	5 897	503 213	613 793
Predaj výrobkov a služieb	+	663 335	138 082	2 623 350	3 424 767
Ostatné príjmy	+	22 657	3 515	102 961	129 133
Nákup tovaru	-	82 385	1 392	386 722	470 499
Nedokončená výroba, výrobky, zvieratá, ostatné	+	3 679	-535	-413	2 731

Produkcia (Úč FO 1-01 + Úč FO 2-01)	=	711 969	145 567	2 842 389	3 699 925
-------------------------------------	---	---------	---------	-----------	-----------

356. Hlavné úpravy produkcie v stavebníctve sú bližšie popísané v kapitole 3.1. Špecifická úprava sa týka dopočítania stavebnej produkcie pre vlastné konečné použitie (za individuálnu bytovú výstavbu, garáže, rekreačné chaty, záhradné chatky vo vlastnej rézii obyvateľstva), ktorá je bližšie charakterizovaná v kap. 5.

Tabuľka č. 123 Úpravy produkcie v S.14

v tis. €

		41	42	43	Spolu F
Produkcia (Úč FO 1-01+Úč FO 2-01)		711 969	145 567	2 842 389	3 699 925
Podhodnotená produkcia	+	238 920	39 432	831 692	1 110 044
Registrovaní – nezistené N5	+	44 269	5 056	102 480	151 805
Predaj bez potvrdenky N1	+	-	-	400 636	400 636
Stavebná produkcia pre vlastné konečné použitie	+	1 248 801	-	-	1 248 801
Zisky/straty z držby zásob	-	-	-	24	24
Produkcia	=	2 243 959	190 055	4 177 173	6 611 187
v tom: trhová		995 158	190 055	4 177 173	5 362 386
pre vlastné konečné použitie		1 248 801	-	-	1 248 801

Medzispotreba

357. Medzispotreba v odvetviach 41, 42 a 43 je súčtom medzispotreby v jednotlivých sektoroch. Je vyjadrená v kúpnych cenách.

Tabuľka č. 124 Medzispotreba podľa sektorov

v tis. €

	41	42	43	Spolu F
S.11	1 747 543	2 145 769	1 302 112	5 195 424
S.13	282	1 248	842	2 372
S.14	955 823	35 857	1 711 584	2 703 264
Spolu F	2 703 648	2 182 874	3 014 538	7 901 060

358. Objem medzispotreby v **sektore nefinančných korporácií** tvoril 77,2 % z produkcie S.11 v sekcii F. Výpočet medzispotreby v S.11 a jej úpravy sú uvedené v tabuľkách 125 a 126.

Tabuľka č. 125 Výpočet medzispotreby v S.11

v tis. €

		41	42	43	Spolu F
Spotreba nakúpeného materiálu a energie		503 616	605 044	334 275	1 442 935
Služby nakúpené	+	1 236 778	1 417 474	1 003 861	3 658 113
Spotreba materiálu energie a služieb nakúpených resp. prevzatých od iných ZJ v rámci podniku vrátane vnútorného obratu	+	355	114 838	0	115 193
Manká a škody na zásobách	+	418	105	293	816
Medzispotreba (Roč 1-01+Roč 2-01)	=	1 741 167	2 137 461	1 338 429	5 217 057

Tabuľka č. 126 Úpravy medzispotreby v S.11

v tis. €

		41	42	43	Spolu F
Medzispotreba (Roč 1-01+ Roč 2-01)		1 741 167	2 137 461	1 338 429	5 217 057
Zisky/straty z držby zásob	+	1 841	135	440	2 416
Poplatky za poisťovacie služby	+	7 304	8 966	4 376	20 646
Nadhodnotená medzispotreba	-	7 151	6 559	11 484	25 194
FISIM	+	17 190	10 625	3 195	31 010
Malé nástroje	-	12 578	4 859	32 841	50 278
Reklasifikácia jednotiek	-	230	-	3	233
Medzispotreba	=	1 747 543	2 145 769	1 302 112	5 195 424

359. Objem medzispotreby **sektora verejnej správy** predstavoval 31,3% z celkovej produkcie sektora verejnej správy v sekcii F. Výpočet medzispotreby v S.13 a jej úprava je uvedená v tabuľke 127.

Tabuľka č. 127 Výpočet medzispotreby v S.13

v tis. €

		41	42	43	Spolu F
Zdrojové údaje (Fin 1-4)	+	58	1 223	865	2 146
Malé nástroje	+	-	-	-24	-24
Reklasifikácia jednotiek	+	230	-	3	234
Úprava o pohľadávky a záväzky	+	-6	25	-2	17
Medzispotreba (P.2)	=	282	1 248	842	2 372

360. Objem medzispotreby v **sektore domácností** tvoril 40,9 % z produkcie S.14 v sekcii F. Výpočet medzispotreby v S.14 a jej úpravy sú uvedené v tabuľkách 128 a 129.

Tabuľka č. 128 Výpočet medzispotreby v S.14

v tis. €

		41	42	43	Spolu F
Spotreba materiálu a energie		191 227	16 386	851 951	1 059 564
Prevádzková réžia	+	203 904	23 973	1 159 509	1 387 386
Medzispotreba (Úč FO 1-01)	=	395 131	40 359	2 011 460	2 446 950

Tabuľka č. 129 Úpravy medzispotreby v S.14

v tis. €

		41	42	43	Spolu F
Medzispotreba (Úč FO 1-01)		395 131	40 359	2 011 460	2 446 950
Nahodnotená medzispotreba	-	78 975	5 884	288 284	373 143
Registrovaní - nezistená produkcia N5	+	12 634	1 162	29 031	42 827
Medzispotreba k stavebnej produkcii pre seba	+	624 400	-	-	624 400
FISIM	+	3 018	308	15 362	18 688
Zisky/straty z držby zásob	+	177	7	921	1 105
Malé nástroje	-	562	95	56 906	57 563
Medzispotreba	=	955 823	35 857	1 711 584	2 703 264

3.13 Veľkoobchod a maloobchod; oprava motorových vozidiel a motocyklov (NACE Rev. 2 Sekcia G)

361. Pridaná hodnota v odvetviach 45 Veľkoobchod a maloobchod a oprava motorových vozidiel a motocyklov, 46 Veľkoobchod okrem motorových vozidiel a motocyklov a 47 Maloobchod okrem motorových vozidiel a motocyklov, ktoré patria do tejto sekcie dosiahla hodnotu 9 176 870 tis. €, čo je 14,9 % z pridanej hodnoty za celú ekonomiku.

Tabuľka č. 130 Hrubá pridaná hodnota podľa odvetví

v tis. €

	Produkcia	Medzispotreba	Pridaná hodnota	% na pridanú hodnotu
45	1 726 719	720 829	1 005 890	1,6
46	8 806 005	4 057 332	4 748 673	7,7
47	5 899 434	2 477 127	3 422 307	5,6
Spolu G	16 432 158	7 255 288	9 176 870	14,9

362. Výpočet agregátov pridanej hodnoty pozostáva z ich súčtu za jednotlivé sektory. V prípade sekcie G vstupuje do výpočtu sektor nefinančných korporácií a sektor domácností. Sektor verejnej správy vykazuje činnosť len v odvetví 46.

Tabuľka č. 131 Hrubá pridaná hodnota podľa sektorov

v tis. €

	S.11	S.13	S.14	Spolu G
P.1	10 989 844	392	5 441 922	16 432 158
P.2	5 309 813	140	1 945 335	7 255 288
B.1g	5 680 031	252	3 496 587	9 176 870

363. Sekcia G je špecifická veľkým počtom jednotiek, ktoré sú zaradené v registri do nefinančného sektora, sektora verejnej správy aj sektora domácností. V sektore nefinančných korporácií sú v odvetví 45 zaradení predajcovia áut rôznych značiek. V odvetví 46 sa nachádzajú jednotky poskytujúce veľkoobchodnú činnosť prevažne zaradené do kategórie s počtom zamestnancov 0-19. V odvetví 47 sú vedené jednotky s maloobchodnou činnosťou, pričom ide predovšetkým o nákupné reťazce, obchodné domy, predajne, lekárne, benzínové čerpadlá, zásielkový predaj, predaj cez internet, automaty s potravinami a pod. Z dôvodu ochrany dôverných údajov sú informácie o transakciách v S.13 agregované do do jedného odvetvia. Hlavné zdroje pre výpočet produkcie a medzispotreby za sekciu G sú uvedené v kapitole 3.1. Postup úprav na zabezpečenie úplnosti údajov je bližšie popísaný v kap. 7.

Produkcia

364. Produkcia v sekcii G je súčtom produkcie týchto odvetví v jednotlivých sektoroch. Je vyjadrená v základných cenách.

Tabuľka č. 132 Sektorové členenie produkcie

v tis. €

	45	46	47	Spolu G
S.11	906 787	6 624 651	3 458 406	10 989 844
S.13	-	392	-	392
S.14	819 932	2 180 962	2 441 028	5 441 922
Spolu G	1 726 719	8 806 005	5 899 434	16 321 158

365. V sektore nefinančných korporácií tvorila produkcia v sekcii G 10,7 % z celkovej produkcie sektora nefinančných korporácií. Komoditne je produkcia vykázaná na mnohých riadkoch vo všetkých troch oddieloch 45-47, či už ide o tržby z predaja vlastných výrobkov a služieb, alebo o predaj tovaru. Veľmi často jednotky zaoberajúce sa veľkoobchodnou činnosťou vykazujú aj hodnoty za maloobchodný predaj a naopak maloobchodné predajne sa zaoberajú aj veľkoobchodnou činnosťou. Výpočet produkcie v S.11 a jej úpravy sú uvedené v tabuľkách 133 a 134.

Tabuľka č. 133 Výpočet produkcie v S.11

v tis. €

		45	46	47	Spolu G
Tržby za vlastné výrobky a z predaja služieb		461 280	3 154 320	578 190	4 193 790
Predaj a odovzdanie výrobkov a služieb iným ZJ	+	-	-	-	-
Tržby za tovar vo VO	+	1 301 953	18 417 292	1 426 602	21 145 847
Tržby za tovar v MO	+	1 742 662	1 371 672	9 358 192	12 472 526
Náklady na predaný tovar VO	-	1 136 021	15 454 801	1 131 674	17 722 496
Náklady na predaný tovar MO	-	1 476 818	983 702	6 826 326	9 286 846
Aktivácia	+	8 525	63 433	30 170	102 128
Zmena stavu zásob nedokončenej výroby	+	-227	18 867	4 274	22 914

Produkcia (Roč 1-01+Roč 2-01)	=	901 354	6 587 081	3 439 428	10 927 863
-------------------------------	---	---------	-----------	-----------	------------

Tabuľka č. 134 Úpravy produkcie v S.11

v tis. €

		45	46	47	Spolu G
Produkcia (Roč 1-01+ Roč 2-01)		901 354	6 587 081	3 439 428	10 927 863
Zisky/straty z držby zásob	-	-80	-526	-398	-1 004
Tovary zaslané do zahraničia na spracovanie	+	-	4	-	4
Podhodnotená produkcia	+	5 348	34 560	18 580	58 488
Subvencie na produkty	+	5	2 480	-	2 485
Produkcia	=	906 787	6 624 651	3 458 406	10 989 844
v tom trhová		898 262	6 561 218	3 428 236	10 887 716
pre vlastné konečné použitie		8 525	63433	30170	102 128

366. V sektore verejnej správy tvorila produkcia v sekcii G 0,003 % z celkovej produkcie sektora verejnej správy, podiel netrhovej produkcie tvoril 0,002 % produkcie sektora verejnej správy. Produkcia v sektore S.13 sa počíta ako súčet nákladov netrhových výrobcov klasifikovaných v sektore verejnej správy. Ide o transakcie P.2, P.51C, D.1PAY, D.29PAY – D.39REC. Skladá sa z trhovej a netrhovej produkcie. Výpočet produkcie v S.13 je uvedený v tabuľke 135.

Tabuľka č. 135 Výpočet produkcie v S.13

v tis. €

		46-47*
Medzispotreba (P.2)	+	140
Spotreba fixného kapitálu (P.51c)	+	24
Odmeny zamestnancov (D.1)	+	228
Ostatné dane z produkcie (D.29)	+	0
Ostatné subvencie na produkciu (D.39)	-	0
Produkcia (P.1)	=	392
v tom trhová (P.11)		131
pre vlastné končené použite (P.12)		0
ostatná netrhová (P.13)		261

* počet subjektov v odvetviach bol <= 3

367. V sektore domácností tvorila produkcia v sekcii G 17,4 % z celkovej produkcie sektora domácností. Výpočet produkcie v S.14 a jej úpravy sú uvedené v tabuľkách 136 a 137.

Tabuľka č. 136 Výpočet produkcie v S.14

v tis. €

		45	46	47	Spolu G
Predaj tovaru		400 163	2 360 190	3 682 352	6 442 705
Predaj výrobkov a služieb	+	413 999	922 336	770 290	2 106 625
Ostatné príjmy	+	18 452	113 957	100 418	232 827
Nákup tovaru	-	214 348	1 817 603	2 867 550	4 899 501
Nedokončená výroba, výrobky, zvieratá, ostatné	+	6	-623	-4 685	-5 302
Produkcia (Úč FO 1-01 + Úč FO 2-01)	=	618 272	1 578 257	1 680 825	3 877 354

Tabuľka č. 137 Úpravy produkcie v S.14

v tis. €

		45	46	47	Spolu G
Produkcia (Úč FO 1-01+Úč FO 2-01)		618 272	1 578 257	1 680 825	3 877 354
Podhodnotená produkcia	+	139 140	526 164	547 754	1 213 058
Registrovaní – nezistené N5	+	32 516	49 872	80 108	162 496
Tovary zaslané do zahraničia na spracovanie	+	-	2	15	17
Predaj bez potvrdenky N1	+	29 988	-	132 225	162 213
Zisky/straty z držby zásob	-	-16	-47	-101	-164

Pašovanie	+	-	26 620	-	26 620
Produkcia	=	819 932	2 180 962	2 441 028	5 441 922
v tom trhová		819 932	2 180 962	2 441 028	5 441 922
pre vlastné konečné použitie		-	-	-	-

368. Údaje o maloobchodných tržbách priamo vstupujú do výpočtu konečnej spotreby domácností. Upravujú sa však o tú časť tržieb, ktorá bola realizovaná podnikateľskými subjektmi a predstavuje ich medzispotrebu (podrobnejšie v kapitole 5.7).

Medzispotreba

369. Medzispotreba v sekcii G je súčtom medzispotreby týchto odvetví v jednotlivých sektoroch. Je vyjadrená v kúpnych cenách.

Tabuľka č. 138 Medzispotreba podľa sektorov

v tis. €

	45	46	47	Spolu G
S.11	508 978	3 167 755	1 633 080	5 309 813
S.13	-	140	-	140
S.14	211 851	889 437	844 047	1 945 335
Spolu G	720 829	4 057 332	2 477 127	7 255 288

370. Objem medzispotreby v **sektore nefinančných korporácií** tvoril 48,3 % z produkcie S.11 v sekcii G. Výpočet medzispotreby v S.11 a jej úpravy sú uvedené v tabuľkách 139 a 140.

Tabuľka č. 139 Výpočet medzispotreby v S.11

v tis. €

		45	46	47	Spolu G
Spotreba nakúpeného materiálu a energie		269 445	1 357 697	541 576	2 168 718
Služby nakúpené	+	234 428	1 892 750	1 039 974	3 167 152
Spotreba materiálu energie a služieb nakúpených resp. prevzatých od iných ZJ v rámci podniku vrátane vnútorného obratu	+	-	-	-	-
Manká a škody na zásobách	+	3 553	21 711	38 125	63 389
Medzispotreba (Roč 1-01+Roč 2-01)	=	507 426	3 272 158	1 619 675	5 399 259

Tabuľka č. 140 Úpravy medzispotreby v S.11

v tis. €

		45	46	47	Spolu G
Medzispotreba (Roč 1-01+ Roč 2-01)		507 426	3 272 158	1 619 675	5 399 259
Zisky/straty z držby zásob	+	-1 016	-3659	-645	-5 320
Poplatky za poisťovacie služby	+	1439	5 855	2 821	10 115
Nadhodnotená medzispotreba	-	2414	21 584	10 171	34 169
FISIM	+	8 900	72 428	43 539	124 867
Malé nástroje	-	5 291	157 411	22 144	184 846
Výskum a vývoj	-	66	32	-	98
Reklasifikácia jednotiek	-	-	-	-5	-5
Medzispotreba	=	508 978	3 167 755	1 633 080	5 309 813

371. Objem medzispotreby **sektora verejnej správy** predstavoval 35,6% z celkovej produkcie sektora verejnej správy v sekcii G. Výpočet medzispotreby v S.13 a jej úprava je uvedená v tabuľke 141.

Tabuľka č. 141 Výpočet medzispotreby v S.13

v tis. €

		46-47*
Zdrojové údaje (Fin 1-4)	+	145

Reklasifikácia jednotiek	+	-5
Úprava o pohľadávky a záväzky	+	0
Medzispotreba (P.2)	=	140

* počet subjektov v odvetviach bol <= 3

372. Objem medzispotreby v **sektore domácností** tvoril 35,7 % z produkcie S.14 v sekcii G. Výpočet medzispotreby v S.14 a jej úpravy sú uvedené v tabuľkách 142 a 143.

Tabuľka č. 142 Výpočet medzispotreby v S.14

v tis. €

		45	46	47	Spolu G
Spotreba materiálu a energie		102 488	266 439	231 880	600 807
Prevádzková réžia	+	133 628	745 666	731 142	1 610 436
Medzispotreba (Úč FO 1-01)	=	236 116	1 012 105	963 022	2 211 243

Tabuľka č. 143 Úpravy medzispotreby v S.14

v tis. €

		45	46	47	Spolu G
Medzispotreba (Úč FO 1-01)		236 116	1 012 105	963 022	2 211 243
Nadhodnotená medzispotreba	-	34 728	142 040	138 862	315 630
Registrovaní - nezistená produkcia N5	+	9 870	14 099	22 469	46 438
FISIM	+	1 803	7 754	7 356	16 913
Pašovanie	+	-	3 196	-	3 196
Zisky/straty z držby zásob	+	-19	522	56	559
Malé nástroje	-	1 191	6 199	9 994	17 384
Medzispotreba	=	211 851	889 437	844 047	1 945 335

Validácia obchodných služieb

373. V systéme SNA-NT sa vykonáva nezávislý výpočet obchodných rozpätí maloobchodu a veľkoobchodu. Pre výpočet obchodných rozpätí a vyčíslenie sadzieb obchodných rozpätí sa najskôr vypočítajú priemerné sadzby jednotlivých produktov z údajov zo strany ponuky (produkcie) a expertne sa určia objemy tovarov na strane použitia (tzv. distribučné kanály), ktoré prechádzajú cez sieť veľkoobchodu a maloobchodu. Kontroluje sa celkový objem vypočítaného obchodného rozpätia maloobchodu a veľkoobchodu. Na základe tejto analýzy sa spätne vypočítajú sadzby obchodných rozpätí z použitia tovarov (bez DPH), ktoré vstupujú do systému SNA-NT.

374. Priemerné sadzby na strane použitia sa vyčíslia na základe určenia objemov použitia (od ktorého už bola odpočítaná DPH), ktoré prechádzajú cez konkrétny obchod (tzv. distribučné kanály). Na tieto objemy sa potom aplikujú napočítané priemerné sadzby zo strany ponuky a odhadne sa objem rozpätia. V prípade, že tento objem rozpätia je príliš vysoký, priemerné sadzby sa znižujú, resp. sa upravujú objemy (t.j. distribučné kanály).

375. Prvý odhad výpočtu matíc obchodných rozpätí maloobchodu a veľkoobchodu nám pomáha overiť správnosť vykazovanej produkcie maloobchodu a veľkoobchodu a predstavuje tak validáciu obchodných služieb vo veľkoobchode a maloobchode.

3.14 Doprava a skladovanie (NACE Rev. 2 Sekcia H)

376. Pridaná hodnota v odvetviach 49 Pozemná doprava a potrubná doprava, 50 Vodná doprava, 51 Letecká doprava 52 Skladovanie a pomocné činnosti v doprave

a 53 Poštové služby a služby kuriérov, ktoré patria do tejto sekcie tvorila v roku 2010 hodnotu 3 255 549 tis. €, čo bolo 5,3 % z pridanej hodnoty za celú ekonomiku.

Tabuľka č. 144 Hrubá pridaná hodnota podľa odvetví

v tis. €

	Produkcia	Medzispotreba	Pridaná hodnota	% na pridanú hodnotu
49	5 247 455	3 059 063	2 188 392	3,6
50	36 801	21 848	14 953	0,0
51	39 716	25 319	14 397	0,0
52	3 049 999	2 279 028	770 971	1,3
53	494 957	228 121	266 836	0,4
Spolu H	8 868 928	5 613 379	3 255 549	5,3

377. Výpočet agregátov pridanej hodnoty za odvetvia pozostáva z ich súčtu za jednotlivé sektory. V prípade sekcie H vstupuje do výpočtu sektor nefinančných korporácií, sektor verejnej správy a sektor domácností.

Tabuľka č. 145 Hrubá pridaná hodnota podľa sektorov

v tis. €

	S.11	S.13	S.14	Spolu H
P.1	6 299 814	333 577	2 235 537	8 868 928
P.2	4 529 767	173 035	910 577	5 613 379
B.1g	1 770 047	160 542	1 324 960	3 255 549

378. Do sekcie H Doprava a skladovanie zahrnujeme závodné jednotky patriace do S.11, ktorých hlavná činnosť súvisí s dopravou a súvisiacimi službami. Najväčší počet jednotiek predstavujú cestní prepravcovia tovarov. Register však zahŕňa v tejto sekcii aj špedičné firmy, telekomunikačných operátorov, poštu, letecké spoločnosti, plavebné spoločnosti a väčšie cestovné kancelárie. Sú tu zaradené aj rozpočtové organizácie zo sektora S.13, ktoré sa zaoberajú výstavbou a správou infraštruktúry. V sektore domácností sú zaradení vo veľkom počte predovšetkým cestní prepravcovia a malé cestovné kancelárie v právnej forme 101 fyzická osoba – podnikateľ nezapsaný v obchodnom registri. Hlavné zdroje pre výpočet produkcie a medzispotreby za sekciiu H sú uvedené v kapitole 3.1. Postup úprav na zabezpečenie úplnosti údajov je bližšie popísaný v kap. 7.

Produkcia

379. Produkcia sekcie H je súčtom produkcie odvetví 49, 50, 51, 52 a 53 v jednotlivých sektoroch. Je vyjadrená v základných cenách.

Tabuľka č. 146 Sektorové členenie produkcie

v tis. €

	49	50	51	52	53	Spolu H
S.11	3 219 151	34 972	39 522	2 551 882	454 287	6 299 814
S.13	-	-	-	333 577	-	333 577
S.14	2 028 304	1 829	194	164 540	40 670	2 235 537
Spolu H	5 247 455	36 801	39 716	3 049 999	494 957	8 868 928

380. V sektore nefinančných korporácií tvorila produkcia v sekcii H 6,1 % z celkovej produkcie sektora nefinančných korporácií. Produkcia je komoditne vykázaná hlavne na diagonálnych riadkoch. Odvetvie 49 má najväčšie objemy produkcie v komoditách železničnej dopravy, cestnej dopravy a potrubnej dopravy. Výpočet produkcie v S.11 a jej úpravy sú uvedené v tabuľkách 147 a 148.

Tabuľka č. 147 Výpočet produkcie v S.11

v tis. €

		49	50	51	52	53	Spolu H
Tržby za vlastné výrobky a z predaja služieb		3 007 394	34 486	34 049	2 115 335	445 646	5 636 910
Predaj a odovzdanie výrobkov a služieb iným ZJ	+	2 358	-	-	562 166	-	564 524
Tržby za tovar vo VO	+	42 109	-	23 884	82 398	908	149 299
Tržby za tovar v MO	+	21 068	1 998	-	6 312	14 719	44 097
Náklady na predaný tovar VO	-	36 594	-	18 821	75 531	757	131 703
Náklady na predaný tovar MO	-	18 735	1 779	-	4 899	10 983	36 396
Aktivácia	+	8 160	5	127	11 634	3 503	23 429
Zmena stavu zásob nedokončenej výroby	+	-752	-	-	310	-	-442
Produkcia (Roč 1-01+Roč 2-01)	=	3 025 008	34 710	39 239	2 697 725	453 036	6 249 718

Tabuľka č. 148 Úpravy produkcie v S.11

v tis. €

		49	50	51	52	53	Spolu H
Produkcia (Roč 1-01+ Roč 2-01)		3 025 008	34 710	39 239	2 697 725	453 036	6 249 718
Zisky/straty z držby zásob	-	-26	-	-	-2	-	-28
Podhodnotená produkcia	+	10 480	262	283	9 774	1 251	22 050
Subvencie na produkty	+	327 578	-	-	-	-	327 578
Reklasifikácie jednotiek	-	-	-	-	155 619	-	155 619
Závazok voči ŽSR	-	143 941	-	-	-	-	-
Produkcia	=	3 219 151	34 972	39 522	2 551 882	454 287	6 299 814
v tom trhová		3 210 991	34 967	39 395	2 543 319	450 784	6 279 456
pre vlastné konečné použitie		8 160	5	127	8563	3503	20 358

381. V sektore verejnej správy tvorila produkcia v sekcii H 2,9 % z celkovej produkcie sektora verejnej správy, podiel netrhovej produkcie tvoril 1,5 % produkcie sektora verejnej správy. Produkcia v sektore S.13 sa počíta ako súčet nákladov netrhových výrobcov klasifikovaných v sektore verejnej správy. Ide o transakcie P.2, P.51C, D.1PAY, D.29PAY – D.39REC. Skladá sa z trhovej a netrhovej produkcie. Výpočet produkcie v S.13 je uvedený v tabuľke 149.

Tabuľka č. 149 Výpočet produkcie v S.13

v tis. €

		52	Spolu H
Medzispotreba (P.2)	+	173 035	173 035
Spotreba fixného kapitálu (P.51c)	+	110 856	110 856
Odmeny zamestnancov (D.1)	+	48 214	48 214
Ostatné dane z produkcie (D.29)	+	1 472	1 472
Ostatné subvencie na produkciu (D.39)	-	-	-
Produkcia (P.1)	=	333 577	333 577
v tom trhová (P.11)		161 317	161 317
pre vlastné končené použite (P.12)		3 071	3 071
ostatná netrhová (P.13)		169 189	169 189

382. V sektore domácností tvorila produkcia v sekcii H 7,1 % z celkovej produkcie sektora domácností. Výpočet produkcie v S.14 a jej úpravy sú uvedené v tabuľkách 150 a 151.

Tabuľka č. 150 Výpočet produkcie v S.14

v tis. €

		49	50	51	52	53	Spolu H
Predaj tovaru		216 316	-	-	14 732	1 873	232 921
Predaj výrobkov a služieb	+	1 266 831	1 374	144	117 921	29 424	1 415 694
Ostatné príjmy	+	60 493	90	1	3 072	389	64 045
Nákup tovaru	-	79 253	-	-	12 285	1 533	93 071

Nedokončená výroba, výrobky, zvieratá, ostatné	+	465	-1	-	2	1	467
Produkcia (Úč FO 1-01 + Úč FO 2-01)	=	1 464 852	1 463	145	123 442	30 154	1 620 056

Tabuľka č. 151 Úpravy produkcie v S.14

v tis. €

		49	50	51	52	53	Spolu H
Produkcia (Úč FO 1-01+Úč FO 2-01)		1 464 852	1 463	145	123 442	30 154	1 620 056
Podhodnotená produkcia	+	440 792	307	49	34 219	8 639	484 006
Registrovaní – nezistené N5	+	102 643	59	-	5 044	1 877	109 623
Predaj bez potvrdenky N1	+	19 993	-	-	1 835	-	21 828
Zisky/straty z držby zásob	-	-24	-	-	-	-	-24
Produkcia	=	2 028 304	1 829	194	164 540	40 670	2 235 537
v tom trhová		2 028 304	1 829	194	164 540	40 670	2 235 537
pre vlastné konečné použitie		-	-	-	-	-	-

Medzispotreba

383. Medzispotreba v sekcii H je súčtom medzispotreby v jednotlivých sektoroch. Je vyjadrená v kúpnych cenách.

Tabuľka č. 152 Medzispotreba podľa sektorov

v tis. €

	49	50	51	52	53	Spolu H
S.11	2 231 330	21 281	25 256	2 040 702	211 198	4 529 767
S.13	-	-	-	173 035	-	173 035
S.14	827 733	567	63	65 291	16 923	910 577
Spolu H	3 059 063	21 848	25 319	2 279 028	228 121	5 613 379

384. Objem medzispotreby v sektore nefinančných korporácií tvoril 71,9 % z produkcie S.11 v sekcii H. Výpočet medzispotreby v S.11 a jej úpravy sú uvedené v tabuľkách 153 a 154.

Tabuľka č. 153 Výpočet medzispotreby v S.11

v tis. €

		49	50	51	52	53	Spolu H
Spotreba nakúpeného materiálu a energie		964 402	7 863	6 621	245 234	20 826	1 244 946
Služby nakúpené	+	1 253 127	13 220	16 929	1 359 060	189 075	2 831 411
Spotreba materiálu energie a služieb nakúpených resp. prevzatých od iných ZJ v rámci podniku vrátane vnútorného obratu	+	2 358	-	-	562 166	-	564 524
Manká a škody na zásobách	+	789	7	56	1 048	-	1 900
Medzispotreba (Roč 1-01+Roč 2-01)	=	2 220 676	21 090	23 606	2 167 508	209 901	4 642 781

Tabuľka č. 154 Úpravy medzispotreby v S.11

v tis. €

		49	50	51	52	53	Spolu H
Medzispotreba (Roč 1-01+ Roč 2-01)		2 220 676	21 090	23 606	2 167 508	209 901	4 642 781
Zisky/straty z držby zásob	+	-1 081	-31	91	-570	1	-1 590
Poplatky za poisťovacie služby	+	9339	133	146	5 736	357	15 711
Nadhodnotená medzispotreba	-	11302	68	90	5 281	409	17 150
FISIM	+	19 970	179	1 563	18 793	1 751	42 256
Malé nástroje	-	6 270	22	60	4 002	403	10 757
Výskum a vývoj	-	2	-	-	-	-	2
Reklasifikácia jednotiek	-	-	-	-	141482	-	141 482
Medzispotreba	=	2 231 330	21 281	25 256	2 040 702	211 198	4 529 767

385. Objem medzispotreby **sektora verejnej správy** predstavoval 51,9 % z celkovej produkcie sektora verejnej správy v sekcii H. Výpočet medzispotreby v S.13 a jej úprava je uvedená v tabuľke 155.

Tabuľka č. 155 Výpočet medzispotreby v S.13 v tis. €

		52	Spolu H
Zdrojové údaje (Fin 1-4)	+	30 648	30 648
Malé nástroje	+	-61	-61
Reklasifikácia jednotiek	+	141 482	141 482
Úprava o pohľadávky a záväzky	+	965	965
Medzispotreba (P.2)	=	173 035	173 035

386. Objem medzispotreby v **sektore domácností** tvoril 40,7 % z produkcie S.14 v sekcii H. Výpočet medzispotreby v S.14 a jej úpravy sú uvedené v tabuľkách 156 a 157.

Tabuľka č. 156 Výpočet medzispotreby v S.14 v tis. €

		49	50	51	52	53	Spolu H
Spotreba materiálu a energie		155 355	71	-	12 581	1 499	169 506
Prevádzková réžia	+	775 773	582	72	61 927	17 615	855 969
Medzispotreba (Úč FO 1-01)	=	931 128	653	72	74 508	19 114	1 025 475

Tabuľka č. 157 Úpravy medzispotreby v S.14 v tis. €

		49	50	51	52	53	Spolu H
Medzispotreba (Úč FO 1-01)		931 128	653	72	74 508	19 114	1 025 475
Nadhodnotená medzispotreba	-	137 712	97	10	10 889	2 873	151 581
Registrovaní - nezistená produkcia N5	+	27 242	15	-	1 228	562	29 047
FISIM	+	7 111	5	1	569	146	7 832
Zisky/straty z držby zásob	+	234	-	-	11	-	245
Malé nástroje	-	270	9	-	136	26	441
Medzispotreba	=	827 733	567	63	65 291	16 923	910 577

3.15 Ubytovacie a stravovacie služby (NACE Rev. 2 Sekcia I)

387. Pridaná hodnota v sekcii I Ubytovacie a stravovacie služby bola 751 280 tis. € a tvorila 1,2 % podiel na celkovej pridanej hodnote.

Tabuľka č. 158 Hrubá pridaná hodnota podľa odvetví v tis. €

	Produkcia	Medzispotreba	Pridaná hodnota	% na pridanú hodnotu
55	362 040	191 432	170 608	0,3
56	1 025 641	444 969	580 672	0,9
Spolu I	1 387 681	636 401	751 280	1,2

388. Výpočet agregátov pridanej hodnoty pozostáva z ich súčtu za jednotlivé sektory. V prípade sekcie I vstupuje do výpočtu sektor nefinančných korporácií, sektor verejnej správy a sektor domácností.

Tabuľka č. 159 Hrubá pridaná hodnota podľa sektorov v tis. €

	S.11	S.13	S.14	Spolu I
P.1	641 531	12 953	733 197	1 387 681
P.2	350 766	4 305	281 330	636 401
B.1g	290 765	8 648	451 867	751 280

389. Do sekcie I sú zaradené tie spravodajské jednotky zo sektora nefinančných korporácií, ktoré sa zaoberajú prevádzkou hotelov, stravovacích zariadení, závodných a študentských jedální. Najviac jednotiek je v kategórii 0-19 zamestnancov. V sektore domácností tvoria túto sekciu predovšetkým jednotky zlúčené v právnej forme 101 fyzická osoba – podnikateľ nezapísaný v obchodnom registri. V sektore S.13 sú to rozpočtové organizácie, príspevkové organizácie, ktoré prevádzkujú účelové zariadenia jednotlivých inštitúcií zaradených v sektore S.13. Hlavné zdroje pre výpočet produkcie a medzispotreby za sekciu I sú uvedené v kapitole 3.1. Postup úprav na zabezpečenie úplnosti údajov je bližšie popísaný v kap. 7.

Produkcia

390. Produkcia v sekcii I je súčtom produkcie odvetvia 55 a 56 za jednotlivé sektory. Je vyjadrená v základných cenách.

Tabuľka č. 160 Sektorové členenie produkcie v tis. €

	55	56	Spolu I
S.11	264 411	377 120	641 531
S.13	11 258	1 695	12 953
S.14	86 371	646 826	733 197
Spolu I	362 040	1 025 641	1 387 681

391. V sektore nefinančných korporácií tvorila produkcia v sekcii I 0,6 % z celkovej produkcie sektora nefinančných korporácií. Najväčšie vykázané objemy komodít sú na riadkoch s KP 55.10 Hotelové služby a podobné ubytovacie služby a KP 56.10 Reštauračné služby a mobilný predaj jedál. Výpočet produkcie v S.11 a jej úpravy sú uvedené v tabuľkách 161 a 162.

Tabuľka č. 161 Výpočet produkcie v S.11 v tis. €

		55	56	Spolu I
Tržby za vlastné výrobky a z predaja služieb		246 880	334 215	581 095
Predaj a odovzdanie výrobkov a služieb iným ZJ	+	1 483	-	1 483
Tržby za tovar vo VO	+	2 041	14 934	16 975
Tržby za tovar v MO	+	10 706	68 453	79 159
Náklady na predaný tovar VO	-	1 883	12 497	14 380
Náklady na predaný tovar MO	-	6 004	38 182	44 186
Aktivácia	+	1 439	1 563	3 002
Zmena stavu zásob nedokončenej výroby	+	331	155	486
Produkcia (Roč 1-01+Roč 2-01)	=	254 993	368 641	623 634

Tabuľka č. 162 Úpravy produkcie v S.11 v tis. €

		55	56	Spolu I
Produkcia (Roč 1-01+ Roč 2-01)		254 993	368 641	623 634
Zisky/straty z držby zásob	-	-	-2	-2
Prepitné	+	7 491	5 643	13 134
Podhodnotená produkcia	+	1 927	2 811	4 738
Reklasifikácia jednotiek	-	-	-23	-23
Produkcia	=	264 411	377 120	641 531
v tom trhová		262 972	375 557	638 529
pre vlastné konečné použitie		1 439	1563	3 002

392. V **sektore verejnej správy** tvorila produkcia v sekcii I 0,1 % z celkovej produkcie sektora verejnej správy, podiel netrhovej produkcie tvoril 0,1 % produkcie sektora verejnej správy. Produkcia v sektore S.13 sa počíta ako súčet nákladov netrhových výrobcov klasifikovaných v sektore verejnej správy. Ide o transakcie P.2, P.51C, D.1PAY, D.29PAY – D.39REC. Skladá sa z trhovej a netrhovej produkcie. Výpočet produkcie v S.13 je uvedený v tabuľke 163.

Tabuľka č. 163 Výpočet produkcie v S.13

v tis. €

		55	56	Spolu I
Medzispotreba (P.2)	+	3 838	467	4 305
Spotreba fixného kapitálu (P.51c)	+	416	47	463
Odmeny zamestnancov (D.1)	+	6 963	1 168	8 131
Ostatné dane z produkcie (D.29)	+	41	13	54
Ostatné subvencie na produkciu (D.39)	-	-	-	-
Produkcia (P.1)	=	11 258	1 695	12 953
v tom trhovú (P.11)		2 889	303	3 192
pre vlastné konečné použitie (P.12)		-	-	-
ostatná netrhová (P.13)		8 369	1 392	9 761

393. V **sektore domácností** tvorila produkcia v sekcii I 2,3 % z celkovej produkcie sektora domácností. Výpočet produkcie v S.14 a jej úpravy sú uvedené v tabuľkách 164 a 165.

Tabuľka č. 164 Výpočet produkcie v S.14

v tis. €

		55	56	Spolu I
Predaj tovaru		20 692	421 381	442 073
Predaj výrobkov a služieb	+	47 603	288 735	336 338
Ostatné príjmy	+	6 235	35 809	42 044
Nákup tovaru	-	17 672	334 359	352 031
Nedokončená výroba, výrobky, zvieratá, ostatné	+	-392	-5	-397
Produkcia (Úč FO 1-01 + Úč FO 2-01)	=	56 466	411 561	468 027

Tabuľka č. 165 Úpravy produkcie v S.14

v tis. €

		55	56	Spolu I
Produkcia (Úč FO 1-01+Úč FO 2-01)		56 466	411 561	468 027
Podhodnotená produkcia	+	15 399	155 485	170 884
Registrovaní – nezistené N5	+	5 766	27 197	32 963
Predaj bez potvrdenky N1	+	3 972	37 772	41 744
Prepitné	+	4 762	14 805	19 567
Zisky/straty z držby zásob	-	-6	-6	-12
Produkcia	=	86 371	646 826	733 197
v tom trhovú		86 371	646 826	733 197
pre vlastné konečné použitie		-	-	-

Medzispotreba

394. Medzispotreba v sekcii I je súčtom medzispotreby v jednotlivých sektoroch. Je vyjadrená v kúpnych cenách.

Tabuľka č. 166 Medzispotreba podľa sektorov

v tis. €

	55	56	Spolu I
S.11	151 382	199 384	350 766
S.13	3 838	467	4 305
S.14	36 212	245 118	281 330
Spolu I	191 432	444 969	636 401

395. Objem medzispotreby v **sektore nefinančných korporácií** tvoril 54,7 % z produkcie S.11 v odvetviach 55 a 56. Výpočet medzispotreby v S.11 a jej úpravy sú uvedené v tabuľkách 167 a 168.

Tabuľka č. 167 Výpočet medzispotreby v S.11

v tis. €

		55	56	Spolu I
Spotreba nakúpeného materiálu a energie		88 063	148 441	236 504
Služby nakúpené	+	53 327	52 198	105 525
Spotreba materiálu energie a služieb nakúpených resp. prevzatých od iných ZJ v rámci podniku vrátane vnútorného obratu	+	1 483	-	1 483
Manká a škody na zásobách	+	128	98	226
Medzispotreba (Roč 1-01+Roč 2-01)	=	143 001	200 737	343 738

Tabuľka č. 168 Úpravy medzispotreby v S.11

v tis. €

		55	56	Spolu I
Medzispotreba (Roč 1-01+ Roč 2-01)		143 001	200 737	343 738
Zisky/straty z držby zásob	+	84	96	180
Poplatky za poisťovacie služby	+	487	445	932
Nadhodnotená medzispotreba	-	1 490	1 972	3 462
FISIM	+	12 400	1 181	13 581
Malé nástroje	-	3 100	1 151	4 251
Reklasifikácia jednotiek	-	-	-48	-48
Medzispotreba	=	151 382	199 384	350 766

396. Objem medzispotreby **sektora verejnej správy** predstavoval 33,2 % z celkovej produkcie sektora verejnej správy v sekcii I. Výpočet medzispotreby v S.13 a jej úprava je uvedená v tabuľke 169.

Tabuľka č. 169 Výpočet medzispotreby v S.13

v tis.€

		55	56	Spolu I
Zdrojové údaje (Fin 1-4)	+	3 850	511	4 361
Reklasifikácia jednotiek	+	-	-48	-48
Úprava o pohľadávky a záväzky	+	-13	4	-8
Medzispotreba (P.2)	=	3 838	467	4 305

397. Objem medzispotreby v **sektore domácností** tvoril 38,4 % z produkcie S.14 v sekcii I. Výpočet medzispotreby v S.14 a jej úpravy sú uvedené v tabuľkách 170 a 171.

Tabuľka č. 170 Výpočet medzispotreby v S.14

v tis. €

		55	56	Spolu I
Spotreba materiálu a energie		11 416	106 124	117 540
Prevádzková réžia	+	29 378	170 319	199 697
Medzispotreba (Úč FO 1-01)	=	40 794	276 443	317 237

Tabuľka č. 171 Úpravy medzispotreby v S.14

v tis. €

		55	56	Spolu I
Medzispotreba (Úč FO 1-01)		40 794	276 443	317 237
Nadhodnotená medzispotreba	-	6 022	40 239	46 261
Registrovaní - nezistená medzispotreba N5	+	1 359	6 962	8 321
Zisky/straty z držby zásob	+	61	592	653
FISIM	+	312	2 111	2 423

Malé nástroje	-	292	751	1 043
Medzispotreba	=	36 212	245 118	281 330

398. Štatistika maloobchodných tržieb za hotely, reštaurácie a kaviarne (HORECA) vstupuje priamo do výpočtu konečnej spotreby domácností za príslušný COICOP 11. Upravuje sa však o tú časť tržieb, ktorá bola realizovaná podnikateľskými subjektami a predstavuje ich medzispotrebu (podrobnejšie v kapitole 5.7)

399. Produkcia služieb hotelov, reštaurácií a kaviarní zahŕňa aj hodnotu skonzumovaných jedál, nápojov, predaného obchodného tovaru (napr. tabakové výrobky), poskytovaných služieb (napr. prenájom salónikov, hracie automaty).

400. Ubytovacie a stravovacie služby, ktoré využívajú rezidenti/nerezidenti sú súčasťou dovozu a vývozu služieb. Informácie o nich čerpáme z administratívneho zdroja - Platobnej bilancie, konkrétne ide o položku cestovný ruch (pozri kapitolu 5.16).

3.16 Informácie a komunikácia (NACE Rev. 2 Sekcia J)

401. Pridaná hodnota v odvetviach 58 Nakladateľské činnosti, 59 Výroba filmov, videozáznamov a televíznych programov, príprava a zverejňovanie zvukových nahrávok, 60 Činnosti pre rozhlasové a televízne vysielanie, 61 Telekomunikácie, 62 Počítačové programovanie, poradenstvo a súvisiace služby a 63 Informačné služby dosiahla v roku 2010 hodnotu 2 752 360 tis. €, čo tvorilo 4,5 % podiel na pridanej hodnote za celú ekonomiku.

Tabuľka č. 172 Hrubá pridaná hodnota podľa odvetví

v tis. €

	Produkcia	Medzispotreba	Pridaná hodnota	% na pridanú hodnotu
58	580 814	291 721	289 093	0,5
59	230 101	117 680	112 421	0,2
60	224 054	144 132	79 922	0,1
61	2 058 661	911 962	1 146 699	1,9
62	1 394 862	588 822	806 040	1,3
63	494 160	175 975	318 185	0,5
Spolu J	4 982 652	2 230 292	2 752 360	4,5

402. Výpočet agregátov pridanej hodnoty za odvetvia pozostáva z ich súčtu za jednotlivé sektory. V prípade sekcie J vstupuje do výpočtu sektor nefinančných korporácií, sektor verejnej správy a sektor domácností.

Tabuľka č. 173 Hrubá pridaná hodnota podľa sektorov

v tis. €

	S.11	S.13	S.14	Spolu J
P.1	4 393 718	174 845	414 089	4 982 652
P.2	2 007 660	98 793	123 839	2 230 292
B.1g	2 386 058	76 052	290 250	2 752 360

403. Do sekcie J Informácie a komunikácia zahrnujeme závodné jednotky zo sektora S.11, ktorých hlavná činnosť súvisí s horeuvedenými službami. Za sektor S.13 sú v registri zahrnuté najmä rozpočtové organizácie, ktorých hlavná činnosť súvisí so službami informácií, komunikácie a masmédií. V sektore domácností sú zaradené vo veľkom počte jednotky v právnej forme 101 fyzická osoba – podnikateľ nezapísaný

v obchodnom registri. Hlavné zdroje pre výpočet produkcie a medzispotreby za sekciu J sú uvedené v kapitole 3.1. Postup úprav na zabezpečenie úplnosti údajov je bližšie popísaný v kap. 7.

Produkcia

404. Produkcia sekcie J je súčtom produkcie odvetví 58, 59, 60, 61, 62 a 63 v jednotlivých sektoroch. Je vyjadrená v základných cenách.

Tabuľka č. 174 Sektorové členenie produkcie

v tis. €

	58	59	60	61	62	63	Spolu J
S.11	379 766	194 636	100 794	2 056 001	1 306 347	356 174	4 393 718
S.13	4 344	807	122 805	-	-	46 889	174 845
S.14	196 704	34 658	455	2 660	88 515	91 097	414 089
Spolu J	580 814	230 101	224 054	2 058 661	1 394 862	494 160	4 982 652

405. V sektore nefinančných korporácií tvorila produkcia v sekcii J 4,3 % z celkovej produkcie sektora nefinančných korporácií. Najväčší objem produkcie je vykázaný v komodite KP 61.20.1 Mobilné telekomunikačné služby a služby súkromných sietí pre bezdrôtové telekomunikačné systémy. Vysoké objemy evidujeme aj v komoditách KP 61.10.3 Prenos údajov drôtovými telekomunikačnými sieťami a KP 62.09 Ostatné služby týkajúce sa informačných technológií. Výpočet produkcie v S.11 a jej úpravy sú uvedené v tabuľkách 175 a 176.

Tabuľka č. 175 Výpočet produkcie v S.11

v tis. €

		58	59	60	61	62	63	Spolu J
Tržby za vlastné výrobky a z predaja služieb		380 361	190 838	100 375	2 137 187	1 228 567	353 375	4 390 703
Predaj a odovzdanie výrobkov a služieb iným ZJ	+	-	-	-	-	4 874	-	4 874
Tržby za tovar vo VO	+	10 697	2 688	-	3 169	165 744	1 263	183 561
Tržby za tovar v MO	+	3 094	2 992	1	50 443	38 271	1 033	95 834
Náklady na predaný tovar VO	-	7 825	1 354	-	2 436	141 084	689	153 388
Náklady na predaný tovar MO	-	2 328	1 255	1	162 258	31 853	723	198 418
Aktivácia	+	36	-	67	26 621	2 521	327	29 572
Zmena stavu zásob nedokončenej výroby	+	557	-1	-	449	32 532	-20	33 517
Produkcia (Roč 1-01+Roč 2-01)	=	384 592	193 908	100 442	2 053 175	1 299 572	354 566	4 386 255

Tabuľka č. 176 Úpravy produkcie v S.11

v tis. €

		58	59	60	61	62	63	Spolu J
Produkcia (Roč 1-01+ Roč 2-01)		384 592	193 908	100 442	2 053 175	1 299 572	354 566	4 386 255
Zisky/straty z držby zásob	-	-93	-4	-	-	-269	-	-366
Podhodnotená produkcia	+	2 447	2 124	352	2 826	6 506	1 608	15 863
Zmena objemu vývozu tovarov	+	-7 366	-1 400	-	-	-	-	-8 766
Produkcia	=	379 766	194 636	100 794	2 056 001	1 306 347	356 174	4 393 718
v tom trhová		379 730	194 636	100 727	2 029 380	1 303 826	355 847	4 364 146
pre vlastné konečné použitie		36	-	67	26 621	2 521	327	29 572

406. V sektore verejnej správy tvorila produkcia v sekcii J 1,5 % z celkovej produkcie sektora verejnej správy, podiel netrhovej produkcie tvoril 1,4 % produkcie sektora verejnej správy. Produkcia v sektore S.13 sa počíta ako súčet nákladov netrhových výrobcov klasifikovaných v sektore verejnej správy. Ide o transakcie P.2, P.51C, D.1PAY, D.29PAY – D.39REC. Skladá sa z trhovej a netrhovej produkcie. Výpočet produkcie v S.13 je uvedený v tabuľke 177.

Tabuľka č. 177 Výpočet produkcie v S.13

v tis. €

		58	59	60	63	Spolu J
Medzispotreba (P.2)	+	1 031	448	63 347	33 967	98 793
Spotreba fixného kapitálu (P.51c)	+	1 191	69	17 848	7 188	26 296
Odmeny zamestnancov (D.1)	+	2 113	290	33 637	5 376	41 416
Ostatné dane z produkcie (D.29)	+	9	-	7 973	358	8 340
Ostatné subvencie na produkciu (D.39)	-	-	-	-	-	-
Produkcia (P.1)	=	4 344	807	122 805	46 889	174 845
v tom trhová (P.11)		1 299	359	8 078	2 490	12 226
pre vlastné končené použité (P.12)		1 095	-	-	714	1 809
ostatná netrhová (P.13)		1 950	448	114 727	43 685	160 810

407. V sektore domácností tvorila produkcia v sekcii J 1,3 % z celkovej produkcie sektora domácností. Výpočet produkcie v S.14 a jej úpravy sú uvedené v tabuľkách 178 a 179.

Tabuľka č. 178 Výpočet produkcie v S.14

v tis. €

		58	59	60	61	62	63	Spolu J
Predaj tovaru		66 720	13 798	184	357	35 622	17 667	134 348
Predaj výrobkov a služieb	+	103 795	20 008	131	1 757	53 457	64 101	243 249
Ostatné príjmy	+	7 064	788	-	46	2 383	2 209	12 490
Nákup tovaru	-	30 468	8 577	-	351	28 786	12 652	80 834
Nedokončená výroba, výrobky, zvieratá, ostatné	+	93	-8	-	-	2	54	141
Produkcia (Úč FO 1-01 + Úč FO 2-01)	=	147 204	26 009	315	1 809	62 678	71 379	309 394

Tabuľka č. 179 Úpravy produkcie v S.14

v tis. €

		58	59	60	61	62	63	Spolu J
Produkcia (Úč FO 1-01+Úč FO 2-01)		147 204	26 009	315	1 809	62 678	71 379	309 394
Podhodnotená produkcia	+	34 658	6 159	85	771	18 657	18 786	79 116
Registrovaní – nezistené N5	+	12 381	1 916	55	80	5 967	930	21 329
Predaj bez potvrdenky N1	+	2 445	574	-	-	1 213	-	4 232
Zisky/straty z držby zásob	-	-16	-	-	-	-	-2	-18
Produkcia	=	196 704	34 658	455	2 660	88 515	91 097	414 089
v tom trhová		196 704	34 658	455	2 660	88 515	91 097	414 089
pre vlastné konečné použitie		-	-	-	-	-	-	-

Medzispotreba

408. Medzispotreba v sekcii J je súčtom medzispotreby v jednotlivých sektoroch. Je vyjadrená v kúpnych cenách.

Tabuľka č. 180 Medzispotreba podľa sektorov

v tis. €

	58	59	60	61	62	63	Spolu J
S.11	232 597	107 198	80 725	910 969	561 829	114 342	2 007 660
S.13	1 031	448	63 347	-	-	33 967	98 793
S.14	58 093	10 034	60	993	26 993	27 666	123 839
Spolu J	291 721	117 680	144 132	911 962	588 822	175 975	2 230 292

409. Objem medzispotreby v sektore nefinančných korporácií tvoril 45,7 % z produkcie S.11 v sekcii J. Výpočet medzispotreby v S.11 a jej úpravy sú uvedené v tabuľkách 181 a 182.

Tabuľka č. 181 Výpočet medzispotreby v S.11

v tis. €

		58	59	60	61	62	63	Spolu J
Spotreba nakúpeného materiálu a energie		144 212	34 079	2 988	74 374	66 204	24 747	346 604
Služby nakúpené	+	107 964	82 847	77 903	843 368	505 470	90 033	1 707 585
Spotreba materiálu energie a služieb nakúpených resp. prevzatých od iných ZJ v rámci podniku vrátane vnútorného obratu	+	-	-	-	-	4 874	-	4 874
Manká a škody na zásobách	+	177	11	-	982	394	74	1 638
Medzispotreba (Roč 1-01+Roč 2-01)	=	252 353	116 937	80 891	918 724	576 942	114 854	2 060 701

Tabuľka č. 182 Úpravy medzispotreby v S.11

v. tis. €

		58	59	60	61	62	63	Spolu J
Medzispotreba (Roč 1-01+ Roč 2-01)		252 353	116 937	80 891	918 724	576 942	114 854	2 060 701
Zisky/straty z držby zásob	+	34	79	11	122	22	49	317
Poplatky za poisťovacie služby	+	505	470	167	899	1 539	259	3 839
Nadhodnotená medzispotreba	-	1 955	1 206	186	1 373	1 625	493	6 838
FISIM	+	812	1 237	167	3 532	3 534	1 649	10 931
Malé nástroje	-	2 838	496	271	10 935	17 150	1 964	33 654
Zmena objemu dovozu tovarov	+	-15 158	-9 901	0	-	-	-	-25 059
Výskum a vývoj	-	1 324	-	54	-	1 433	12	2 823
Obchodovanie nerezidentských jednotiek registrovaných v SR pre účely DPH	+	168	78	-	-	-	-	246
Medzispotreba	=	232 597	107 198	80 725	910 969	561 829	114 342	2 007 660

410. Objem medzispotreby **sektora verejnej správy** predstavoval 56,5 % z celkovej produkcie sektora verejnej správy v sekcii J. Výpočet medzispotreby v S.13 a jej úprava je uvedená v tabuľke 183.

Tabuľka č. 183 Výpočet medzispotreby v S.13

v tis. €

		58	59	60	63	Spolu J
Zdrojové údaje (Fin 1-4)	+	1 068	461	52 112	33 926	87 567
Malé nástroje	+	-16	-	-923	-29	-968
Poplatky za poisťovacie služby	+	-	-	220	10	230
Úprava o pohľadávky a záväzky	+	-20	-12	11 938	59	11 965
Medzispotreba (P.2)	=	1 031	448	63 347	33 967	98 793

411. Objem medzispotreby v **sektore domácností** tvoril 29,9 % z produkcie S.14 v sekcii J. Výpočet medzispotreby v S.14 a jej úpravy sú uvedené v tabuľkách 184 a 185.

Tabuľka č. 184 Výpočet medzispotreby v S.14

v tis. €

		58	59	60	61	62	63	Spolu J
Spotreba materiálu a energie		9 712	1 126	10	265	5 234	7 602	23 949
Prevádzková réžia	+	55 980	10 118	58	873	27 058	25 243	119 330
Medzispotreba (Úč FO 1-01)	=	65 692	11 244	68	1 138	32 292	32 845	143 279

Tabuľka č. 185 Úpravy medzispotreby v S.14

v tis. €

		58	59	60	61	62	63	Spolu J
Medzispotreba (Úč FO 1-01)		65 692	11 244	68	1 138	32 292	32 845	143 279
Nadhodnotená medzispotreba	-	9 829	1 678	15	157	4 856	4 728	21 263
Registrovaní - nezistená produkcia N5	+	2 459	397	6	24	1 044	214	4 144

Zisky/straty z držby zásob	+	221	16	-	-	46	17	300
FISIM	+	502	86	1	8	246	251	1 094
Malé nástroje	-	952	31	-	20	1 779	933	3 715
Medzispotreba	=	58 093	10 034	60	993	26 993	27 666	123 839

3.17 Finančné a poisťovacie činnosti (NACE Rev. 2 Sekcia K)

412. Pridaná hodnota v odvetviach 64 Finančné služby okrem poistenia a dôchodkového zabezpečenia, 65 Poistenie, zaistenie a dôchodkové zabezpečenie okrem povinného sociálneho poistenia a 66 Pomocné činnosti finančných služieb a poistenia dosiahla v roku 2010 hodnotu 2 468 880 tis. € a tvorila 4,1 % z pridanej hodnoty za celú ekonomiku.

Tabuľka č. 186 Hrubá pridaná hodnota podľa odvetví

v tis. €

	Produkcia	Medzispotreba	Pridaná hodnota	% na pridanú hodnotu
64	2 802 886	921 818	1 881 068	3,1
65	930 118	632 721	297 397	0,5
66	553 369	262 954	290 415	0,5
Spolu K	4 286 373	1 817 493	2 468 880	4,1

413. Výpočet agregátov pridanej hodnoty pozostáva z ich súčtu za jednotlivé sektory. V prípade sekcie K vstupuje do výpočtu sektor finančných korporácií a sektor domácností.

Tabuľka č. 187 Hrubá pridaná hodnota podľa sektorov

v tis. €

	S.12	S.13	S.14	Spolu K
P.1	3 909 875	10 538	365 960	4 286 373
P.2	1 684 447	4 522	128 524	1 817 493
B.1g	2 225 428	6 016	237 436	2 468 880

414. Do sekcie K Finančné a poisťovacie činnosti zahrnujeme jednotky patriace do sektora finančných korporácií (pozri kap 3.1). V sektore domácností sú zaradené jednotky v právnej forme 101 fyzická osoba – podnikateľ nezapísaný v obchodnom registri a v právnej forme 105 slobodné povolanie. Hlavné zdroje pre výpočet produkcie a medzispotreby za sekciu K sú uvedené v kapitole 3.1. Produkcia a medzispotreba sektora finančných korporácií sa zostavuje kombináciou štatistických a administratívnych zdrojov údajov. Prehľad využitia zdrojov údajov pre jednotlivé typy inštitúcií S.12 je uvedený v tabuľke 188.

Tabuľka č. 188 Prehľad zdrojov údajov S.12

Typ inštitúcie	Subsektor	Zdroj údajov
Národná banka Slovenska	S.121	NBS
Komerčné banky	S.122	NBS
Investičné fondy PT	S.123	ŠÚ SR
Investičné fondy iné ako PT	S.124	ŠÚ SR
Lízingové spoločnosti	S.125	NBS, ŠÚ SR
Spotrebné úverové inštitúcie	S.125	NBS, ŠÚ SR
Spoločnosti s prevažujúcim ostatným fin. sprostredkovaním	S.125	ŠÚ SR
BCP V BRATISLAVE AS	S.126	ŠÚ SR
CENTR.DEPOZ.CP SR,AS	S.126	ŠÚ SR
KOMODITNA BURZA BA	S.126	ŠÚ SR
FOND OCHRANY VKLADOV	S.126	ŠÚ SR

GARANČNY FOND INVESTICII	S.126	ŠÚ SR
Správčovské spoločnosti (DSS)	S.126	ŠÚ SR
Správčovské spoločnosti (DDS)	S.126	ŠÚ SR
Správčovské spoločnosti (kolektívne investovanie)	S.126	ŠÚ SR
Ostatní obchodníci s cennými papiermi	S.126	ŠÚ SR
Poist'ovací makléři a agenti	S.126	ŠÚ SR
Spoločnosti s prevažujúcou činnosťou súvisiacou s fin. sprostredkovaním	S.126	ŠÚ SR
Súkromné zdravotné poisťovne	S.126	ŠP, MF SR
Holdingové spoločnosti	S.127	ŠÚ SR
Poisťovacie spoločnosti	S.128	NBS, ŠÚ SR
Penzijné fondy DSS	S.129	NBS, ŠÚ SR
Penzijné fondy DDS	S.129	NBS, ŠÚ SR

Legenda:

NBS – Národná banka Slovenska

ŠÚ SR – Štatistický úrad Slovenskej republiky

MF SR – Ministerstvo financií SR

ŠP – Štátna pokladnica

Produkcia

415. Produkcia v sekcii K je súčtom produkcie odvetví 64, 65, 66 v jednotlivých subsektoroch.

Tabuľka č. 189 Sektorové členenie produkcie

v tis. €

	64	65	66	Spolu K
S.12	2 734 467	929 801	245 607	3 909 875
S.13	9 276	-	1 262	10 538
S.14	59 143	317	306 500	365 960
Spolu K	2 802 886	930 118	553 369	4 286 373

416. Hodnota produkcie za sektor finančných korporácií S.12 je daná súčtom hodnôt produkcie v jednotlivých odvetviach za všetky inštitucionálne subsektory S.12. Výpočet produkcie v S.12 uvedený v tabuľke 190.

Tabuľka č. 190 Produkcia v S.12

v tis. €

	64	65	66	Spolu K v S.12
S.121	55 428	-	-	55 428
S.122	1 943 080	-	-	1 943 080
S.123	26 584	-	-	26 584
S.124	68 903	-	-	68 903
S.125	611 247	-	-	611 247
S.126 Peňažníctvo	25 728	-	99 283	125 011
S.126 Poisťovníctvo	-	46 357	146 323	192 680
S.127	3 497	-	-	3 497
S.128	-	883 444	1	883 445
S.129	-	-	-	-
Spolu K	2 734 467	929 801	245 607	3 909 875

417. Výpočet produkcie za jednotlivé inštitucionálne subsektory S.12 vrátane príslušných alokácií sú uvedené v tabuľkách 191 až 207.

Výpočet produkcie v S.121

418. Produkcia subsektora S.121 tvorila v roku 2010 1,4% podiel celkovej produkcie S.12.

Tabuľka č. 191

v tis. €

Všeobecné prevádzkové náklady	=	60 485
Výnosy z poplatkov a provízií	-	5 057
Produkcia S.121	=	55 428

419. Produkcia za S.121 sa počíta nákladovým spôsobom. Všetky ostatné poplatky a provízie, ktoré sú účtované tretím stranám sú odpočítavané z tejto sumy. Produkcia NBS je spotrebovaná bankovým sektorom (subsektor S.122), kde sa považuje za medzispotrebu. Národná banka Slovenska sa nepovažuje za tvorcu FISIM, preto nevstupuje do algoritmu výpočtu FISIM.

Výpočet produkcie v S.122

420. Subsektor S.122 tvoria všetky komerčné banky a pobočky zahraničných bánk na území SR. Produkcia subsektora S.122 tvorila v roku 2010 49,3 % podiel celkovej produkcie S.12.

Tabuľka č. 192

v tis. €

Výnosy z poplatkov a provízií	=	579 373
FISIM	+	1 363 707
Produkcia S.122	=	1 943 080

421. Produkciu S.122 tvorí hodnota prijatých poplatkov a provízií a FISIM (nepriamo merané služby finančného sprostredkovania).

422. Hodnota prijatých poplatkov a provízií predstavuje priamo účtované poplatky za služby, ktoré si vykazuje banka voči klientovi. Ide napr. o poštové, správne poplatky týkajúce sa vedenia účtov, prevodov finančných prostriedkov, výmeny peňazí, prípadne jednorázových poplatkov za zriadenie účtu, poskytnutie finančných služieb ako aj poradenskej činnosti súvisiacej s finančným sprostredkovaním.

Výpočet FISIM

423. Celková hodnota FISIM sa rovná sume FISIM z vkladov a FISIM z úverov vypočítaná pre všetky inštitucionálne sektory, ktoré spotrebovávajú služby finančných sprostredkovateľov vytvárajúcich FISIM.

424. Za tvorcu FISIM sa považuje subsektor S.122 (komerčné banky s licenciou udelenou NBS) a subsektor S.125 (finančné inštitúcie zaoberajúce sa finančným sprostredkovaním, napr. nebankové inštitúcie poskytujúce spotrebiteľské úvery, lízingové spoločnosti a ostatné spoločnosti s činnosťou predajov na splátky).

425. Nepriamo merané služby finančného sprostredkovania (FISIM) sa alokujú používateľom ako náklady. To znamená, že časť platieb úrokov finančným sprostredkovateľom sa musí preklasifikovať na platby za služby a alokovať finančným sprostredkovateľom ako produkcia. Zodpovedajúca hodnota sa zaznamenáva ako spotreba používateľov. Hodnota HDP je ovplyvnená časťou FISIM alokovanou do konečnej spotreby, vývozu a dovozu.

426. Národná banka Slovenska S.121, investičné fondy peňažného trhu S.123, investičné fondy iné ako peňažného trhu S.124, ostatné pomocné finančné inštitúcie S.126, poisťovacie korporácie S.128 a penzijné fondy S.129 sa nepokladajú za tvorcov FISIM a teda nevstupujú do výpočtu FISIM.

427. FISIM v subsektoroch S.122 a S.125 sa počíta osobitne podľa jednotlivých užívateľských sektorov, pričom do algoritmu výpočtu vstupuje rovnaká hodnota referenčnej sadzby pre oba subsektory.

$$FISIM = FISIM(L) + FISIM(D)$$

$$FISIM(L) = Ri(L) - L * Ri$$

$$FISIM(D) = D * Ri - Ri(D),$$

kde

FISIM = celkový FISIM za S.122+S.125

FISIM(L) = FISIM z úverov,

FISIM(D) = FISIM z vkladov.

Ri = interná referenčná úroková sadzba v rámci subsektorov S.122 a S.125

L = priemerná ročná hodnota poskytnutých úverov

D = priemerná ročná hodnota prijatých vkladov

Ri(L) = skutočné úroky získané z úverov

Ri(D) = skutočné úroky platené z vkladov

428. Pre výpočet FISIM za subsektor S.122 a S.125 sa využívajú údaje z administratívnych zdrojov NBS. Ide o stavy poskytnutých pôžičiek a vkladov v členení podľa inštitucionálnych sektorov a k nim prislúchajúce výnosové a nákladové úroky. Informácie o úrokoch sú čerpajú z ročného štatistického zisťovania, avšak nie vyčerpávajúcym spôsobom. Údaje sú k dispozícii len z pohľadu užívateľských sektorov S.11, S.14 a S.2. Za ostatné sektory sa úroky odhadujú na základe štruktúry stavov poskytnutých pôžičiek (sektorom S.125) ako pomer stavov jednotlivých užívateľských sektorov ku celkovému stavu pôžičiek vynásobeného celkovou hodnotou úrokov zo štatistického zisťovania.

429. Interná referenčná úroková sadzba sa počíta ako pomer:

- prijatých úrokov z úverov plus úrokov z vkladov v rámci subsektorov S.122 a S.125 a medzi nimi navzájom
- stavov pôžičiek v rámci subsektorov S.122 a S.125 a medzi nimi navzájom (bez úrokov z cenných papierov).

430. Na základe zákona o bankách (Úplné znenie zákona 483/2001 Z. z. z 5. októbra 2001 o bankách a o zmene a doplnení niektorých zákonov) platí, že bez **bankového povolenia** nemôže nikto prijímať vklady, ak osobitný predpis neustanovuje inak a poskytovať úroky z vkladov alebo iné odplaty, ktoré sú daňovým výdavkom podľa osobitného predpisu. V podmienkach Slovenskej republiky je toto umožnené len komerčným bankám, ktoré sú klasifikované v subsektore S.122 (FISIM z úverov a vkladov). Pokiaľ ide o subsektor S.125, ten môže poskytovať len úvery (FISIM z úverov).

431. Export služieb FISIM sa počíta ako suma FISIM z poskytnutých úverov nerezidentským jednotkám a FISIM z vkladov prijatých od nerezidentských jednotiek.

$$\text{Export FISIM} = \text{Export FISIM}(L) + \text{Export FISIM}(D)$$

$$\text{Export FISIM}(L) = Re(L) - L * Re$$

$$\text{Export FISIM}(D) = D * Re - Re(D),$$

kde

Export FISIM = celkový vývoz služieb FISIM za S.122+S.125

Export FISIM(L) = vývoz služieb FISIM z úverov

Export FISIM(D) = vývoz služieb FISIM z vkladov

R(e) = externá referenčná úroková sadzba v rámci subsektorov S.122 a S.125

L = priemerná ročná hodnota poskytnutých úverov nerezidentským jednotkám

D = priemerná ročná hodnota prijatých vkladov od nerezidentských jednotiek

$Re(L)$ = skutočné úroky získané z úverov

$Re(D)$ = skutočné úroky platené z vkladov

432. Import služieb FISIM sa počíta ako suma dovezených služieb FISIM z poskytnutých úverov (úvery, ktoré si zobrali rezidenti v zahraničí) a suma dovezených služieb FISIM z vkladov (vklady, ktoré si vložili rezidenti v zahraničí). Algoritmus výpočtu dovozu FISIM je identický ako u vývozu služieb FISIM.

433. Externá referenčná úroková sadzba (použitá pri výpočte exportu a importu služieb FISIM) sa počíta ako pomer

- prijatých úrokov z úverov plus úrokov z vkladov medzi rezidentskými a nerezidentskými finančnými inštitúciami
a
- stavov úverov plus stavov vkladov medzi rezidentskými a nerezidentskými finančnými inštitúciami.

434. Stav poskytnutých úverov a prijatých vkladov v rámci rezidentských/nerezidentských subsektorov S.122 a S.125 a medzi nimi navzájom ako aj k nim prislúchajúce úrokové toky majú vplyv na produkciu FISIM iba prostredníctvom internej/externej referenčnej úrokovej sadzby.

Alokácia FISIM

435. Pre účely vlastných zdrojov sa do výpočtu HND od roku 2010 zahŕňa celkový vplyv alokácie FISIM.

Tabuľka č. 193 Alokácia FISIM v subsektore S.122 na strane použitia

v tis. €

	Použitie						
	S.1+S.2	S.11	S.12	S.13	S.14	S.15	S.2
Vývoz	53 800						53 800
Dovoz	0						
Produkcia, FISIM v S.12	0						
Medzispotreba	527 043	400 418	12 187	57 127	43 049	14 262	
úprava úrokov vyplý. z alokácie fisimu	-610 730	-265 920	373 455	-20 397	-734 226	-5 872	42 230
Konečná spotreba domácností	870 964				870 964		

Tabuľka č. 194 Alokácia FISIM v subsektore S.122 na strane zdrojov

v tis. €

	Zdroje						
	S.1+S.2	S.11	S.12	S.13	S.14	S.15	S.2
Vývoz	0						
Dovoz	88 100						88 100
Produkcia, FISIM v S.12	1 363 707		1 363 707				
Medzispotreba	0						
úprava úrokov vyplý. z alokácie fisimu	-610 730	134 498	-978 064	36 730	179 786	8 390	7 930
Konečná spotreba domácností	0						

Tabuľka č. 195 Alokácia FISIM v subsektore S.125 na strane použitia

v tis. €

	Použitie						
	S.1+S.2	S.11	S.12	S.13	S.14	S.15	S.2
Vývoz	8 013						8 013
Dovoz	0						

Produkcia, FISIM v S.12	0						
Medzispotreba	154 629	112 470	27	5 838	36 154	140	
úprava úrokov vyplýv. z alokácie fisimu	-259 394	-112 470	-27	-5 838	-152 227	-140	11 308
Konečná spotreba domácností	116 073				116 073		

Tabuľka č. 196 Alokácia FISIM v subsektore S.125 na strane zdrojov

v tis. €

	Zdroje						
	S.1+S.2	S.11	S.12	S.13	S.14	S.15	S.2
Vývoz	0						
Dovoz	19 321						19 321
Produkcia, FISIM v S.12	259 394		259 394				
Medzispotreba	0						
úprava úrokov vyplýv. z alokácie fisimu	-259 394	0	-259 394	0	0	0	0
Konečná spotreba domácností	0						

436. Hodnota dovozu služieb FISIM je alokovaná do medzispotreby užívateľských sektorov S.11 a S.13 a do konečnej spotreby domácností S.14. Informácie o týchto tokoch z pohľadu subsektora S.122 sú dostupné z Národnej banky Slovenska okrem údajov za sektor domácností, ktorá sa expertne odhaduje.

437. Celková hodnota za dovoz FISIM za S.125 sa odhaduje na základe podielu dovozu a vývozu služieb FISIM v subsektore komerčných bánk, ktorý sa aplikuje na hodnotu vývozu FISIM v S.125. Alokácia hodnoty za dovoz FISIM v subsektore S.125 sa odhaduje na základe štruktúry prevzatej z alokácie dovozu FISIM v S.122.

438. Alokácia FISIM za sektor domácnosti sa osobitne počíta za podnikateľov (alokácia do medzispotreby) a ostatné obyvateľstvo ako finálnych spotrebiteľov (alokácia do konečnej spotreby) na strane pôžičiek ako aj vkladov.

439. Celková hodnota služieb FISIM za sektor domácnosti v sebe zahŕňa aj poplatky za služby súvisiace s bývaním. Keďže nie je jednoduché explicitne vyčleniť z výkazov informácie o stavoch poskytnutých úverov spojených s bývaním, odhad služieb FISIM za tieto pôžičky sa vykonáva prostredníctvom týchto úverov:

- investičné úvery,
- 50% z hodnoty spotrebiteľských úverov,
- hypotéky,
- úvery zo stavebného sporenia,
- a ostatné úvery na bývanie.

440. Úroky, ktoré platia domácnosti za tieto poskytnuté úvery sa odhadujú na základe podielu úverov spojených s bývaním na celkových poskytnutých úveroch. Tento podiel sa aplikuje na celkové úroky prevzaté z administratívneho zdroja údajov NBS „výkaz V (NBS) 13-04“. Vypočítaná hodnota FISIM za úvery spojené s bývaním vstupuje do hodnoty medzispotreby imputovaného nájomného popísaného v kap.3.18.

441. Úprava úrokov v sektore zahraničia S.2 sa štandardne vykonáva na strane použitia ako aj zdrojov v priamej súvislosti s alokáciou služieb FISIM osobitne za vývoz a dovoz.

Výpočet produkcie v S.123, S.124, S.125, S.126, S.127

442. Produkcia v subsektoroch investičných fondov peňažného a iného ako peňažného trhu S.123 a S.124 tvorila 2,4 % z celkovej produkcie S.12. Produkcia v subsektoroch finančného sprostredkovania, ostatných pomocných činností a kaptívnych finančných inštitúcií S.125, 126 a S.127 tvorila 23,6 % z celkovej produkcie S.12.

Tabuľka č. 197

v tis. €

Produkcia v S.123 (PFPT)	=	26 584
Produkcia v S.124 (iné ako PFPT)	+	68 903
Produkcia S.123+S.124	=	95 487

Tabuľka č. 198

v tis. €

Produkcia v S.125	=	611 247
Produkcia v S.126 pen	+	125 011
Produkcia v S.126 poi	+	192 680
Produkcia v S.127	+	3 497
Produkcia S.125-S.127	=	932 435

443. Výpočet produkcie v týchto subsektoroch vychádza z údajov získaných zo štatistického zisťovania Pen P5-01. K dispozícii sú informácie o príjmových položkách (tržby za vlastné výkony a tovar, zmenu stavu vnútroorganizačných zásob, aktiváciu, tržby z predaja cenných papierov a podielov, prijatých úrokov a príjmu z finančného lízingu) a nákladových položkách (náklady na predaný tovar, predané cenné papiere a podiely a nákladové úroky).

444. Produkcia finančných pomocných inštitúcií v poisťovníctve v subsektore S.126 (poistenie a dôchodkové zabezpečenie) sa počíta ako suma prijatých poplatkov za poskytované služby. Údaje sú dostupné z ročného štatistického zisťovania Poi P5-01.

584. modul	DOPLŇAJÚCE FINANČNÉ UKAZOVATELE (v tis. Sk)	I. r.	V sledovanom roku
		a	1
Výnosy spolu		1	
z toho výnosy z predaja cenných papierov a podielov		2	
Produkcia nebankových finančných inštitúcií		3	
Náklady spolu		4	
z toho	spotreba materiálu, energie a služieb	5	
	náklady na predané cenné papiere a podiely	6	
	zostatková cena predaného majetku	7	
	sociálne náklady	8	
	povinné sociálne príspevky zamestnávateľov	9	
dobrovoľné sociálne príspevky zamestnávateľov		10	
Ostatné subvencie na produkciu		11	
Sociálne príspevky zamestnancov	povinné	12	
	dobrovoľné	13	
Naturálne príjmy zamestnancov		14	
Výsledok hospodárenia pred zdanením		15	

Výpočet produkcie v S.128

445. Produkcia poisťovacích korporácií a penzijných fondov sa počíta osobitne za služby životného poistenia, neživotného poistenia, zaistovacie služby a služby

penzijných fondov. Hlavným zdrojom údajov pre výpočet produkcie za subsektory S.128 a S.129 sú auditované účtovné výkazy za poisťný trh a penzijné schémy. Výpočet produkcie poisťovacích korporácií je uvedený v tabuľkách 199 až 201. Produkcia subsektora S.128 tvorila v roku 2010 22,4 % podiel na produkcii S.12.

Tabuľka č. 199 Výpočet produkcie neživotného poistenia

v tis. €

Skutočné prijaté poistné	=	929 526
Predpísané poistné v hrubej výške	=	935 505
Zmena stavu rezervy na poistné budúcich období	-	5835
Zmena stavu rezerv na poistné prémie a zľavy	-	144
Dodatočné poistné	+	38 938
Náklady na poistné plnenie	-	532 528
Náklady na poistné plnenie v hrubej výške	=	507725
Zmena stavu rezervy na poistné plnenia	+	46 375
Náklady na správu likvidácie	+	-21 574
Zmena stavu rezervy na vyrovnanie mimoriadnych rizík	+	-
Zmena stavu ostatných technických rezerv	+	2
Zaisťovacie služby	+	65
Produkcia neživotného poistenia	=	436 001

Tabuľka č. 200 Výpočet produkcie životného poistenia

v tis. €

Skutočné prijaté poistné	=	975 521
Predpísané poistné v hrubej výške	=	973 637
Zmena stavu rezervy na poistné budúcich období	-	-2276
Zmena stavu rezervy na poistné prémie a zľavy	-	392
Dodatočné poistné	+	187 470
Náklady na poistné plnenie	-	605 281
Náklady na poistné plnenie v hrubej výške	=	608 757
Zmena stavu rezervy na poistné plnenia	+	6 847
Zmena stavu rezervy na vyrovnanie mimoriadnych rizík	+	-
Náklady na správu likvidácie	+	-10321
Zmena stavu ostatných technických rezerv	+	-2
Prírastok rezervy na životné poistenie	-	169174
Zaisťovacie služby	+	35
Produkcia životného poistenia	=	388 571

Tabuľka č. 201 Výpočet produkcie za zaisťovacie služby

v tis. €

Výpočet poplatkov za zaisťovacie služby		Neživotné poistenie	Životné poistenie	Spolu
Skutočné prijaté poistné zaisťovateľom	=	185 904	6 641	192 545
Podiel zaisťovateľa na predpísanom poistnom v hrubej výške	=	253 604	8 917	262 521
Provizie prijaté od zaisťovateľa	-	59 522	2 522	62 044
Podiel zaisťovateľa na zmene stavu rezervy na poistné budúcich období	-	8 981	-246	8 736
Podiel zaisťovateľa na zmene stavu rezervy na poistné prémie a zľavy v hrubej výške		-804	-	-804
Náklady na poistné plnenia zaisťovateľa	-	183 806	2 775	186 582
Podiel zaisťovateľa na nákladoch na poistné plnenia v hrubej výške	=	147 849	2 465	150 314
Podiel zaisťovateľa na zmene stavu rezervy na poistné plnenie	+	36 332	310	36 643
Podiel zaisťovateľa na zmene stavu rezervy na vyrovnanie mimoriadnych rizík	+	-375	-	-375
Podiel zaisťovateľa na zmene stavu ďalších rezerv	+	-	-	-
Podiel zaisťovateľa na výnosoch z poisťnoteknických	+	4 417	19 637	24 053

rezerv				
Podiel zaistovateľa na prírastku rezervy životného poistenia	-	-	19 972	19 972
Poplatky za zaistovacie služby celkom	=	6 515	3 530	10 045

Tabuľka č. 202 Podiel zaistovateľov na technických rezervách v tis. €

A. Technické rezervy celkom (stav k 31.12.2010)	=	322 948
B. Podiel zaistovateľov na technických rezervách	=	4 668 545
Vypočítaný podiel B/A	=	0,07

Výpočet produkcie v S.129

446. V podmienkach Slovenskej republiky patria do súkromnej časti penzijných fondov jednotky klasifikované v subsektore S.129. Ide o dôchodkové fondy spravované dôchodkovými správcovskými spoločnosťami (DSS - II. pilier) a doplnkové dôchodkové fondy spravované doplnkovými dôchodkovými správcovskými spoločnosťami (DDS - III. pilier).

447. V zmysle zákona o dôchodkovom a doplnkovom dôchodkovom sporení majú jednotlivé spoločnosti nárok na nasledovné odplaty:

- odplatu za správu doplnkového dôchodkového fondu,
- odplatu za zhodnotenie majetku v príspevkovom doplnkovom dôchodkovom fonde,
- odplatu za prestup účastníka do inej doplnkovej dôchodkovej spoločnosti

448. Suma týchto poplatkov a provízií tvorí produkciu dôchodkových spoločností, ktorá je zaznamenaná v NÚ v subsektore S.126 pod odvetvím SK NACE 65. Keďže penzijné fondy nie sú podľa právneho hľadiska samostatne oddelenými jednotkami, ale sú spravované dôchodkovými spoločnosťami, ich produkcia je rovná nule.

449. **Prijaté poistné** je dané hodnotou predpísaného poistného očisteného o zmeny stavu rezervy na poistné budúcich období a pokrýva riziká bežného účtovného obdobia. Pri výpočte produkcie za neživotné poistenie sa berie do úvahy aj zmena stavu rezervy na poistné prémie a zľavy, pretože táto rezerva sa týka poistného neživotného poistenia a je zaúčtovaná do hodnoty prijatého poistného, ale so záporným znamienkom.

450. **Dodatočné poistné** zodpovedá výnosom získaných poisťovacou spoločnosťou z investovania celkových technických rezerv, ktoré sú očistené o výnosy z investovania vlastných zdrojov.

451. Nakoľko nie sú údaje o výnosoch z vlastných zdrojov dostupné z účtovných výkazov za poistný trh, využíva sa informácia z ročného štatistického zisťovania. Tento postup sa uplatňuje pri výpočte produkcie životného aj neživotného poistenia. Hodnota výnosov z finančného umiestnenia technických rezerv sa očisťuje o realizované zisky a straty. V prípade životného poistenia sa očisťuje aj o nerealizované zisky a straty. Ide o saldo prírastkov a úbytkov finančného umiestnenia technických rezerv. Hodnota prírastku rezervy životného poistenia je tvorená súčtom zmeny stavu rezervy životného poistenia a zmeny stavu rezervy na krytie záväzkov z finančného umiestnenia, ktoré sú očisťované o realizované a nerealizované zisky a straty.

452. **Náklady na poistné plnenie** pokrývajú poistné udalosti, ktoré vznikli v priebehu účtovného obdobia. Náklady na poistné plnenie predstavujú celkové náklady na poistné plnenie v hrubej výške (vrátane podielu zaistovateľov) navýšené o zmenu stavu rezervy na poistné plnenie, zmenu stavu rezervy na vyrovnanie mimoriadnych rizík, nákladov na správu likvidácie poistných udalostí a tiež o zmenu stavu ostatných technických rezerv, pretože tieto sú považované za rezervy súvisiace s nákladmi na poistné plnenie. Pri odhade nárokov (upravené nároky) sa uplatňuje metóda založená na očakávaníach podľa modelu vychádzajúceho z predchádzajúcej schémy nárokov vyplácaných korporáciou. Počnúc rokom 2014 sa začal sledovať v ročnom štatistickom zisťovaní Poi P5-01 ukazovateľ o nákladoch na poistné plnenia súvisiacich so živelnou katastrofou. V súčasnosti sa preveruje možnosť aplikácie metódy založenej na informáciách odvodených ex-post (skutočné vzniknuté nároky plus zmena vyrovnávacích rezerv).

453. **Náklady súvisiace so správou a managementom** likvidácií poistných udalostí sú vylučované z celkových upravovaných nárokov. Hodnota na tieto náklady sa priamo preberá z administratívneho zdroja (Ppn(TAP) 8-01) osobitne za životné a neživotné poistenie.

454. Pokiaľ ide o **zaistovacie služby**, na základe dostupných informácií z ročného štatistického zisťovania môžeme konštatovať, že približne 99% **zaistovacích služieb** je dovážaných, t.j. slovenské poisťovne sú istené zahraničnými. Na druhej strane slovenské poisťovne neposkytujú zaistovacie služby zahraničným poisťovním, preto sa export zaistovacích služieb rovná nule. Zvyšné 1% zaistovacích služieb poskytujú poisťovacie korporácie v rámci rezidentského územia, čo predstavuje produkciu rezidentkej jednotky. Informácie o podieloch domácich a zahraničných zaistovateľov na celkovom hrubom predpísanom poistnom a nákladoch na poistné plnenie sú dostupné zo štatistického výkazu POI P 5-01.

455. Hodnota poplatkov za zaistovacie služby sa počíta samostatne rovným spôsobom ako výpočet poplatkov za priame poisťovacie služby, vrátane výpočtu dodatočného poistného. Z dôvodu nedostupnosti priamych informácií pre výpočet podielu zaistovateľov na dodatočnom poistnom ako aj na prírastku rezervy životného poistenia sa využíva proporčný výpočet. Pre odhad podielu zaistovateľov na celkovom dodatočnom poistnom sa využije percento získané z podielu zaistovateľov na celkovom stave technických rezerv k celkovému stavu technických rezerv. Rovnaké percento sa aplikuje pre výpočet hodnoty podielu zaistovateľov na celkovej zmene stavu rezervy životného poistenia. Pri výpočte zaistenia je použitá tzv. „hrubá“ metóda, t.j. zaznamenané sú všetky transakcie medzi priamymi poisťovateľmi a zaistovateľmi. Transakcie medzi rezidentskými poisťovateľmi a rezidentskými zaistovateľmi sú zaznamenané bez konsolidácie.

456. Hodnota produkcie spoločností poskytujúcich zaistovacie služby sa očisťuje o výšku prijatých provízií.

Tabuľka č. 203 Alokácia poisťovacích služieb za neživotné poistenie

v tis. €

Služby neživotného poistenia	POUŽITIE						
	S.1+S.2	S.11	S.12	S.13	S.14	S.15	S.2
Ukazovateľ							
Vývoz	28 905	-	-	-	-	-	28 905
Produkcia (Poplatky za neživotné poistenie a zaistovacie služby) v S.12	-	-	-	-	-	-	-
Medzispotreba	218 689	173 034	20 142	11 129	13 790	594	-
D.44 (Ostatné investičné dôchodky)	38 938	-	38 938	-	-	-	-
KSD	247 279	-	-	-	247 279	-	-

Tabuľka č. 204

v tis. €

Služby neživotného poistenia	ZDROJE						
	S.1+S.2	S.11	S.12	S.13	S.14	S.15	S.2
Ukazovateľ							
Vývoz	494 873	-	494 873	-	-	-	-
Produkcia (Poplatky za neživotné poistenie a zaist'ovacie služby) v S.12	-	-	-	-	-	-	-
Medzispotreba	38 938	13 204	1 382	853	20 958	25	2 516
D.44 (Ostatné investičné dôchodky)	-	-	-	-	-	-	-

Tabuľka č. 205 Alokácia poisťovacích služieb za životné poistenie

v tis. €

Služby životného poistenia	POUŽITIE						
	S.1+S.2	S.11	S.12	S.13	S.14	S.15	S.2
Ukazovateľ							
Vývoz	269	-	-	-	-	-	269
Produkcia (Poplatky za životné poistenie a zaist'ovacie služby) v S.12	-	-	-	-	-	-	-
Medzispotreba	187 469	-	187 469	-	-	-	-
D.44 (Ostatné investičné dôchodky)	388 302	-	-	-	388 302	-	-

Tabuľka č. 206

v tis. €

Služby životného poistenia	ZDROJE						
	S.1+S.2	S.11	S.12	S.13	S.14	S.15	S.2
Ukazovateľ							
Produkcia (Poplatky za životné poistenie a zaist'ovacie služby) v S.12	388 571	-	388 571	-	-	-	-
Medzispotreba	187 469	-	-	-	187 049	-	420
D.44 (Ostatné investičné dôchodky)	-	-	-	-	-	-	-

Tabuľka č. 207 Ilustrácia vplyvu alokácie poisťovacích služieb na HDP a HND

	2010
Vplyv alokácie poisťovacích služieb na HDP v %	1,00
Vplyv alokácie poisťovacích služieb na HND v %	1,02

457. Produkcia neživotného poistenia je alokovaná do medzispotreby sektorov a do konečnej spotreby domácností proporcionálne podľa štruktúry prijatého poistného od sektorov. Táto štruktúra sa získava priamo od poisťovní prostredníctvom ročného štatistického zisťovania.

458. Pre odhad poisťovacích a zaist'ovacích služieb súvisiacich s poistením domov a bytov sa používa rovnaký algoritmus ako pre výpočet celkových služieb neživotného poistenia. Tento algoritmus sa aplikuje na položku poistenie nehnuteľností zisťovanou účtovným výkazom o neživotnom poistení (PPN (PTN) 04-04) - administratívny zdroj dát z NBS). Získané hodnoty predstavujú sumu, ktorú treba zohľadniť v medzispotrebe pri výpočte imputovaného nájomného. Táto časť má nulový vplyv na HND, pretože FISIM a poisťovacie náklady sú už súčasťou medzispotreby bytov, ale na inej úrovni agregácie.

459. Celková hodnota produkcie životného poistenia a poplatkov za služby penzijných fondov sa alokuje do konečnej spotreby domácností. Produkcia z inej ako poisťovacej činnosti poisťovní a ani produkcia pre vlastné konečné použitie sa neodhaduje.

460. V sektore verejnej správy tvorila produkcia v sekcii K 0,1% z celkovej produkcie sektora verejnej správy, podiel netrhovej produkcie tvoril 0,1% produkcie sektora verejnej správy. Produkcia v sektore S.13 sa počíta ako súčet nákladov netrhových výrobcov klasifikovaných v sektore verejnej správy. Ide o transakcie P.2,

P.51C, D.1PAY, D.29PAY – D.39REC. Skladá sa z trhovej a netrhovej produkcie. Výpočet produkcie v S.13 je uvedený v tabuľke 208.

Tabuľka č. 208 Výpočet produkcie v S.13

v tis. €

		64	66	Spolu K
Medzispotreba (P.2)	+	3 998	524	4 522
Spotreba fixného kapitálu (P.51c)	+	1 331	133	1 464
Odmeny zamestnancov (D.1)	+	3 937	605	4 542
Ostatné dane z produkcie (D.29)	+	10	-	10
Ostatné subvencie na produkciu (D.39)	-	-	-	-
Produkcia (P.1)	=	9 276	1 262	10 538
v tom trhová (P.11)		-711	733	22
pre vlastné končené použite (P.12)		-	-	-
ostatná netrhová (P.13)		9 987	529	10 516

461. V sektore domácností tvorila produkcia v sekcii K 1,2 % z celkovej produkcie sektora domácností. Výpočet produkcie v S.14 a jej úpravy sú uvedené v tabuľkách 209 a 210.

Tabuľka č. 209 Výpočet produkcie v S.14

v tis. €

		64	65	66	Spolu K
Predaj tovaru		5 590	-	169 236	174 826
Predaj výrobkov a služieb	+	140 175	250	193 244	333 669
Ostatné príjmy	+	2 422	67	34 698	37 187
Nákup tovaru	-	89 044	-	90 676	179 720
Nedokončená výroba, výrobky, zvieratá, ostatné	+	-	-	-3	-3
Produkcia (Úč FO 1-01 + Úč FO 2-01)	=	59 143	317	306 499	365 959

Tabuľka č. 210 Úpravy produkcie v S.14

v tis. €

		64	65	66	Spolu K
Produkcia (Úč FO 1-01+Úč FO 2-01)		59 143	317	306 499	365 959
Zisky/straty z držby zásob	-	-	-	-1	-1
Produkcia	=	59 143	317	306 500	365 960
v tom trhová		59 143	317	306 500	365 960
pre vlastné konečné použitie		-	-	-	-

Medzispotreba

462. Medzispotreba v sekcii K je súčtom medzispotreby odvetví 65, 66 a 67 podľa jednotlivých sektorov. Je vyjadrená v kúpnych cenách.

Tabuľka č. 211 Medzispotreba podľa sektorov

v tis. €

	64	65	66	Spolu K
S.12	894 824	632 649	156 974	1 684 447
S.13	3 998	-	524	4 522
S.14	22 996	72	105 456	128 524
Spolu K	921 818	632 721	262 954	1 817 493

463. Objem medzispotreby v sektore finančných korporácií tvoril 43,1 % z produkcie S.12 v sekcii K. Výpočet medzispotreby v S.12 je uvedený v tabuľkách 212 až 216.

Tabuľka č. 212 Medzispotreba v S.12

v tis. €

	64	65	66	Spolu K
S.121	15 849	-	-	15 849
S.122	673 774	-	-	673 774
S.123	11 188	-	-	11 188
S.124	22 590	-	-	22 590
S.125	155 825	-	-	155 825
S.126 Peňažníctvo	14 357	-	67 290	81 647
S.126 Poistovníctvo	-	28 340	89 684	118 024
S.127	1 241	-	-	1 241
S.128	-	578 350	-	578 350
S.129	-	25 959	--	25 959
Spolu K	894 824	632 649	156 974	1 684 447

Tabuľka č. 213 Výpočet medzispotreby v S.121

v tis. €

Nakupované výkony		14 298
Náklady na poplatky a provízie	+	1 250
Poplatky za služby neživotného poistenia	+	319
Zisky/straty z držby zásob	+	-18
Medzispotreba S.121	=	15 849

Tabuľka č. 214 Výpočet medzispotreby v S.122

v tis. €

Nakupované výkony		465 895
Náklady na poplatky a provízie	+	139 954
Produkcia NBS v nákladoch	+	55 428
Poplatky za služby neživotného poistenia	+	13 098
Zisky/straty z držby zásob	+	-601
Medzispotreba S.122	=	673 774

Tabuľka č. 215 Výpočet medzispotreby v S. 123, S.124, S.125, S.126 a S.127

v tis. €

		64	66	Spolu
Spotreba materiálu, energie a služieb		199 823	151 359	351 182
Manká a škody na zásobách	+	659	66	725
Poplatky za služby neživotného poistenia	+	4 923	77	5 000
Zisky/straty z držby zásob	+	-204	-110	-314
Alokácia FISIM	+	-	5 582	5 582
Medzispotreba S.123- S.127	=	205 201	156 974	362 175

Tabuľka č. 216 Výpočet medzispotreby v S.128 a 129

v tis. €

		65
Spotreba materiálu, energie a služieb		449 084
Poplatky za prijaté zaist'ovacie služby	+	10 045
Náklady na správu likvidácie	+	31 895
Poplatky za služby neživotného poistenia	+	1 725
Náklady na finančné umiestnenie	+	133 287
Zisky/straty z držby zásob	+	-21
FISIM alokovaný	+	6 634
Medzispotreba S.128 a S.129	=	632 649

464. Objem medzispotreby **sektora verejnej správy** predstavoval 42,9% z celkovej produkcie sektora verejnej správy v sekcii K. Výpočet medzispotreby v S.13 a jej úprava je uvedená v tabuľke 217.

Tabuľka č. 217 Výpočet medzispotreby v S.13

v tis. €

		64	66	Spolu K
Zdrojové údaje (Fin 1-4)	+	-	255	255
Reklasifikácia jednotiek	+	3 998	271	4 269
Úprava o pohľadávky a záväzky	+	-	-2	-2
Medzispotreba (P.2)	=	3 998	524	4 522

465. Objem medzispotreby v **sektore domácností** tvoril 35,1 % z produkcie S.14 v sekcii K. Výpočet medzispotreby v S.14 a jej úpravy sú uvedené v tabuľkách 218 a 219.

Tabuľka č. 218 Výpočet medzispotreby v S.14

v tis. €

		64	65	66	Spolu K
Spotreba materiálu a energie		10 459	10	7 421	17 890
Prevádzková réžia	+	12 471	61	98 162	110 694
Medzispotreba (Úč FO 1-01)	=	22 930	71	105 583	128 584

Tabuľka č. 219 Úpravy medzispotreby v S.14

v tis. €

		64	65	66	Spolu K
Medzispotreba (Úč FO 1-01)		22 930	71	105 583	128 584
FISIM	+	175	1	806	982
Zisky/straty z držby zásob	+	15	-	40	55
Malé nástroje	-	124	-	973	1 097
Medzispotreba	=	22 996	72	105 456	128 524

3.18 Činnosti v oblasti nehnuteľností (NACE Rev. 2 Sekcia L)

466. Pridaná hodnota v odvetví 68 Činnosti v oblasti nehnuteľností dosiahla hodnotu 4 221 027 tis. €, čo bolo 6,9 % z pridanej hodnoty za celú ekonomiku.

Tabuľka č. 220 Hrubá pridaná hodnota podľa odvetví

v tis. €

	Produkcia	Medzispotreba	Pridaná hodnota	% na pridanú hodnotu
68	6 653 956	2 432 929	4 221 027	6,9
Spolu L	6 653 956	2 432 929	4 221 027	6,9

467. Výpočet agregátu pridanej hodnoty za sekciu L pozostáva zo súčtu pridaných hodnôt za jednotlivé sektory. Do výpočtu vstupuje sektor nefinančných korporácií, sektor verejnej správy, sektor domácností a sektor NISD.

Tabuľka č. 221 Hrubá pridaná hodnota podľa sektorov

v tis. €

	S.11	S.13	S.14	S.15	Spolu L
P.1	1 603 271	15 899	4 927 563	107 223	6 653 956
P.2	787 166	6 874	1 542 108	96 781	2 432 929
B.1g	816 105	9 025	3 385 455	10 442	4 221 027

468. Do sekcie L Činnosti v oblasti nehnuteľností zahrnujeme závodné jednotky z S.11, ktorých hlavná činnosť súvisí s horeuvedenými službami, napr. stavebné bytové družstvá a bytové podniky. Za sektor verejnej správy sem patria príspevkové a rozpočtové organizácie a jednotky riadené obcami (jednotky, ktoré majú v kompetencii správu zariadení patriacich S.13, podniky technických služieb miestnej

samosprávy a podobne). Register zaraďuje do tejto sekcie aj jednotky nezapísané v obchodnom registri zaoberajúce sa činnosťami v oblasti nehnuteľností. Sektor S.15 reprezentujú v tejto sekcii spoločenstvá vlastníkov bytov. Hlavné zdroje pre výpočet produkcie a medzis potreby za sekciu L sú uvedené v kapitole 3.1. Postup úprav na zabezpečenie úplnosti údajov je bližšie popísaný v kap. 7.

Produkcja

469. Produkcia kategórie L je súčtom produkcie odvetvia 68 v jednotlivých sektoroch. Je vyjadrená v základných cenách.

Tabuľka č. 222 Sektorové členenie produkcie v tis. €

	68	Spolu L
S.11	1 603 271	1 603 271
S.13	15 899	15 899
S.14	4 927 563	4 927 563
S.15	107 223	107 223
Spolu L	6 653 956	6 653 956

470. V sektore nefinančných korporácií tvorila produkcia v sekcii L 1,6 % z celkovej produkcie sektora nefinančných korporácií. Najväčší objem produkcie bol vykázaný v komodite KP 68.20 Služby spojené s prenájmom alebo lízingom vlastných nehnuteľností a v komodite 68.32 Správa nehnuteľností na základe poplatku alebo zmluvy. Výpočet produkcie v S.11 a jej úpravy sú uvedené v tabuľkách 223 a 224.

Tabuľka č. 223 Výpočet produkcie v S.11

v tis. €

		68	Spolu L
Tržby za vlastné výrobky a z predaja služieb		1 337 409	1 337 409
Predaj a odovzdanie výrobkov a služieb iným ZJ	+	1	1
Tržby za tovar vo VO	+	45 502	45 502
Tržby za tovar v MO	+	21 702	21 702
Náklady na predaný tovar VO	-	26 745	26 745
Náklady na predaný tovar MO	-	16 319	16 319
Aktivácia	+	8 478	8 478
Zmena stavu zásob nedokončenej výroby	+	-26 368	-26 368
Produkcia (Roč 1-01+Roč 2-01)	=	1 343 660	1 343 660

Tabuľka č. 224 Úpravy produkcie v S.11

v tis. €

		68	Spolu L
Produkcia (Roč 1-01+ Roč 2-01)		1 343 660	1 343 660
Zisky/straty z držby zásob	-	-270	-270
Produkcia bytových služieb	+	252 231	252 231
Podhodnotená produkcia	+	7 462	7 462
Reklasifikácia jednotiek	-	352	352
Produkcia	=	1 603 271	1 603 271
v tom trhová		1 594 793	1 594 793
pre vlastné konečné použitie		8 478	8 478

471. V sektore verejnej správy tvorila produkcia v sekcii L 0,1 % z celkovej produkcie sektora verejnej správy, podiel netrhovej produkcie tvoril 0,1 % produkcie sektora verejnej správy. Produkcia v sektore S.13 sa počíta ako súčet nákladov netrhových výrobcov klasifikovaných v sektore verejnej správy. Ide o transakcie P.2,

P.51C, D.1PAY, D.29PAY – D.39REC. Skladá sa z trhovej a netrhovej produkcie. Výpočet produkcie v S.13 je uvedený v tabuľke 225.

Tabuľka č. 225 Výpočet produkcie v S.13 v tis. €

		68	Spolu L
Medzispotreba (P.2)	+	6 874	6 874
Spotreba fixného kapitálu (P.51c)	+	3 463	3 463
Odmeny zamestnancov (D.1)	+	5 405	5 405
Ostatné dane z produkcie (D.29)	+	157	157
Ostatné subvencie na produkciu (D.39)	-	0	0
Produkcia (P.1)	=	15 899	15 899
v tom trhovú (P.11)		3 663	3 663
pre vlastné konečné použitie (P.12)		0	0
ostatná netrhová (P.13)		12 236	12 236

472. V sektore domácností tvorila produkcia v sekcii L 15,7 % z celkovej produkcie sektora domácností. Výpočet produkcie v S.14 a jej úpravy sú uvedené v tabuľkách 226 a 227.

Tabuľka č. 226 Výpočet produkcie v S.14 v tis. €

		68	Spolu L
Predaj tovaru		37 485	37 485
Predaj výrobkov a služieb	+	86 387	86 387
Ostatné príjmy	+	14 732	14 732
Nákup tovaru	-	15 816	15 816
Nedokončená výroba, výrobky, zvieratá, ostatné	+	-17	-17
Produkcia (Úč FO 1-01 + Úč FO 2-01)	=	122 771	122 771

Tabuľka č. 227 Úpravy produkcie v S.14 v tis. €

		68	Spolu L
Produkcia (Úč FO 1-01+Úč FO 2-01)		122 771	122 771
Podhodnotená produkcia	+	33 323	33 323
Registrovaní – nezistené N5	+	10 159	10 159
Predaj bez potvrdenky N1	+	173 245	173 245
Imputovaná nájomné	+	4 588 063	4 588 063
Zisky/straty z držby zásob	-	-2	-2
Produkcia	=	4 927 563	4 927 563
v tom trhovú		339 500	339 500
pre vlastné konečné použitie		4 588 063	4 588 063

473. V sektore neziskových inštitúcií slúžiacich domácnostiam tvorila produkcia v sekcii L 8,3 % z celkovej produkcie S.15. Výpočet produkcie v S.15 je uvedený v tabuľke 228.

Tabuľka č. 228 Výpočet produkcie v S.15 v tis. €

		68	Spolu L
Medzispotreba		96 781	96 781
Odmeny zamestnancov	+	9 965	9 965
Ostatné dane z produkcie	+	149	149
Spotreba fixného kapitálu	+	328	328
Produkcia	=	107 223	107 223
v tom trhovú		20 099	20 099
ostatná netrhová		87 124	87 124

Medzispotreba

474. Medzispotreba v sekcii L je súčtom medzispotreby v jednotlivých sektoroch. Je vyjadrená v kúpnych cenách.

Tabuľka č. 229 Medzispotreba podľa sektorov v tis. €

	68	Spolu L
S.11	787 166	787 166
S.13	6 874	6 874
S.14	1 542 108	1 542 108
S.15	96 781	96 781
Spolu L	2 432 929	2 432 929

475. Objem medzispotreby v **sektore nefinančných korporácií** tvoril 49,1 % z produkcie S.11 v sekcii L. Výpočet medzispotreby v S.11 a jej úpravy sú uvedené v tabuľkách 230 a 231.

Tabuľka č. 230 Výpočet medzispotreby v S.11

v tis. €

		68	Spolu L
Spotreba nakúpeného materiálu a energie		139 631	139 631
Služby nakúpené	+	577 162	577 162
Spotreba materiálu energie a služieb nakúpených resp. prevzatých od iných ZJ v rámci podniku vrátane vnútorného obratu	+	1	1
Manká a škody na zásobách	+	1 311	1 311
Medzispotreba (Roč 1-01+Roč 2-01)	=	718 105	718 105

Tabuľka č. 231 Úpravy medzispotreby v S.11

v tis. €

		68	Spolu L
Medzispotreba (Roč 1-01+ Roč 2-01)		718 105	718 105
Zisky/straty z držby zásob	+	105	105
Poplatky za poisťovacie služby	+	713	713
Nadhodnotená medzispotreba	-	9 603	9 603
FISIM	+	81 943	81 943
Malé nástroje	-	3 734	3 734
Výskum a vývoj	-	93	93
Reklasifikácia jednotiek	-	270	270
Medzispotreba	=	787 166	787 166

476. Objem medzispotreby **sektora verejnej správy** predstavoval 43,2 % z celkovej produkcie sektora verejnej správy v sekcii L. Výpočet medzispotreby v S.13 a jej úpravy sú uvedené v tabuľke 232.

Tabuľka č. 232 Výpočet medzispotreby v S.13

v tis. €

		68	Spolu L
Zdrojové údaje (Fin 1-4)	+	6 466	6 466
Malé nástroje	+	-13	-13
Reklasifikácia jednotiek	+	270	270
Úprava o pohľadávky a záväzky	+	150	150
Medzispotreba (P.2)	=	6 874	6 874

477. Objem medzispotreby v **sektore domácností** tvoril 31,3 % z produkcie S.14 v sekcii L. Výpočet medzispotreby v S.14 a jej úpravy sú uvedené v tabuľkách 233 a 234.

Tabuľka č. 233 Výpočet medzispotreby v S.14

v tis. €

		68	Spolu L
Spotreba materiálu a energie		5 096	5 096
Prevádzková réžia	+	53 612	53 612
Medzispotreba (Úč FO 1-01)	=	58 708	58 708

Tabuľka č. 234 Úpravy medzispotreby v S.14

v tis. €

		68	Spolu L
Medzispotreba (Úč FO 1-01)		58 708	58 708
Nadhodnotená medzispotreba	-	9 294	9 294
Registrovaní - nezistená produkcia N5	+	1 743	1 743
Medzispotreba k imputovanému nájomnému	+	1 490 518	1 490 518
FISIM	+	448	448
Zisky/straty z držby zásob	+	195	195
Malé nástroje	-	210	210
Medzispotreba	=	1 542 108	1 542 108

478. Objem medzispotreby v **sektore neziskových inštitúcií slúžiacich domácnostiam** tvoril 90,3 % z produkcie S.15 v sekcii L. Výpočet medzispotreby v S.15 je uvedený v tabuľke 235.

Tabuľka č. 235 Výpočet a úprava medzispotreby v S.15

v tis. €

		68	Spolu L
Spotreba nakúpeného materiálu a energie		32 631	32 631
Nakúpené služby	+	61 434	61 434
Manká a škody na zásobách	+	-	-
Ostatné náklady zahrnuté do medzispotreby	+	468	468
FISIM	+	2 248	2 248
Medzispotreba	=	96 781	96 781

Imputované nájomné

479. Na výpočet imputovaného nájomného ŠÚ SR v súčasnosti využíva nákladovú metódu. Podľa metódy užívateľských nákladov je produkcia bytových služieb súčtom medzispotreby, spotreby fixného kapitálu, iných daní (po odpočítaní subvencií na produkciu) a čistého prevádzkového prebytku. Bytové služby poskytované vlastníckmi obydľí sú súčasťou výpočtu imputovaného nájomného.

480. Pri výpočte jednotlivých nákladových položiek imputovaného nájomného za byty sa vychádza z počtu bytov obývaných vlastníckmi zisteného z výsledkov Sčítania osôb, bytov a domov 2011. Uvedený údaj sa každoročne aktualizuje podľa výsledkov štatistiky výstavby nových bytov. Táto štatistika obsahuje podrobné údaje o štruktúre novopostavených bytov ako aj údaje o úbytku bytov (z dôvodu ich demolácie, zmeny užívania a pod.)

481. Pre výpočet nákladových položiek je dôležitá **reprodukčná cena jedného bytu**. Tento údaj je súčinom priemernej podlahovej plochy bytu a priemernej ceny za m². Pri stanovení priemernej podlahovej plochy je počet bytov z SODB 2011 upravený o prírastky novopostavených bytov s kvantifikovanou priemernou plochou. Priemerná cena za m² sa preberá zo štatistiky NBS.

482. Pri výpočte hodnoty medzispotreby sa využívajú výsledky štatistického zisťovania o nákladoch na bývanie v nájomných bytoch, ktoré v rokoch 1997 až 1999

zorganizovalo Ministerstvo výstavby a regionálneho rozvoja SR. Výsledky tohto zisťovania, ktorého sa zúčastnilo viac ako polovica z celkového počtu organizácií prevádzkujúcich nájomné byty na celom území SR, umožnili vyčíslíť priemerné náklady na prevádzku a opravy jedného bytu. Uvedený postup zisťovania sa zvolil preto, že umožňoval vylúčiť pracovné vstupy z produkcie bytov obývaných vlastníckmi. Získané hodnoty sa upravujú o výdavky na veľké opravy (patria do THFK). Ich objem bol identifikovaný zo štatistiky rodinných účtov a následne odrátaný z medzispotreby.

483. Získané údaje o nákladoch na údržbu a prevádzku sa medziročne aktualizujú pomocou príslušných CPI indexov. Náklady na prevádzku sa aktualizujú pomocou indexu za COICOP 4.1. a náklady na údržbu pomocou indexu za COICOP 4.3.

484. V medzispotrebe sú tiež zahrnuté relevantné poplatky za poistné služby a FISIM (súvisiace s bývaním). Výpočet vychádza z administratívnych zdrojov dát z NBS (bližšie popísané v kap. 3.17).

485. Spotreba fixného kapitálu sa počíta metódou permanentnej inventarizácie (PIM) z reprodukčnej hodnoty bytov obývaných vlastníckmi, pričom sa uvažuje so životnosťou bytov 55 rokov a lineárnym odpisovaním.

486. Pri výpočte imputovaného nájomného sa neuvažuje s položkou „dane mínus subvencie“. ŠÚ SR nemá k dispozícii spoľahlivé údaje o celkovej sume vyinkasovanej domovej dani (obecné úrady inkasujú domovú daň spolu s daňou za pozemky), avšak podľa expertných odhadov jej veľkosť je približne rovnaká ako celková suma vyplatených dotácií na bývanie.

487. Hodnota prevádzkového prebytku sa počíta ako 2,5% podiel (skutočná ročná miera návratnosti) z čistej hodnoty bytov obývaných vlastníckmi. Pri výpočte čistej hodnoty bytov sa uvažuje o dobe životnosti bytového fondu 55 rokov, rovnako ako pri výpočte spotreby fixného kapitálu.

488. Do výpočtu imputovaného nájomného a výpočtu medzispotreby bytových služieb nevstupujú poplatky za vykurovanie, vodné, stočné, elektrinu apod. Sú zaznamenané v konečnej spotrebe domácností v rámci príslušnej skupiny COICOP.

489. Pre výpočet imputovanej produkcie rekreačných chatiek a garáží sa používajú hodnoty priemerného nájomného zisťované z inzerátov uverejnených v dennej tlači, na internete a pod. Počet garáží užívaných domácnosťami a tiež počet rekreačných chatiek je k dispozícii z výkazov miestnej správy MOŠ – MIS 1-01 doplňujúci zdroj údajov).

Výpočet imputovaného nájomného v roku 2010 je uvedený v tabuľke 236.

Tabuľka č. 236 Výpočet imputovaného nájomného v tis. €

		2010
Medzispotreba		1 490 518
Spotreba fixného kapitálu	+	1 590 175
Čistý prevádzkový prebytok	+	1 347 755
Imputovaná produkcia chat a garáží	+	159 615

Celková imputovaná produkcia	=	4 588 063
------------------------------	---	-----------

Prenajímané byty

490. Produkcia za prenájané byty je zahrnutá v celkovej produkcii NACE 68, ale nie je možné ju oddeliť od celkovej hodnoty. Vieme odhadnúť len niektoré údaje na základe celkovej hodnoty skutočného nájomného (súčasť konečnej spotreby domácností ako COICOP 4.1 - výpočet sa opiera o údaje z rodinných účtov), ktoré by sa malo rovnať celkovej produkcii nájomných bytov.

491. Medzispotreba za S.1 sa počíta ako podiel na produkcii za prenájané byty, ktorý je rovnaký ako v prípade imputovaného nájomného. Predpokladáme, že produkcia sektorov S.12 a S.15 je bezvýznamná alebo blízka nule. Údaj P.1 a P.2 za sektor S.11 je hrubým odhadom z produkčných štatistík a údaje za sektor S.14 sú výsledkom odpočítania ostatných sektorov z celkového súčtu.

Tabuľka č. 237 Trhové nájomné v roku 2010

v tis. €

Sektor	S.11	S.12	S.13	S.14	S.15	Spolu S.1
Produkcia	38 598	-	103 896	394 483	-	536 977
Medzispotreba	15 200	-	26 200	122 671	-	164 071

Družstevné byty

492. V rámci Slovenskej republiky existujú družstevné byty, avšak nájomné je porovnateľné s ostatným súkromným nájomným. Problematika lacného nájomného v podmienkach Slovenskej republiky preto nie je relevantná.

493. Ak sú vlastními bytov bytové družstvá (S.11), nájomné platené členmi družstva bytovým družstvom obsahuje všetky platby spojené s užívaním družstevného bytu: správa budovy (likvidácia odpadkov, elektrina v dome, upratovanie spoločných priestorov, údržba a opravy spoločných priestorov, atď.), fond „prevádzky, údržby a opráv“, poplatok za správu a splátky anuity.

494. Ak ide o byty obývané vlastními, nájomné platené vlastními vybranému správcovi domu obsahuje platby za poskytovanie týchto služieb:

- správa domu (nákupy tovarov a služieb na prevádzku, údržba a opravy spoločných častí domu, spoločné zariadenia domu a ostatné činnosti spojené s používaním tohto domu ako celku), odmena za správu,
- správa platieb vlastníkov za vykonávanie týchto činností (služby spojené s užívaním bytov), ako aj fondu „prevádzky, údržby a opráv“, ktorý sa skladá z príspevkov jednotlivých vlastníkov.

Prázdnne byty

495. Náklady vstupujúce do medzispotreby vznikajú aj v prípade neobývaných – prázdnych obydli. Odhad medzispotreby za prázdne byty sa opiera o počty prázdnych bytov získaných zo sčítania 2011 ako aj z predchádzajúcich cenov. Predpokladáme, že 90% z týchto prázdnych bytov by malo byť zahrnutých do výpočtu imputovaného nájomného. Pri výpočte medzispotreby sme použili rovnaké jednotkové náklady na opravy a údržbu ako pre byty obývané vlastními. Takto vypočítaná medzispotreba za prázdne byty je zahrnutá do celkovej medzispotreby za byty obývané vlastními.

Údržba a opravy

496. Výdavky na údržbu a malé opravy obydľí (bez ohľadu na platiteľa) sú opierajú o štatistiku maloobchodu. Tá časť výdavkov na malé opravy, ktorá na základe štatistického zisťovania o nákladoch na bývanie v nájomných bytoch (ktoré v rokoch 1997 až 1999 zorganizovalo Ministerstvo výstavby a regionálneho rozvoja SR) nie je zahrnutá v medzispotrebe, je zaznamenaná ako konečná spotreba domácností.

Prázdninové domy

497. Problematika prázdninových domov v podmienkach Slovenskej republiky predstavuje zanedbateľný vplyv na hrubý národný dôchodok. Pre rok 2010 sme vykonali samostatné odhady týkajúce sa nehnuteľností vlastnených slovenskými rezidentmi v zahraničí a nehnuteľností vlastnených nerezidentmi na území Slovenskej republiky (pozri kap. 8.4.2.2).

3.19 Odborné, vedecké a technické činnosti (NACE Rev. 2 Sekcia M)

498. Pridaná hodnota v odvetviach 69 Právne a účtovnícke činnosti, 70 Vedenie firiem; poradenstvo v oblasti riadenia, 71 Architektonické a inžinierske činnosti; technické testovanie a analýzy, 72 Vedecký výskum a vývoj, 73 Reklama a prieskum trhu, 74 Ostatné odborné, vedecké a technické činnosti a 75 Veterinárne činnosti, ktoré patria do tejto sekcie dosiahla hodnotu 2 991 411 tis. €, čo bolo 4,9 % z pridanej hodnoty za celú ekonomiku.

Tabuľka č. 238 Hrubá pridaná hodnota podľa odvetví v tis. €

	Produkcia	Medzispotreba	Pridaná hodnota	% na pridanú hodnotu
69	1 419 950	430 854	989 096	1,6
70	889 923	438 275	451 648	0,7
71	1 657 842	850 264	807 578	1,3
72	222 111	71 711	150 400	0,2
73	972 462	671 776	300 686	0,5
74	458 157	201 107	257 050	0,4
75	62 716	27 763	34 953	0,1
Spolu M	5 683 161	2 691 750	2 991 411	4,9

499. Výpočet agregátov pridanej hodnoty za odvetvia pozostáva z ich súčtu za jednotlivé sektory. V prípade sekcie M vstupuje do výpočtu sektor nefinančných korporácií, sektor verejnej správy a sektor domácností.

Tabuľka č. 239 Hrubá pridaná hodnota podľa sektorov v tis. €

	S.11	S.13	S.14	Spolu M
P.1	3 514 713	214 828	1 953 620	5 683 161
P.2	2 038 617	80 605	572 528	2 691 750
B.1g	1 476 096	134 223	1 381 092	2 991 411

500. Do sekcie M Odborné, vedecké a technické činnosti zahrnujeme závodné jednotky patriace do sektora nefinančných korporácií, ktorých hlavná činnosť súvisí s horeuvedenými službami. Významnú časť produkcie v sektore verejnej správy generujú skúšobné ústavy a iné odborne zamerané kontrolné a skúšobné orgány patriace do sektora S.13. V sektore domácností sú zaradené vo veľkom počte jednotky v právnej forme 101 fyzická osoba – podnikateľ nezapísaný v obchodnom

registri a v právnej forme 105 slobodné povolanie – fyzická osoba podnikajúca na základe iného ako živnostenského zákona. Hlavné zdroje pre výpočet produkcie a medzispotreby za sekciu M sú uvedené v kapitole 3.1. Postup úprav na zabezpečenie úplnosti údajov je bližšie popísaný v kap. 7.

Produkcia

501. Produkcia sekcie M je súčtom produkcie odvetví 69, 70, 71, 72, 73, 74 a 75 v jednotlivých sektoroch. Je vyjadrená v základných cenách.

Tabuľka č. 240 Sektorové členenie produkcie

v tis. €

	69	70	71	72	73	74	75	Spolu M
S.11	592 269	730 943	1 072 320	71 853	799 968	245 863	1 497	3 514 713
S.13	-	9 802	50 327	130 853	-	14 666	9 180	214 828
S.14	827 681	149 178	535 195	19 405	172 494	197 628	52 039	1 953 620
Spolu M	1 419 950	889 923	1 657 842	222 111	972 462	458 157	62 716	5 683 161

502. V sektore nefinančných korporácií tvorila produkcia v sekcii M 3,4 % z celkovej produkcie sektora nefinančných korporácií. Najväčší objem produkcie bol vykázaný v komodite KP 73.11.11 Komplexné reklamné služby, v komodite 71.12.20 Manažérske služby riadenia stavebných projektov. Výpočet produkcie v S.11 a jej úpravy sú uvedené v tabuľkách 241 a 242.

Tabuľka č. 241 Výpočet produkcie v S.11

v tis. €

	69	70	71	72	73	74	75	Spolu M
Tržby za vlastné výrobky a z predaja služieb	577 274	711 509	1 032 423	69 906	770 583	237 980	1 484	3 401 159
Predaj a odovzdanie výrobkov a služieb iným ZJ	+	-	-	-	-	-	-	-
Tržby za tovar vo VO	+	549	91 948	11 612	380	52 045	126 391	282 925
Tržby za tovar v MO	+	3 675	9 377	6 783	426	17 507	6 317	44 085
Náklady na predaný tovar VO	-	314	79 143	10 153	291	37 961	121 559	249 421
Náklady na predaný tovar MO	-	2 439	8 729	6 111	336	12 417	4 758	34 790
Aktivácia	+	-	1 082	23 091	77	519	3 526	28 295
Zmena stavu zásob nedokončenej výroby	+	9 667	1 179	7 204	1 202	5 547	-3 551	21 248
Produkcia (Roč 1-01+Roč 2-01)	=	588 412	727 223	1 064 849	71 364	795 823	244 346	3 493 501

Tabuľka č. 242 Úpravy produkcie v S.11

v tis. €

	69	70	71	72	73	74	75	Spolu M
Produkcia (Roč 1-01+ Roč 2-01)	588 412	727 223	1 064 849	71 364	795 823	244 346	1 484	3 493 501
Zisky/straty z držby zásob	-	-46	-406	-1 044	-28	-2	-26	-1 552
Podhodnotená produkcia	+	3 811	3 314	6 424	461	4 143	1 491	19 657
Zmena objemu vývozu tovarov	+	-	-	3	-	-	-	3
Produkcia	=	592 269	730 943	1 072 320	71 853	799 968	245 863	3 514 713
v tom trhov	592 269	729 861	1 049 229	71 776	799 449	242 337	1 497	3 486 418
pre vlastné konečné použitie	-	1082	23091	77	519	3526	-	28 295

503. V sektore verejnej správy tvorila produkcia v sekcii M 1,8 % z celkovej produkcie sektora verejnej správy, podiel netrhovej produkcie tvoril 1,6 % produkcie sektora verejnej správy. Produkcia v sektore S.13 sa počíta ako súčet nákladov netrhových výrobcov klasifikovaných v sektore verejnej správy. Ide o transakcie P.2,

P.51C, D.1PAY, D.29PAY – D.39REC. Skladá sa z trhovej a netrhovej produkcie. Výpočet produkcie v S.13 je uvedený v tabuľke 243.

Tabuľka č. 243 Výpočet produkcie v S.13

v tis. €

		70	71	72	74	75	Spolu M
Medzispotreba (P.2)	+	7 315	28 025	37 867	4 006	3 392	80 605
Spotreba fixného kapitálu (P.51c)	+	192	4 579	13 762	3 082	1 653	23 268
Odmeny zamestnancov (D.1)	+	2 294	17 586	78 185	7 344	4 112	109 521
Ostatné dane z produkcie (D.29)	+	1	137	1 039	234	23	1 434
Ostatné subvencie na produkciu (D.39)	-	-	-	-	-	-	-
Produkcia (P.1)	=	9 802	50 327	130 853	14 666	9 180	214 828
v tom trhovú (P.11)		98	4 133	18 009	3 066	3 687	28 993
pre vlastné končené použité (P.12)		-	-	-	-	-	-
ostatná netrhová (P.13)		9 704	46 194	112 844	11 600	5 493	185 835

504. V sektore domácností tvorila produkcia v sekcii M 6,2 % z celkovej produkcie sektora domácností. Výpočet produkcie v S.14 a jej úpravy sú uvedené v tabuľkách 244 a 245.

Tabuľka č. 244 Výpočet produkcie v S.14

v tis. €

		69	70	71	72	73	74	75	Spolu M
Predaj tovaru		98 625	32 821	37 993	9 166	35 254	37 629	3 246	254 734
Predaj výrobkov a služieb	+	523 886	89 817	372 246	9 832	117 823	125 333	33 900	1 272 837
Ostatné príjmy	+	24 578	10 662	11 510	199	4 501	7 042	1 290	59 782
Nákup tovaru	-	50 992	16 716	17 281	1 819	26 947	23 097	3 704	140 556
Nedokončená výroba, výrobky, zvieratá, ostatné	+	-14	4	152	-	-6	-52	-53	31
Produkcia (Úč FO 1-01 + Úč FO 2-01)	=	596 083	116 588	404 620	17 378	130 625	146 855	34 679	1 446 828

Tabuľka č. 245 Úpravy produkcie v S.14

v tis. €

		69	70	71	72	73	74	75	Spolu M
Produkcia (Úč FO 1-01+Úč FO 2-01)		596 083	116 588	404 620	17 378	130 625	146 855	34 679	1 446 828
Podhodnotená produkcia	+	191 112	28 583	106 775	2 027	39 348	39 031	9 972	416 848
Registrovaní – nezistené N5	+	36 477	4 006	21 757	-	2 516	11 046	7 278	83 080
Predaj bez potvrdenky N1	+	4 007	-	2 039	-	-	694	109	6 849
Zisky/straty z držby zásob	-	-2	-1	-4	-	-5	-2	-1	-15
Produkcia	=	827 681	149 178	535 195	19 405	172 494	197 628	52 039	1 953 620
v tom trhovú		827 681	149 178	535 195	19 405	172 494	197 628	52 039	1 953 620
pre vlastné konečné použitie		-	-	-	-	-	-	-	-

Medzispotreba

505. Medzispotreba v kategórii M je súčtom medzispotreby v jednotlivých sektoroch. Je vyjadrená v kúpnych cenách.

Tabuľka č. 246 Medzispotreba podľa sektorov

v tis. €

	69	70	71	72	73	74	75	Spolu M
S.11	235 199	381 609	653 903	30 308	600 400	136 527	671	2 038 617
S.13	-	7 315	28 025	37 867	-	4 006	3 392	80 605
S.14	195 655	49 351	168 336	3 536	71 376	60 574	23 700	572 528
Spolu M	430 854	438 275	850 264	71 711	671 776	201 107	27 763	2 691 750

506. Objem medzispotreby v **sektore nefinančných korporácií** tvoril 58 % z produkcie S.11 v sekcii M. Výpočet medzispotreby v S.11 a jej úpravy sú uvedené v tabuľkách 247 a 248.

Tabuľka č. 247 Výpočet medzispotreby v S.11

v tis. €

		69	70	71	72	73	74	75	Spolu M
Spotreba nakúpeného materiálu a energie		19 639	114 938	200 812	13 134	70 005	39 946	627	459 101
Služby nakúpené	+	215 639	270 946	460 502	17 901	532 319	95 519	56	1 592 882
Spotreba materiálu energie a služieb nakúpených resp. prevzatých od iných ZJ v rámci podniku vrátane vnútorného obratu	+	-	-	-	-	-	-	-	-
Manká a škody na zásobách	+	38	49	660	6	47	521	-	1 321
Medzispotreba (Roč 1-01+Roč 2-01)	=	235 316	385 933	661 974	31 041	602 371	135 986	683	2 053 304

Tabuľka č. 248 Úpravy medzispotreby v S.11

v tis. €

		69	70	71	72	73	74	75	Spolu M
Medzispotreba (Roč 1-01+Roč 2-01)		235 316	385 933	661 974	31 041	602 371	135 986	683	2 053 304
Zisky/straty z držby zásob	+	-4	186	-76	-105	-2	461	-4	456
Poplatky za poisťovacie služby	+	570	396	1 610	60	1 720	147	-	4 503
Nadhodnotená medzispotreba	-	1 856	3 713	4 793	207	3 258	1 198	8	15 033
FISIM	+	4 026	6 197	3 842	72	4 905	1 761	-	20 803
Malé nástroje	-	2 853	7 390	7 469	553	5 336	631	-	24 232
Zmena objemu dovozu tovarov	+	-	-	-2	-	-	1	-	-1
Výskum a vývoj	-	-	-	1 183	-	-	-	-	1 183
Medzispotreba	=	235 199	381 609	653 903	30 308	600 400	136 527	671	2 038 617

507. Objem medzispotreby **sektora verejnej správy** predstavoval 37,5 % z celkovej produkcie sektora verejnej správy v sekcii M. Výpočet medzispotreby v S.13 a jej úprava je uvedená v tabuľke 249.

Tabuľka č. 249 Výpočet medzispotreby v S.13

v tis. €

		70	71	72	74	75	Spolu M
Zdrojové údaje (Fin 1-4)	+	7 883	12 422	36 269	5 497	3 537	65 608
Malé nástroje	+	-	-114	-1 071	-307	-9	-1 501
Úprava o pohľadávky a záväzky	+	-569	15 717	2 669	-1 184	-137	16 497
Medzispotreba (P.2)	=	7 315	28 025	37 867	4 006	3 392	80 605

508. Objem medzispotreby v **sektore domácností** tvoril 29,3 % z produkcie S.14 v sekcii M. Výpočet medzispotreby v S.14 a jej úpravy sú uvedené v tabuľkách 250 a 251.

Tabuľka č. 250 Výpočet medzispotreby v S.14

v tis. €

		69	70	71	72	73	74	75	Spolu M
Spotreba materiálu a energie		15 690	5 852	36 501	2 766	23 428	10 162	15 825	110 224
Prevádzková réžia	+	205 371	50 384	154 913	1 324	58 946	57 876	10 030	538 844
Medzispotreba (Úč FO 1-01)	=	221 061	56 236	191 414	4 090	82 374	68 038	25 855	649 068

Tabuľka č. 251 Úpravy medzispotreby v S.14

v tis. €

		69	70	71	72	73	74	75	Spolu M
Medzispotreba (Úč FO 1-01)		221 061	56 236	191 414	4 090	82 374	68 038	25 855	649 068
Nadhodnotená medzispotreba	-	32 929	8 342	28 266	563	11 832	10 113	3 934	95 979
Registrovaní - nezistená produkcia N5	+	6 517	1 035	5 593	-	523	2 253	1 583	17 504
FISIM	+	1 689	429	1 462	31	629	520	197	4 957
Zisky/straty z držby zásob	+	132	41	25	-	39	64	-1	300
Malé nástroje	-	815	48	1 892	22	357	188	-	3 322
Medzispotreba	=	195 655	49 351	168 336	3 536	71 376	60 574	23 700	572 528

Výskum a vývoj

509. Ročné štatistické zisťovanie zahŕňa aj otázky o tom, či daná spravodajská jednotka vykonáva činnosti výskumu a vývoja a tiež aké náklady na tieto činnosti vynaložila.

V podmienkach SR existujú dva typy organizácií, ktoré sa venujú činnostiam výskumu a vývoja:

- nezávislé výskumno-vývojové organizácie, to znamená právnické a fyzické osoby, ktorých hlavnou činnosťou je výskum a vývoj v zmysle klasifikácie SK NACE Rev.2
- pracovné miesta s pridruženou činnosťou výskumu a vývoja, tj. právnické a fyzické osoby, ktorých hlavnou činnosťou nie je výskum a vývoj, ale potenciál ich výskumno-vývojovej činnosti predstavuje minimálne jeden človeko-rok v prepočte na plný úväzok.

510. Niektoré výskumné a vývojové organizácie alebo pracovné miesta vykonávajú výskumno-vývojovú činnosť aj v miestnej ČJ. To je prípad napríklad vysokých škôl, keď univerzita môže mať fakultu situovanú v inom regióne krajiny.

511. Pokiaľ ide o financovanie aktivít výskumu a vývoja vo veľkých organizáciách, pre našu krajinu nie je typické vytvárať separátne miestne ČJ na sledovanie ich výdavkov.

512. V štatistike výskumu a vývoja meriame náklady na výskum a vývoj vo všetkých sektoroch (podnikateľský sektor, verejná správa, vyššie vzdelávanie a súkromné neziskové inštitúcie).

513. V štatistike výskumu a vývoja podľa Frascati manuálu sa sledujú len výdavky na výskum a vývoj v bežných cenách. Celkový objem výdavkov vynaložených v organizácii na aktivity výskumu a vývoja zahŕňajú kapitálové a bežné výdavky. Z výdavkov vynaložených mimo organizácie sa sem zahŕňajú len tie, ktoré slúžia na podporu vnútorného výskumu a vývoja (napr. kúpa vybavenia pre VV). Odpisy budov, strojného technického zariadenia a vybavenia sú zo štatistického sledovania vnútorných výdavkov na VV vylúčené. Kapitalizácia R&D a problematika merania softvéru je bližšie popísaná v kap.5.

3.20 Administratívne a podporné služby (NACE Rev. 2 Sekcia N)

514. Pridaná hodnota v odvetviach 77 Prenájom a lízing, 78 Sprostredkovanie práce, 79 Činnosti cestovných agentúr, rezervačné služby cestovných kancelárií a súvisiace

činnosti, 80 Bezpečnostné a pátracie služby, 81 Činnosti súvisiace s údržbou zariadení a krajinou úpravou a 82 Administratívne, pomocné kancelárske a iné obchodné pomocné činnosti, ktoré patria do tejto sekcie dosiahla v roku 2010 hodnotu 1 561 600 tis. €, čo bolo 2,5 % z pridanej hodnoty za celú ekonomiku.

Tabuľka č. 252 Hrubá pridaná hodnota podľa odvetví

v tis. €

	Produkcia	Medzispotreba	Pridaná hodnota	% na pridanú hodnotu
77	574 835	244 694	330 141	0,5
78	233 784	49 886	183 898	0,3
79	516 579	411 782	104 797	0,2
80	288 610	71 461	217 149	0,4
81	402 604	157 464	245 140	0,4
82	1 035 508	555 033	480 475	0,7
Spolu N	3 051 920	1 490 320	1 561 600	2,5

515. Výpočet agregátov pridanej hodnoty za odvetvia pozostáva z ich súčtu za jednotlivé sektory. V prípade sekcie N vstupuje do výpočtu sektor nefinančných korporácií, sektor verejnej správy a sektor domácností.

Tabuľka č. 253 Hrubá pridaná hodnota podľa sektorov

v tis. €

	S.11	S.13	S.14	Spolu N
P.1	2 513 807	31 881	506 232	3 051 920
P.2	1 301 711	12 700	175 909	1 490 320
B.1g	1 212 096	19 181	330 323	1 561 600

516. Do sekcie N Administratívne a podporné služby zahrnujeme spravodajské jednotky patriace do sektora nefinančných korporácií, sektora verejnej správy a sektora domácností, ktorých hlavná činnosť súvisí s horeuvedenými službami. Za sektor S.13 sú v registri hlavne príspevkové organizácie, ktoré riadi obec. V sektore domácností sú zaradené v najväčšom počte jednotky v právnej forme 101 fyzická osoba – podnikateľ nezapísaný v obchodnom registri. Hlavné zdroje pre výpočet produkcie a medzispotreby za sekciu N sú uvedené v kapitole 3.1. Postup úprav na zabezpečenie úplnosti údajov je bližšie popísaný v kap. 7.

Produkcia

517. Produkcia sekcie N je súčtom produkcie odvetví 77, 78, 79, 80, 81 a 82 v jednotlivých sektoroch. Je vyjadrená v základných cenách.

Tabuľka č. 254 Sektorové členenie produkcie

v tis. €

	77	78	79	80	81	82	Spolu N
S.11	525 689	221 525	447 368	237 295	217 647	864 283	2 513 807
S.13	-	-	228	-	29 902	1 751	31 881
S.14	49 146	12 259	68 983	51 315	155 055	169 474	506 232
Spolu N	574 835	233 784	516 579	288 610	402 604	1 035 508	3 051 920

518. V sektore nefinančných korporácií tvorila produkcia v sekcii N 2,4 % z celkovej produkcie sektora nefinančných korporácií. Najväčší objem produkcie bol vykázaný v komodite KP 79.12. Služby cestovných kancelárií a v komodite KP 80.10 Súkromné bezpečnostné služby. Výpočet produkcie v S.11 a jej úpravy sú uvedené v tabuľkách 255 a 256.

Tabuľka č. 255 Výpočet produkcie v S.11

v tis. €

		77	78	79	80	81	82	Spolu N
Tržby za vlastné výrobky a z predaja služieb		512 286	217 760	444 360	235 614	215 078	838 062	2 463 160
Predaj a odovzdanie výrobkov a služieb iným ZJ	+	-	1 704	44	-	-	-	1 748
Tržby za tovar vo VO	+	34 797	3 445	374	51	1 265	70 307	110 239
Tržby za tovar v MO	+	34 913	2 120	57	370	1 627	19 437	58 524
Náklady na predaný tovar VO	-	32 191	2 778	375	29	889	67 760	104 022
Náklady na predaný tovar MO	-	27 357	1 730	41	313	1 045	11 870	42 356
Aktivácia	+	711	69	-	16	131	5 728	6 655
Zmena stavu zásob nedokončenej výroby	+	-4	-20	-12	-1	411	4 709	5 083
Produkcia (Roč 1-01+Roč 2-01)	=	523 155	220 570	444 407	235 708	216 578	858 613	2 499 031

Tabuľka č. 256 Úpravy produkcie v S.11

v tis. €

		77	78	79	80	81	82	Spolu N
Produkcia (Roč 1-01+ Roč 2-01)		523 155	220 570	444 407	235 708	216 578	858 613	2 499 031
Zisky/straty z držby zásob	-	-22	-	-	-6	49	-36	-15
Podhodnotená produkcia	+	2 512	955	2 961	1 581	1 150	5 634	14 793
Reklasifikácia jednotiek	-	-	-	-	-	32	-	32
Produkcia	=	525 689	221 525	447 368	237 295	217 647	864 283	2 513 807
v tom trhová		524 978	221 456	447 368	237 279	217 516	858 555	2 507 152
pre vlastné konečné použitie		711	69	-	16	131	5728	6 655

519. V sektore verejnej správy tvorila produkcia v sekcii N 0,3% z celkovej produkcie sektora verejnej správy, podiel netrhovej produkcie tvoril 0,2% produkcie sektora verejnej správy. Produkcia v sektore S.13 sa počíta ako súčet nákladov netrhových výrobcov klasifikovaných v sektore verejnej správy. Ide o transakcie P.2, P.51C, D.1PAY, D.29PAY – D.39REC. Skladá sa z trhovej a netrhovej produkcie. Výpočet produkcie v S.13 je uvedený v tabuľke 257.

Tabuľka č. 257 Výpočet produkcie v S.13

v tis. €

		79	81	82	Spolu N
Medzispotreba (P.2)	+	67	11 479	1 154	12 700
Spotreba fixného kapitálu (P.51c)	+	3	6 609	8	6 620
Odmeny zamestnancov (D.1)	+	158	11 522	564	12 244
Ostatné dane z produkcie (D.29)	+	-	292	25	317
Ostatné subvencie na produkciu (D.39)	-	-	-	-	-
Produkcia (P.1)	=	228	29 902	1 751	31 881
v tom trhová (P.11)		4	2 696	314	3 014
pre vlastné končené použité (P.12)		-	-	-	-
ostatná netrhová (P.13)		224	27 206	1 437	28 867

520. V sektore domácností tvorila produkcia v sekcii N 1,6 % z celkovej produkcie sektora domácností. Výpočet produkcie v S.14 a jej úpravy sú uvedené v tabuľkách 258 a 259.

Tabuľka č. 258 Výpočet produkcie v S.14

v tis. €

		77	78	79	80	81	82	Spolu N
Predaj tovaru		35 654	1 840	5 581	3 154	23 536	59 513	129 278
Predaj výrobkov a služieb	+	26 158	7 698	50 809	36 588	100 020	99 674	320 947
Ostatné príjmy	+	2 851	100	2 524	568	5 432	6 901	18 376
Nákup tovaru	-	28 601	1 065	10 766	1 672	8 460	35 571	86 135

Nedokončená výroba, výrobky, zvieratá, ostatné	+	-15	-	1	-	2	-255	-267
Produkcja (Úč FO 1-01 + Úč FO 2-01)	=	36 047	8 573	48 149	38 638	120 530	130 262	382 199

Tabuľka č. 259 Úpravy produkcie v S.14

v tis. €

		77	78	79	80	81	82	Spolu N
Produkcja (Úč FO 1-01+Úč FO 2-01)		36 047	8 573	48 149	38 638	120 530	130 262	382 199
Podhodnotená produkcia	+	11 649	3 061	18 147	11 393	32 209	33 700	110 159
Registrovaní – nezistené N5	+	1 449	625	2 687	1 284	2 314	5 502	13 861
Zisky/straty z držby zásob	-	-1	-	-	-	-2	-10	-13
Produkcja	=	49 146	12 259	68 983	51 315	155 055	169 474	506 232
v tom trhová		49 146	12 259	68 983	51 315	155 055	169 474	506 232
pre vlastné konečné použitie		-	-	-	-	-	-	-

Medzispotreba

521. Medzispotreba v sekcii N je súčtom medzispotreby v jednotlivých sektoroch. Je vyjadrená v kúpnych cenách.

Tabuľka č. 260 Medzispotreba podľa sektorov

v tis. €

	77	78	79	80	81	82	Spolu N
S.11	226 428	47 317	371 760	59 963	102 499	493 744	1 301 711
S.13	-	-	67	-	11 479	1 154	12 700
S.14	18 266	2 569	39 955	11 498	43 486	60 135	175 909
Spolu N	244 694	49 886	411 782	71 461	157 464	555 033	1 490 320

522. Objem medzispotreby v **sektore nefinančných korporácií** tvoril 51,8 % z produkcie S.11 v sekcii N. Výpočet medzispotreby v S.11 a jej úpravy sú uvedené v tabuľkách 261 a 262.

Tabuľka č. 261 Výpočet medzispotreby v S.11

v tis. €

		77	78	79	80	81	82	Spolu N
Spotreba nakúpeného materiálu a energie		65 324	257	85 127	15 574	31 357	225 965	423 604
Služby nakúpené	+	159 874	45 346	292 094	45 031	72 442	251 203	865 990
Spotreba materiálu energie a služieb nakúpených resp. prevzatých od iných ZJ v rámci podniku vrátane vnútorného obratu	+	-	1 704	44	-	-	-	1 748
Manká a škody na zásobách	+	3 147	2	-	198	28	1 361	4 736
Medzispotreba (Roč 1-01+Roč 2-01)	=	228 345	47 309	377 265	60 803	103 827	478 529	1 296 078

Tabuľka č. 262 Úpravy medzispotreby v S.11

v tis. €

		77	78	79	80	81	82	Spolu N
Medzispotreba (Roč 1-01+ Roč 2-01)		228 345	47 309	377 265	60 803	103 827	478 529	1 296 078
Zisky/straty z držby zásob	+	178	5	-	-16	228	57	452
Poplatky za poisťovacie služby	+	132	224	1 184	225	289	503	2 557
Nadhodnotená medzispotreba	-	2 109	179	2 053	257	868	6 477	11 943
FISIM	+	5 126	156	584	181	67	23 883	29 997
Malé nástroje	-	5 244	198	5 220	973	1 017	2 751	15 403
Reklasifikácia jednotiek	-	-	-	-	-	27	-	27
Medzispotreba	=	226 428	47 317	371 760	59 963	102 499	493 744	1 301 711

523. Objem medzispotreby **sektora verejnej správy** predstavoval 39,8 % z celkovej produkcie sektora verejnej správy v sekcii N. Výpočet medzispotreby v S.13 a jej úprava je uvedená v tabuľke 263.

Tabuľka č. 263 Výpočet medzispotreby v S.13

v tis. €

		79	81	82	Spolu N
Zdrojové údaje (Fin 1-4)	+	65	11 343	1 167	12 576
Malé nástroje	+	-	-131	-11	-142
Reklasifikácia jednotiek	+	-	27	-	27
Úprava o pohľadávky a záväzky	+	1	239	-2	239
Medzispotreba (P.2)	=	67	11 479	1 154	12 700

524. Objem medzispotreby v **sektore domácností** tvoril 34,7 % z produkcie S.14 v sekcii N. Výpočet medzispotreby v S.14 a jej úpravy sú uvedené v tabuľkách 264 a 265.

Tabuľka č. 264 Výpočet medzispotreby v S.14

v tis. €

		77	78	79	80	81	82	Spolu N
Spotreba materiálu a energie		4 907	9	6 576	3 091	14 569	17 037	46 189
Prevádzková réžia	+	15 811	2 891	38 686	10 396	35 186	51 688	154 658
Medzispotreba (Úč FO 1-01)	=	20 718	2 900	45 262	13 487	49 755	68 725	200 847

Tabuľka č. 265 Úpravy medzispotreby v S.14

v tis. €

		77	78	79	80	81	82	Spolu N
Medzispotreba (Úč FO 1-01)		20 718	2 900	45 262	13 487	49 755	68 725	200 847
Nadhodnotená medzispotreba	-	3 032	440	6 671	1 978	7 174	9 979	29 274
Registrovaní - nezistená produkcia N5	+	385	86	1 026	300	597	998	3 392
FISIM	+	158	22	346	103	380	525	1 534
Zisky/straty z držby zásob	+	81	1	2	2	16	36	138
Malé nástroje	-	44	-	10	416	88	170	728
Medzispotreba	=	18 266	2 569	39 955	11 498	43 486	60 135	175 909

Operatívny lízing

525. Platby za operatívny lízing **u nájomcu** sa účtujú v rámci ostatných služieb na účte 518, ktorý je súčasťou medzispotreby. **U prenajímateľa** sa príjem z operatívneho lízingu účtuje na účte 648 – ostatné výnosy z hospodárskej činnosti, a teda nie je súčasťou produkcie. Odhad výdavkov domácností za služby spojené s prenájomom jednotlivých výrobkov sú zahrnuté v konečnej spotrebe domácností.

Produkcia cestovných agentúr

526. Produkcia cestovných agentúr sa zaznamenáva ako suma provízií-marže na balíkové zájazdy, ktorá predstavuje iba časť celkových výdavkov cestujúcich. Tieto provízie však evidujeme aj u cestovných kancelárií (tour operátorov), pretože môžu predávať produkty iného tour operátora za províziu.

527. Produkciu cestovných kancelárií (tour-operátorov) tvoria tržby, ktoré vyjadrujú celkovú cenu za zájazd, ktorý si kupuje zákazník za súhrnnú cenu, t.j. vopred zorganizovaný balík obsahujúci kombináciu minimálne dvoch služieb - ubytovanie, doprava, strava, športové služby, kultúrne služby, atd. Tieto tržby predstavujú výdavky klientov na daný zájazd, pričom si môže doplatiť špeciálne služby, ktoré nie sú už súčasťou balíkového zájazdu.

3.21 Verejná správa a obrana; povinné sociálne zabezpečenie (NACE Rev. 2 Sekcia O)

528. Pridaná hodnota v odvetví 84 Verejná správa a obrana; povinné sociálne zabezpečenie (Sekcia O Verejná správa a obrana; povinné sociálne zabezpečenie) dosiahla v roku 2010 hodnotu 4 721 894 tis. € čo predstavovalo 7,7% z pridanej hodnoty za celú ekonomiku.

Tabuľka č. 266 Hrubá pridaná hodnota podľa odvetví

v tis. €

	Produkcia	Medzispotreba	Pridaná hodnota	% na pridanú hodnotu
84	6 796 375	2 074 481	4 721 894	7,7
Spolu O	6 796 375	2 074 481	4 721 894	7,7

529. Výpočet agregátov pridanej hodnoty za odvetvia pozostáva z ich súčtu za jednotlivé sektory. V prípade sekcie O vstupuje do výpočtu sektor finančných korporácií a sektor verejnej správy.

Tabuľka č. 267 Hrubá pridaná hodnota podľa sektorov

v tis. €

	S.12	S.13	Spolu O
P.1	36 883	6 759 492	6 796 375
P.2	20 092	2 054 389	2 074 481
B.1g	16 791	4 705 103	4 721 894

530. Do sekcie O Verejná správa a obrana; povinné sociálne zabezpečenie zahrnuje hlavne jednotky patriace do sektora verejnej správy S.13 a v malom rozsahu jednotky patriace do sektora S.12 v rozsahu správy systému povinného zdravotného poistenia. V prípade S.13 ide o netrhových výrobcov rozpočtové a príspevkové organizácie. Hlavné zdroje pre výpočet produkcie a medzispotreby za sekciu O sú uvedené v kapitole 3.1. V prípade sekcie O sa predpokladá úplné pokrytie jednotiek.

Produkcia

531. Produkcia sekcie N je súčtom produkcie odvetvia 84 v jednotlivých sektoroch. V sektore S.13 ide o trhový ako aj netrhovú produkciu vypočítanú nákladovým spôsobom a v sektore S.12 ide o trhovú produkciu v základných cenách.

Tabuľka č. 268 Sektorové členenie produkcie

v tis. €

	84	Spolu O
S.12	36 883	36 883
S.13	6 759 492	6 759 492
Spolu O	6 796 459	6 796 459

532. V sektore finančných korporácií tvorila produkcia v sekcii O 0,9 % z celkovej produkcie sektora S.12. Do celkovej hodnoty produkcie sektora finančných korporácií S.12 v časti poisťovacích korporácií vstupuje aj hodnota príjmov za súkromné zdravotné poisťovne. V podmienkach SR ide o inštitúcie Union a Dôvera, z ktorých súkromná časť prináleží sektoru S.12. Zdrojom pre výpočet produkcie za súkromné zdravotné poisťovne je administratívny zdroj údajov Fin 1-04, ktorý obsahuje informácie o príjmoch a výdavkoch. Hodnota produkcie pozostáva z 3,5%-ného

podielu celkových príjmov zdravotných poisťovní, na ktoré majú podľa zákona právny nárok pre svoju činnosť. Táto časť je zaznamenaná v NÚ v sub-sektore S.126.

533. V **sektore verejnej správy** tvorila produkcia v sekcii O 57,8 % z celkovej produkcie sektora verejnej správy, podiel netrhovej produkcie tvoril 53,6 % produkcie sektora verejnej správy. Produkcia v sektore S.13 sa počíta ako súčet nákladov netrhových výrobcov klasifikovaných v sektore verejnej správy. Ide o transakcie P.2, P.51C, D.1PAY, D.29PAY – D.39REC. Skladá sa z trhovej a netrhovej produkcie. Výpočet produkcie v S.13 je uvedený v tabuľke 269.

Tabuľka č. 269 Výpočet produkcie v S.13 v tis. €

		84
Medzispotreba (P.2)	+	2 054 389
Spotreba fixného kapitálu (P.51c)	+	1 754 026
Odmeny zamestnancov (D.1)	+	2 936 314
Ostatné dane z produkcie (D.29)	+	14 763
Ostatné subvencie na produkciu (D.39)	-	-
Produkcia (P.1)	=	6 759 492
v tom trhovú (P.11)		448 012
pre vlastné končené použité (P.12)		47 146
ostatná netrhová (P.13)		6 264 334

Medzispotreba

534. Medzispotreba v sekcii O je súčtom medzispotreby v jednotlivých sektoroch. Je vyjadrená v kúpnych cenách.

Tabuľka č. 270 Medzispotreba podľa sektorov v tis. €

	84	Spolu O
S.12	20 092	20 092
S.13	2 054 389	2 054 389
Spolu (O)	2 074 565	2 074 565

535. Objem medzispotreby v **sektore finančných korporácií** tvoril 54,5 % z produkcie S.12 v sekcii O.

536. Medzispotreba súkromných zdravotných poisťovní pozostáva z nákladov, ktoré sú detailne špecifikované vo výkazoch predkladaných Ministerstvom financií a Štátnej pokladnici. Údaje za obe inštitúcie sú zostavované osobitne použitím kombinácie zdrojov údajov zo štatistického zisťovania a administratívneho zdroja. Celá časť je zaznamenaná v NÚ rovnako ako produkcia v sub-sektore S.126 pod odvetvím SK NACE 84.

537. Objem medzispotreby **sektora verejnej správy** predstavoval 30,4 % z celkovej produkcie sektora verejnej správy v sekcii O. Výpočet medzispotreby v S.13 a jej úpravy sú uvedené v tabuľke 271.

Tabuľka č. 271 Výpočet medzispotreby v S.13 v tis. €

		84
Zdrojové údaje (Fin 1-4)	+	1 977 705
FISIM	+	62 965
Kapitalizácia vojenských výdavkov	+	-84 335
Kapitalizácia výdavkov na výskum a vývoj	+	-116 003

Malé nástroje	+	-35 066
Odhad P.12 (výsledovka)	+	6 405
Poplatky za poisťovacie služby	+	22 095
Poplatok za registráciu automobilov	+	61
Poplatok za správu súkromným zdravotným poisťovniam (3,5% zo sociálnych príspevkov)	+	36 883
Preklasifikovanie výdavku na finančnú transakciu	+	-2 448
Prerozdelenie poisťného v prípade ZP	+	-1 640
Presun transakcie (dividendy)	+	-13 273
Reklasifikácia jednotiek	+	-996
Úprava o neziskové inštitúcie	+	5 858
Úprava o pohľadávky a záväzky	+	179 613
Úprava o výdavky nezachytené na výkaze o príjmoch a výdavkoch	+	9 252
Zahraničné pohľadávky	+	976
Zpracovanie súkromných ZP	+	6 337
Medzispotreba (P.2)	=	2 054 389

3.22 Vzdelávanie (NACE Rev. 2 Sekcia P)

538. Pridaná hodnota v odvetví Vzdelávanie dosiahla hodnotu 2 129 685 tis. €, čo bolo 3,5 % z pridanej hodnoty za celú ekonomiku.

Tabuľka č. 272 Hrubá pridaná hodnota podľa odvetví

v tis. €

	Produkcia	Medzispotreba	Pridaná hodnota	% na pridanú hodnotu
85	2 821 117	691 432	2 129 685	3,5
Spolu P	2 821 117	691 432	2 129 685	3,5

539. Výpočet agregátu pridanej hodnoty pozostáva zo súčtu pridanej hodnoty za jednotlivé sektory. Do výpočtu vstupuje sektor nefinančných korporácií, sektor verejnej správy, sektor domácností a sektor NISD.

Tabuľka č. 273 Hrubá pridaná hodnota podľa sektorov

v tis. €

	S.11	S.13	S.14	S.15	Spolu P
P.1	97 235	2 307 195	156 050	260 637	2 821 117
P.2	47 040	482 144	51 949	110 299	691 432
B.1g	50 195	1 825 051	104 101	150 338	2 129 685

540. Sekcia P je reprezentovaná predovšetkým sektorom verejnej správy S.13, kde sú medzi príspevkovými a rozpočtovými organizáciami zaradené v registri všetky typy materských a základných škôl, niektoré stredné školy, vysoké školy a iné druhy vzdelávania. V sektore nefinančných korporácií sú zaradené hlavne stredné odborné učilišťa prevádzkované veľkými podnikmi a medzi menšie jednotky patria autoškoly a niektoré jazykové školy, prípadne iné typy vzdelávacích zariadení. Časť súkromných a cirkevných škôl sa klasifikuje v sektore S.15 a v sektore domácností evidujeme zvyšok súkromných škôl spolu s firmami s rôznym typom doškoľovania. Hlavné zdroje pre výpočet produkcie a medzispotreby za sekciu N sú uvedené v kapitole 3.1. Postup úprav na zabezpečenie úplnosti údajov je bližšie popísaný v kap. 7.

Produkcia

541. Produkcia v odvetví vzdelávanie je súčtom produkcie v jednotlivých sektoroch. Je vyjadrená v základných cenách.

Tabuľka č. 274 Sektorové členenie produkcie v tis. €

	85	Spolu P
S.11	97 235	97 235
S.13	2 307 195	2 307 195
S.14	156 050	156 050
S.15	260 637	260 637
Spolu (P)	2 821 117	2 821 117

542. V sektore nefinančných korporácií tvorila produkcia v sekcii P 0,1 % z celkovej produkcie sektora nefinančných korporácií. Výpočet produkcie v S.11 a jej úpravy sú uvedené v tabuľkách 275 a 276.

Tabuľka č. 275 Výpočet produkcie v S.11

v tis. €

		85	Spolu P
Tržby za vlastné výrobky a z predaja služieb		93 539	93 539
Predaj a odovzdanie výrobkov a služieb iným ZJ	+	-	-
Tržby za tovar vo VO	+	88	88
Tržby za tovar v MO	+	13 304	13 304
Náklady na predaný tovar VO	-	73	73
Náklady na predaný tovar MO	-	10 102	10 102
Aktivácia	+	289	289
Zmena stavu zásob nedokončenej výroby	+	-1	-1
Produkcia (Roč 1-01+Roč 2-01)	=	97 044	97 044

Tabuľka č. 276 Úpravy produkcie v S.11

v tis. €

		85	Spolu P
Produkcia (Roč 1-01+ Roč 2-01)		97 044	97 044
Zisky/straty z držby zásob	-	-1	-1
Podhodnotená produkcia	+	836	836
Reklasifikácia jednotiek	-	646	646
Produkcia	=	97 235	97 235
v tom trhová		96 946	96 946
pre vlastné konečné použitie		289	289

543. V sektore verejnej správy tvorila produkcia v sekcii P 19,8% z celkovej produkcie sektora verejnej správy, podiel netrhovej produkcie tvoril 17,6% produkcie sektora verejnej správy. Produkcia v sektore S.13 sa počíta ako súčet nákladov netrhových výrobcov klasifikovaných v sektore verejnej správy. Ide o transakcie P.2, P.51C, D.1PAY, D.29PAY – D.39REC. Skladá sa z trhovej a netrhovej produkcie. Výpočet produkcie v S.13 je uvedený v tabuľke 277.

Tabuľka č. 277 Výpočet produkcie v S.13

v tis. €

		85	Spolu P
Medzispotreba (P.2)	+	482 144	482 144
Spotreba fixného kapitálu (P.51c)	+	264 018	264 018
Odmeny zamestnancov (D.1)	+	1 557 741	1 557 741
Ostatné dane z produkcie (D.29)	+	3 292	3 292
Ostatné subvencie na produkciu (D.39)	-	-	-
Produkcia (P.1)	=	2 307 195	2 307 195
v tom trhová (P.11)		171 184	171 184
pre vlastné končené použite (P.12)		82 877	82 877
ostatná netrhová (P.13)		2 053 134	2 053 134

544. V **sektore domácností** tvorila produkcia v sekcii P 0,5 % z celkovej produkcie sektora domácností. Výpočet produkcie v S.11 a jej úpravy sú uvedené v tabuľkách 278 a 279.

Tabuľka č. 278 Výpočet produkcie v S.14

v tis. €

		85	Spolu P
Predaj tovaru		6 876	6 876
Predaj výrobkov a služieb	+	82 062	82 062
Ostatné príjmy	+	4 804	4 804
Nákup tovaru	-	4 897	4 897
Nedokončená výroba, výrobky, zvieratá, ostatné	+	9	9
Produkcia (Úč FO 1-01 + Úč FO 2-01)	=	88 854	88 854

Tabuľka č. 279 Úpravy produkcie v S.14

v tis. €

		85	Spolu P
Produkcia (Úč FO 1-01+Úč FO 2-01)		88 854	88 854
Podhodnotená produkcia	+	26 728	26 728
Registrovaní – nezistené N5	+	5 806	5 806
Predaj bez potvrdenky N1	+	34 661	34 661
Zisky/straty z držby zásob	-	-1	-1
Produkcia	=	156 050	156 050
v tom trhová		156 050	156 050
pre vlastné konečné použitie		-	-

545. V **sektore NISD** tvorila produkcia v sekcii P 20,1 % z celkovej produkcie sektora NISD. Výpočet produkcie v S.15 je uvedený v tabuľke 280.

Tabuľka č. 280 Výpočet produkcie v S.15

v tis. €

		85	Spolu P
Medzispotreba		110 299	110 299
Odmeny zamestnancov	+	148 480	148 480
Ostatné dane z produkcie	+	285	285
Spotreba fixného kapitálu	+	1 573	1 573
Produkcia	=	260 637	260 637
v tom trhová		79 228	79 228
ostatná netrhová		181 409	181 409

Medzispotreba

546. Medzispotreba v odvetví 85 je súčtom medzispotreby v jednotlivých sektoroch. Je vyjadrená v kúpnych cenách.

Tabuľka č. 281 Medzispotreba podľa sektorov

v tis. €

	85	Spolu P
S.11	47 040	47 040
S.13	482 144	482 144
S.14	51 949	51 949
S.15	110 299	110 299
Spolu P	691 432	691 432

547. Objem medzispotreby v **sektore nefinančných korporácií** tvoril 48,4 % z produkcie S.11 v sekcii P. Výpočet medzispotreby v S.11 a jej úpravy sú uvedené v tabuľkách 282 a 283.

Tabuľka č. 282 Výpočet medzispotreby v S.11

v tis. €

		85	Spolu P
Spotreba nakúpeného materiálu a energie		18 982	18 982
Služby nakúpené	+	29 594	29 594
Spotreba materiálu energie a služieb nakúpených resp. prevzatých od iných ZJ v rámci podniku vrátane vnútorného obratu	+	-	-
Manká a škody na zásobách	+	30	30
Medzispotreba (Roč 1-01+Roč 2-01)	=	48 606	48 606

Tabuľka č. 283 Úpravy medzispotreby v S.11

v tis. €

		85	Spolu P
Medzispotreba (Roč 1-01+ Roč 2-01)		48 606	48 606
Medzispotreba (Úč Nuj 2-01)	+	276	276
Zisky/straty z držby zásob	+	56	56
Poplatky za poisťovacie služby	+	96	96
Nadhodnotená medzispotreba	-	799	799
FISIM	+	259	259
Malé nástroje	-	1 306	1 306
Reklasifikácia jednotiek	-	148	148
Medzispotreba	=	47 040	47 040

548. Objem medzispotreby **sektora verejnej správy** predstavoval 20,9% z celkovej produkcie sektora verejnej správy v sekcii P. Výpočet medzispotreby v S.13 a jej úpravy sú uvedené v tabuľke 284.

Tabuľka č. 284 Výpočet medzispotreby v S.13

v tis. €

		85	Spolu P
Zdrojové údaje (Fin 1-4)	+	468 277	468 277
Malé nástroje	+	-6 706	-6 706
Poplatky za poisťovacie služby	+	309	309
Reklasifikácia jednotiek	+	148	148
Úprava o pohľadávky a záväzky	+	20 116	20 116
Medzispotreba (P.2)	=	482 144	482 144

549. Objem medzispotreby v **sektore domácností** tvoril 33,3 % z produkcie S.14 v sekcii P. Výpočet medzispotreby v S.14 a jej úpravy sú uvedené v tabuľkách 285 a 286.

Tabuľka č. 285 Výpočet medzispotreby v S.14

v tis. €

		85	Spolu P
Spotreba materiálu a energie		4 068	4 068
Prevádzková réžia	+	52 962	52 962
Medzispotreba (Úč FO 1-01)	=	57 030	57 030

Tabuľka č. 286 Úpravy medzispotreby v S.14

v tis. €

		85	Spolu P
Medzispotreba (Úč FO 1-01)		57 030	57 030
Nadhodnotená medzispotreba	-	6 805	6 805
Registrovaní - nezistená produkcia N5	+	1 732	1 732
FISIM	+	436	436
Zisky/straty z držby zásob	+	10	10
Malé nástroje	-	454	454
Medzispotreba	=	51 949	51 949

550. Objem medzispotreby v **sektore NISD** tvoril 42,3 % z produkcie S.15 v sekcii P. Výpočet medzispotreby v S.15 a jej úpravy sú uvedené v tabuľke 287.

Tabuľka č. 287 Výpočet a úpravy medzispotreby v S.15

v tis. €

		85	Spolu P
Spotreba nakúpeného materiálu a energie		48 290	48 290
Nakúpené služby	+	57 291	57 291
Manká a škody na zásobách	+	24	24
Ostatné náklady zahrnuté do medzispotreby	+	3 162	3 162
FISIM	+	1 532	1 532
Medzispotreba	=	110 299	110 299

551. V rámci pravidelného monitorovania sektorovej klasifikácie spravodajských jednotiek sa ku koncu kalendárneho roka preveruje správnosť klasifikácie subjektov. Bližší popis je uvedený v kap. 3.1.

3.23 Zdravotníctvo a sociálna pomoc (NACE Rev. 2 Sekcia Q)

552. Pridaná hodnota v sekcii Zdravotníctvo a sociálna pomoc dosiahla v roku 2010 hodnotu 2 158 164 tis. €, čo bolo 3,5 % z pridanej hodnoty za celú ekonomiku.

Tabuľka č. 288 Hrubá pridaná hodnota podľa odvetví

v tis. €

	Produkcia	Medzispotreba	Pridaná hodnota	% na pridanú hodnotu
86	3 021 867	1 123 720	1 898 147	3,0
87	338 008	110 437	227 571	0,4
88	90 260	57 814	32 446	0,1
Spolu Q	3 450 135	1 291 971	2 158 164	3,5

553. Výpočet agregátu pridanej hodnoty pozostáva zo súčtu pridanej hodnoty za jednotlivé sektory. V prípade sekcie Q vstupuje do výpočtu sektor nefinančných korporácií, sektor verejnej správy, sektor domácností a sektor NISD.

Tabuľka č. 289 Hrubá pridaná hodnota podľa sektorov

v tis. €

	S.11	S.13	S.14	S.15	Spolu Q
P.1	985 703	1 474 750	582 244	407 438	3 450 135
P.2	274 821	631 038	132 812	253 300	1 291 971
B.1g	710 882	843 712	449 432	154 138	2 158 164

554. Odvetvie zdravotníctva má prevažnú časť spravodajských jednotiek zaradených v sektore verejnej správy. Na základe metodiky ESA 2010 došlo k reklasifikácii verejných nemocníc zo sektorov S.11 a S.15 do sektora verejnej správy. Súkromné zdravotné zariadenia, liečebne, špecializované ústavy sú klasifikované v S.11. Ako rozpočtové organizácie patria do S.13 detské domovy, domovy mládeže a domovy sociálnych služieb. V sektore domácností sú zaregistrované jednotky poskytujúce zdravotnícku starostlivosť a sociálnu službu v právnej forme 105 slobodné povolanie - fyzická osoba podnikajúca na základe iného ako živnostenského zákona. V sektore NISD sú zastúpené súkromné zdravotné zariadenia evidované ako neziskové inštitúcie, liečebne, špecializované ústavy, hospice, poradenské centrá v odvetví zdravotníctva a pod. Hlavné zdroje pre výpočet produkcie a medzispotreby za sekciu

Q sú uvedené v kapitole 3.1. Postup úprav na zabezpečenie úplnosti údajov je bližšie popísaný v kap. 7.

Produkcيا

555. Produkcia v sekcii Q je súčtom produkcie v jednotlivých sektoroch. Je vyjadrená v základných cenách.

Tabuľka č. 290 Sektorové členenie produkcie v tis. €

	86	87	88	Spolu Q
S.11	980 013	4 105	1 585	985 703
S.13	1 186 284	272 295	16 171	1 474 750
S.14	562 739	10 608	8 897	582 244
S.15	292 831	51 000	63 607	407 438
Spolu Q	3 021 867	338 008	90 260	3 450 135

556. V sektore nefinančných korporácií tvorila produkcia v sekcii Q 1,0 % z celkovej produkcie sektora nefinančných korporácií. Výpočet produkcie v S.11 a jej úpravy sú uvedené v tabuľkách 291 a 292.

Tabuľka č. 291 Výpočet produkcie v S.11 v tis. €

		86	87	88	Spolu Q
Tržby za vlastné výrobky a z predaja služieb		1 951 731	4 087	1 572	1 957 390
Predaj a odovzdanie výrobkov a služieb iným ZJ	+	-	-	-	-
Tržby za tovar vo VO	+	978	-	-	978
Tržby za tovar v MO	+	35 770	2	9	35 781
Náklady na predaný tovar VO	-	746	-	-	746
Náklady na predaný tovar MO	-	29 333	3	10	29 346
Aktivácia	+	7 934	-	-	7 934
Zmena stavu zásob nedokončenej výroby	+	185	-	-	185
Produkcia (Roč 1-01+Roč 2-01)	=	1 966 519	4 086	1 571	1 972 176

Tabuľka č. 292 Úpravy produkcie v S.11 v tis. €

		86	87	88	Spolu Q
Produkcia (Roč 1-01+ Roč 2-01)		1 966 519	4 086	1 571	1 972 176
Produkcia (Úč Nuj 2-01)	+	9 813	-	-	9 813
Zisky/straty z držby zásob	-	-9	-	-	-9
Podhodnotená produkcia	+	10 970	19	14	11 003
Subvencie na produkty	+	91	-	-	91
Reklasifikácia jednotiek	-	1 007 389	-	-	1 007 389
Produkcia	=	980 013	4 105	1 585	985 703
v tom trhová		972 697	4 105	1 585	978 387
pre vlastné konečné použitie		7 316	-	-	7 316

557. V sektore verejnej správy tvorila produkcia v sekcii Q 12,7 % z celkovej produkcie sektora verejnej správy, podiel netrhovej produkcie tvoril 3,4% produkcie sektora verejnej správy. Produkcia v sektore S.13 sa počíta ako súčet nákladov netrhových výrobcov klasifikovaných v sektore verejnej správy. Ide o transakcie P.2, P.51C, D.1PAY, D.29PAY – D.39REC. Skladá sa z trhovej a netrhovej produkcie. Výpočet produkcie v S.13 je uvedený v tabuľke 293.

Tabuľka č. 293 Výpočet produkcie v S.13 v tis. €

		86	87	88	Spolu Q
Medzispotreba (P.2)	+	549 353	75 937	5 748	631 038
Spotreba fixného kapitálu (P.51c)	+	62 838	12 907	630	76 375

Odmeny zamestnancov (D.1)	+	567 575	182 895	9 751	760 221
Ostatné dane z produkcie (D.29)	+	6 518	556	42	7 116
Ostatné subvencie na produkciu (D.39)	-	-	-	-	-
Produkcia (P.1)	=	1 186 284	272 295	16 171	1 474 750
v tom trhov (P.11)		1 011 278	57 523	3 254	1 072 055
pre vlastn konen pouzitie (P.12)		618	-	-	618
ostatn netrhov (P.13)		174 388	214 772	12 917	402 077

558. V sektore domcnost tvorila produkcia v sekcii Q 1,9 % z celkovej produkcie sektora nefinannch korporci. Vpoet produkcie v S.14 a jej pravy s uvedenn v tabukch 294 a 295.

Tabuka . 294 Vpoet produkcie v S.14

v tis. 

		86	87	88	Spolu Q
Predaj tovaru		4 855	1 850	45	6 750
Predaj vrobnkov a sluieb	+	363 653	6 115	5 741	375 509
Ostatn prjmy	+	21 427	315	945	22 687
Nkup tovaru	-	2 602	36	12	2 650
Nedokonen vroba, vrobnky, zvierat, ostatn	+	13	-	-	13
Produkcia ( FO 1-01 +  FO 2-01)	=	387 346	8 244	6 719	402 309

Tabuka . 295 pravy produkcie v S.14

v tis. 

		86	87	88	Spolu Q
Produkcia ( FO 1-01+ FO 2-01)		387 346	8 244	6 719	402 309
Podhodnoten produkcia	+	123 856	1 199	1 629	126 684
Registrovan – nezisten N5	+	29 518	1 078	409	31 005
Predaj bez potvrdenky N1	+	22 016	87	140	22 243
Zisky/straty z drby zsob	-	-3	-	-	-3
Produkcia	=	562 739	10 608	8 897	582 244
v tom trhov		562 739	10 608	8 897	582 244
pre vlastn konen pouzitie		-	-	-	-

559. V sektore NISD tvorila produkcia v sekcii Q 31,4 % z celkovej produkcie S.15. Vpoet produkcie v S.15 je uveden v tabuke 296.

Tabuka . 296 Vpoet produkcie v S.15

v tis. 

		86	87	88	Spolu Q
Medzispotreba		173 399	31 993	47 908	253 300
Odmeny zamestnancov	+	113 860	18 347	13 924	146 131
Ostatn dane z produkcie	+	620	118	127	865
Spotreba fixnho kapitlu	+	4 952	542	1 648	7 142
Produkcia	=	292 831	51 000	63 607	407 438
v tom trhov		229 131	25 175	23 257	277 563
ostatn netrhov		63 700	25 825	40 350	129 875

Medzispotreba

560. Medzispotreba v odvetviach 86, 87 a 88 je stom medzispotreby v jednotlivch sektoroch. Je vyjadren v kpnch cench.

Tabuka . 297 Medzispotreba poda sektorov

v tis. 

	86	87	88	Spolu Q
S.11	271 913	1 994	914	274 821
S.13	549 353	75 937	5 748	631 038

S.14	129 055	513	3 244	132 812
S.15	173 399	31 993	47 908	253 300
Spolu Q	1 123 720	110 437	57 814	1 291 971

561. Objem medzispotreby v **sektore nefinančných korporácií** tvoril 27,9 % z produkcie S.11 v sekcii Q. Výpočet medzispotreby v S.11 a jej úpravy sú uvedené v tabuľkách 298 a 299.

Tabuľka č. 298 Výpočet medzispotreby v S.11

v tis. €

		86	87	88	Spolu Q
Spotreba nakúpeného materiálu a energie		640 461	1 268	225	641 954
Služby nakúpené	+	223 507	413	297	224 217
Spotreba materiálu energie a služieb nakúpených resp. prevzatých od iných ZJ v rámci podniku vrátane vnútorného obratu	+	-	-	-	-
Manká a škody na zásobách	+	291	3	-	294
Medzispotreba (Roč 1-01+Roč 2-01)	=	864 259	1 684	522	866 465

Tabuľka č. 299 Úpravy medzispotreby v S.11

v tis. €

		86	87	88	Spolu Q
Medzispotreba (Roč 1-01+ Roč 2-01)		864 259	1 684	522	866 465
Medzispotreba (Úč Nuj 2-01)	+	4 903	-	-	4 903
Zisky/straty z držby zásob	+	-442	-1	-	-443
Poplatky za poisťovacie služby	+	2 753	7	-	2 760
Nadhodnotená medzispotreba	-	6 440	-307	-380	5 753
FISIM	+	759	6	12	777
Malé nástroje	-	50 485	9	-	50 494
Reklasifikácia jednotiek	-	543 394	-	-	543 394
Medzispotreba	=	271 913	1 994	914	274 821

562. Objem medzispotreby **sektora verejnej správy** predstavoval 42,8 % z celkovej produkcie sektora verejnej správy v sekcii Q. Výpočet medzispotreby v S.13 a jej úprava je uvedená v tabuľke 300.

Tabuľka č. 300 Výpočet medzispotreby v S.13

v tis. €

		86	87	88	Spolu Q
Zdrojové údaje (Fin 1-4)	+	6 672	76 221	3 540	86 433
Malé nástroje	+	-36	-303	-51	-390
Reklasifikácia jednotiek	+	544 389	-	-	544 389
Úprava o pohľadávky a záväzky	+	-1 673	19	2 258	605
Medzispotreba (P.2)	=	549 353	75 937	5 748	631 038

563. Objem medzispotreby v **sektore domácností** tvoril 22,8 % z produkcie S.14 v sekcii Q. Výpočet medzispotreby v S.14 a jej úpravy sú uvedené v tabuľkách 301 a 302.

Tabuľka č. 301 Výpočet medzispotreby v S.14

v tis. €

		86	87	88	Spolu Q
Spotreba materiálu a energie		24 510	41	159	24 710
Prevádzková réžia	+	119 976	362	3 501	123 839
Medzispotreba (Úč FO 1-01)	=	144 486	403	3 660	148 549

Tabuľka č. 302 Úpravy medzispotreby v S.14

v tis. €

		86	87	88	Spolu Q
Medzispotreba (Úč FO 1-01)		144 486	403	3 660	148 549

Nadhodnotená medzispotreba	-	21 623	81	551	22 255
Registrovaní - nezistená produkcia N5	+	6 096	188	107	6 391
FISIM	+	1 104	3	28	1 135
Zisky/straty z držby zásob	+	-22	0	0	-22
Malé nástroje	-	986	0	0	986
Medzispotreba	=	129 055	513	3 244	132 812

564. Objem medzispotreby v **sektore NISD** tvoril 62,2 % z produkcie S.15 v sekcii Q. Výpočet medzispotreby v S.15 je uvedený v tabuľke 303.

Tabuľka č. 303 Výpočet a úpravy medzispotreby v S.15

v tis. €

	86	87	88	Spolu Q
Spotreba nakúpeného materiálu a energie	127 494	15 987	11 985	155 466
Nakúpené služby	+ 38 649	14 629	33 635	86 913
Manká a škody na zásobách	+ 83	-	-	83
Ostatné náklady zahrnuté do medzispotreby	+ 3 083	1 038	2 121	6 242
FISIM	+ 4 090	339	167	4 596
Medzispotreba	= 173 399	31 993	47 908	253 300

565. V rámci pravidelného monitorovania sektorovej klasifikácie spravodajských jednotiek sa ku koncu kalendárneho roka preveruje správnosť klasifikácie subjektov. Bližší popis je uvedený v kap. 3.1.

3.24 Umenie, zábava a rekreácia (NACE Rev. 2 Sekcia R)

566. Pridaná hodnota v odvetviach 90 Tvorivé, umelecké a zábavné činnosti, 91 Činnosti knižníc, archívov, múzeí a ostatných kultúrnych zariadení, 92 Činnosti herní a stávkových kancelárií a 93 Športové, zábavné a rekreačné činnosti, ktoré patria do tejto sekcie dosiahla hodnotu 1 243 447 tis. €, čo bolo 2,0 % z pridanej hodnoty za celú ekonomiku.

Tabuľka č. 304 Hrubá pridaná hodnota podľa odvetví

v tis. €

	Produkcia	Medzispotreba	Pridaná hodnota	% na pridanú hodnotu
90	175 461	81 790	93 671	0,2
91	136 257	45 982	90 275	0,1
92	1 110 677	193 546	917 131	1,5
93	341 420	199 050	142 370	0,2
Spolu R	1 763 815	520 368	1 243 447	2,0

567. Výpočet agregátov pridanej hodnoty za odvetvia 90, 91, 92 a 93 pozostáva z ich súčtu za jednotlivé sektory. V prípade sekcie R vstupuje do výpočtu sektor nefinančných korporácií, sektor verejnej správy, sektor domácností a sektor NISD.

Tabuľka č. 305 Hrubá pridaná hodnota podľa sektorov

v tis. €

	S.11	S.13	S.14	S.15	Spolu R
P.1	1 278 014	278 034	107 634	100 133	1 763 815
P.2	286 623	111 200	38 686	83 859	520 368
B.1g	991 391	166 834	68 948	16 274	1 243 447

568. Do sekcie R Umenie, zábava a rekreácia zahrnujeme závodné jednotky patriace do sektora nefinančných korporácií, ktorých hlavná činnosť súvisí s horeuvedenými

službami. Veľký počet jednotiek predstavuje odvetvie 93 Športové, zábavné a rekreačné činnosti hlavne v kategórii podnikov do 19 zamestnancov. V sektore S.13 sú v registri klasifikované mestské knižnice, mestské kultúrne strediská, múzeá, divadlá. V sektore domácností sú zaradené vo veľkom počte jednotky v právnej forme 101 fyzická osoba – podnikateľ nezapísaný v obchodnom registri. Najväčší počet spravodajských jednotiek patrí do sektora S.15, kde sú zaregistrované rôzne športové kluby, nadácie a občianske združenia s rôznym zameraním. Hlavné zdroje pre výpočet produkcie a medzispotreby za sekciu R sú uvedené v kapitole 3.1. Postup úprav na zabezpečenie úplnosti údajov je bližšie popísaný v kap. 7.

Produkcia

569. Produkcia sekcie R je súčtom produkcie odvetví 90, 91, 92 a 93 v jednotlivých sektoroch. Je vyjadrená v základných cenách.

Tabuľka č. 306 Sektorové členenie produkcie

v tis. €

	90	91	92	93	Spolu R
S.11	8 142	11 780	1 106 324	151 768	1 278 014
S.13	134 967	119 338	-	23 729	278 034
S.14	30 256	3 024	4 353	70 001	107 634
S.15	2 096	2 115	-	95 922	100 133
Spolu R	175 461	136 257	1 110 677	341 420	1 763 815

570. V sektore nefinančných korporácií tvorila produkcia v sekcii R 1,2 % z celkovej produkcie sektora nefinančných korporácií. Výpočet produkcie v S.11 a jej úpravy sú uvedené v tabuľkách 307 a 308.

Tabuľka č. 307 Výpočet produkcie v S.11

v tis. €

		90	91	92	93	Spolu R
Tržby za vlastné výrobky a z predaja služieb		7 979	11 558	1 100 176	125 511	1 245 224
Predaj a odovzdanie výrobkov a služieb iným ZJ	+	-	-	-	-	-
Tržby za tovar vo VO	+	122	186	272	-	580
Tržby za tovar v MO	+	347	98	1 896	6 615	8 956
Náklady na predaný tovar VO	-	110	58	173	-	341
Náklady na predaný tovar MO	-	232	70	1 165	3 432	4 899
Aktivácia	+	1	-	-	96	97
Zmena stavu zásob nedokončenej výroby	+	-	-	-81	-	-81
Produkcia (Roč 1-01+Roč 2-01)	=	8 107	11 714	1 100 925	128 790	1 249 536

Tabuľka č. 308 Úpravy produkcie v S.11

v tis. €

		90	91	92	93	Spolu R
Produkcia (Roč 1-01+ Roč 2-01)		8 107	11 714	1 100 925	128 790	1 249 536
Produkcia (Úč Nuj 2-01)	+	-	-	-	21 519	21 519
Podhodnotená produkcia	+	84	66	5 399	1 459	7 008
Reklasifikácia jednotiek	-	49	-	-	-	49
Produkcia	=	8 142	11 780	1 106 324	151 768	1 278 014
v tom trhová		8 141	11 780	1 106 178	151 672	1 277 771
pre vlastné konečné použitie		1	-	146	96	243

571. V sektore verejnej správy tvorila produkcia v sekcii R 2,5% z celkovej produkcie sektora verejnej správy, podiel netrhovej produkcie tvoril 2,2% produkcie sektora verejnej správy. Produkcia v sektore S.13 sa počíta ako súčet nákladov netrhových výrobcov klasifikovaných v sektore verejnej správy. Ide o transakcie P.2,

P.51C, D.1PAY, D.29PAY – D.39REC. Skladá sa z trhovej a netrhovej produkcie. Výpočet produkcie v S.13 je uvedený v tabuľke 309.

Tabuľka č. 309 Výpočet produkcie v S.13

v tis. €

		90	91	93	Spolu R
Medzispotreba (P.2)	+	62 381	39 494	9 325	111 200
Spotreba fixného kapitálu (P.51c)	+	9 234	17 581	3 541	30 356
Odmeny zamestnancov (D.1)	+	62 161	61 544	10 817	134 522
Ostatné dane z produkcie (D.29)	+	1 191	719	46	1 956
Ostatné subvencie na produkciu (D.39)	-	-	-	-	-
Produkcia (P.1)	=	134 967	119 338	23 729	278 034
v tom trhovú (P.11)		18 569	12 939	2 973	34 481
pre vlastné končené použite (P.12)		-	1 532	-	1 532
ostatná netrhová (P.13)		116 398	104 867	20 756	242 021

572. V sektore domácností tvorila produkcia v sekcii R 0,3 % z celkovej produkcie sektora domácností. Výpočet produkcie v S.14 a jej úpravy sú uvedené v tabuľkách 310 a 311.

Tabuľka č. 310 Výpočet produkcie v S.14

v tis. €

		90	91	92	93	Spolu R
Predaj tovaru		2 264	706	869	16 071	19 910
Predaj výrobkov a služieb	+	19 144	2 184	2 453	37 168	60 949
Ostatné príjmy	+	736	54	731	5 412	6 933
Nákup tovaru	-	1 215	303	954	8 043	10 515
Nedokončená výroba, výrobky, zvieratá, ostatné	+	-	-	-	10	10
Produkcia (Úč FO 1-01 + Úč FO 2-01)	=	20 929	2 641	3 099	50 618	77 287

Tabuľka č. 311 Úpravy produkcie v S.14

v tis. €

		90	91	92	93	Spolu R
Produkcia (Úč FO 1-01+Úč FO 2-01)		20 929	2 641	3 099	50 618	77 287
Podhodnotená produkcia	+	6 297	318	1 101	16 426	24 142
Registrovaní – nezistené N5	+	3 030	65	153	2 955	6 203
Zisky/straty z držby zásob	-	-	-	-	-2	-2
Produkcia	=	30 256	3 024	4 353	70 001	107 634
v tom trhovú		30 256	3 024	4 353	70 001	107 634
pre vlastné konečné použitie		-	-	-	-	-

573. V sektore NISD tvorila produkcia v sekcii R 7,7 % z celkovej produkcie S.15. Výpočet produkcie v S.15 je uvedená v tabuľke 312.

Tabuľka č. 312 Výpočet produkcie v S.15

v tis. €

		90	91	92	93	Spolu R
Medzispotreba		1 529	1 157	-	81 173	83 859
Odmeny zamestnancov	+	531	950	-	10 234	11 715
Ostatné dane z produkcie	+	3	5	-	472	480
Spotreba fixného kapitálu	+	33	3	-	4 043	4 079
Produkcia	=	2 096	2 115	-	95 922	100 133
v tom trhovú		1 220	1 424	-	32 293	34 937
ostatná netrhová		876	691	-	63 629	65 196

Medzispotreba

574. Medzispotreba v kategórii R je súčtom medzispotreby v jednotlivých sektoroch. Je vyjadrená v kúpnych cenách.

Tabuľka č. 313 Medzispotreba podľa sektorov

v tis. €

	90	91	92	93	Spolu R
S.11	5 180	4 845	191 744	84 854	286 623
S.13	62 381	39 494	-	9 325	111 200
S.14	12 700	486	1 802	23 698	38 686
S.15	1 529	1 157	-	81 173	83 859
Spolu R	81 790	45 982	193 546	199 050	520 368

575. Objem medzispotreby v **sektore nefinančných korporácií** tvoril 22,4 % z produkcie S.11 v sekcii R. Výpočet medzispotreby v S.11 a jej úpravy sú uvedené v tabuľkách 314 a 315.

Tabuľka č. 314 Výpočet medzispotreby v S.11

v tis. €

		90	91	92	93	Spolu R
Spotreba nakúpeného materiálu a energie		2 495	1 355	18 034	38 183	60 067
Služby nakúpené	+	1 837	3 633	175 859	34 862	216 191
Spotreba materiálu energie a služieb nakúpených resp. prevzatých od iných ZJ v rámci podniku vrátane vnútorného obratu	+	-	-	-	-	-
Manká a škody na zásobách	+	-	1	134	116	251
Medzispotreba (Roč 1-01+Roč 2-01)	=	4 332	4 989	194 027	73 161	276 509

Tabuľka č. 315 Úpravy medzispotreby v S.11

v tis. €

		90	91	92	93	Spolu R
Medzispotreba (Roč 1-01+ Roč 2-01)		4 332	4 989	194 027	73 161	276 509
Medzispotreba (Úč Nuj 2-01)	+	-	-	-	13 422	13 422
Zisky/straty z držby zásob	+	-	5	-26	24	3
Poplatky za poisťovacie služby	+	10	3	960	188	1 161
Nadhodnotená medzispotreba	-	69	42	514	2 394	3 019
FISIM	+	30	11	842	719	1 602
Malé nástroje	-	19	121	3 543	266	3 949
Zmena objemu dovozu tovarov	+	976	-	-	-	976
Výskum a vývoj	-	-	-	2	-	2
Reklasifikácia jednotiek	-	80	-	-	-	80
Medzispotreba	=	5 180	4 845	191 744	84 854	286 623

576. Objem medzispotreby **sektora verejnej správy** predstavoval 40 % z celkovej produkcie sektora verejnej správy v sekcii R. Výpočet medzispotreby v S.13 a jej úpravy sú uvedené v tabuľke 316.

Tabuľka č. 316 Výpočet medzispotreby v S.13

v tis. €

		90	91	93	Spolu R
Zdrojové údaje (Fin 1-4)	+	62 089	37 036	9 430	108 554
Malé nástroje	+	-182	-467	-48	-697
Poplatky za poisťovacie služby	+	-	2	-	2
Reklasifikácia jednotiek	+	80	-	-	80
Úprava o pohľadávky a záväzky	+	394	2 924	-57	3 261
Medzispotreba (P.2)	=	62 381	39 494	9 325	111 200

577. Objem medzispotreby v **sektore domácností** tvoril 35,9 % z produkcie S.14 v sekcii R. Výpočet medzispotreby v S.14 a jej úpravy sú uvedené v tabuľkách 317 a 318.

Tabuľka č. 317 Výpočet medzispotreby v S.14

v tis. €

		90	91	92	93	Spolu R
Spotreba materiálu a energie		2 537	34	757	4 920	8 248
Prevádzková réžia	+	11 544	515	1 267	21 743	35 069
Medzispotreba (Úč FO 1-01)	=	14 081	549	2 024	26 663	43 317

Tabuľka č. 318 Úpravy medzispotreby v S.14

v tis. €

		90	91	92	93	Spolu R
Medzispotreba (Úč FO 1-01)		14 081	549	2 024	26 663	43 317
Nadhodnotená medzispotreba	-	2 106	81	279	3 922	6 388
Registrovaní - nezistená produkcia N5	+	617	14	38	778	1 447
FISIM	+	108	4	15	204	331
Zisky/straty z držby zásob	+	-	-	4	27	31
Malé nástroje	-	-	-	-	52	52
Medzispotreba	=	12 700	486	1 802	23 698	38 686

578. Objem medzispotreby v **sektore NISD** tvoril 83,7 % z produkcie S.15 v sekcii R. Výpočet medzispotreby v S.15 uvedený v tabuľke 319.

Tabuľka č. 319 Výpočet a úpravy medzispotreby v S.15

v tis. €

		90	91	92	93	Spolu R
Spotreba nakúpeného materiálu a energie		364	234	-	18 174	18 772
Nakúpené služby	+	988	882	-	58 118	59 988
Manká a škody na zásobách	+	-	-	-	2	2
Ostatné náklady zahrnuté do medzispotreby	+	113	2	-	2 749	2 864
FISIM	+	64	39	-	2 130	2 233
Medzispotreba	=	1 529	1 157	-	81 173	83 859

579. Produkcia za činnosti v sekcii R je pokrytá štatistickými zisťovaniami Roč 1-01 a Roč 2-01 prostredníctvom modulu, ktorý špecifikuje tržby za služby. V prípade sektora verejnej správy sú tieto služby pokryté administratívnymi zdrojmi. Výdavky spojené s produkciou týchto diel sú súčasťou výdavkov sektora verejnej správy. THFK za originály zábavných, literárnych a umeleckých diel je bližšie popísaná v kap. 5.

3.25 Ostatné činnosti (NACE Rev. 2 Sekcia S)

580. Pridaná hodnota v odvetviach 94 Činnosti členských organizácií, 95 Oprava počítačov, osobných potrieb a potrieb pre domácnosti a 96 Ostatné osobné služby, ktoré patria do tejto sekcie dosiahla hodnotu 630 023 tis. €, čo bolo 1,0 % z pridanej hodnoty za celú ekonomiku.

Tabuľka č. 320 Hrubá pridaná hodnota podľa odvetví

v tis. €

	Produkcia	Medzispotreba	Pridaná hodnota	% na pridanú hodnotu
94	426 043	282 186	143 857	0,2
95	186 229	86 020	100 209	0,2
96	522 939	136 980	385 959	0,6

Spolu S	1 135 211	505 186	630 025	1,0
---------	-----------	---------	---------	-----

581. Výpočet agregátov pridanej hodnoty za odvetvia pozostáva z ich súčtu za jednotlivé sektory. V prípade sekcie S vstupuje do výpočtu sektor nefinančných korporácií, sektor verejnej správy, sektor domácností a sektor NISD.

Tabuľka č. 321 Hrubá pridaná hodnota podľa sektorov

v tis. €

	S.11	S.13	S.14	S.15	Spolu S
P.1	170 275	9 179	532 182	423 575	1 135 211
P.2	88 563	4 962	130 127	281 534	505 186
B.1g	81 712	4 217	402 055	142 041	630 025

582. Do sekcie S Ostatné činnosti zahrnujeme všetky jednotky S.11. a S.13, ktorých hlavná činnosť súvisí s horeuvedenými službami. V sektore domácností sú zaradené vo veľkom počte jednotky v právnej forme 101 fyzická osoba – podnikateľ nezapísaný v obchodnom registri. Najväčší počet spravodajských jednotiek patrí do sektora S.15, kde sú zaregistrované všetky politické strany, profesné združenia, cirkevné spoločenstvá. Hlavné zdroje pre výpočet produkcie a medzispotreby za sekciu S sú uvedené v kapitole 3.1. Postup úprav na zabezpečenie úplnosti údajov je bližšie popísaný v kap. 7.

Produkcia

583. Produkcia kategórie S je súčtom produkcie odvetví 94, 95 a 96 v jednotlivých sektoroch. Je vyjadrená v základných cenách.

Tabuľka č. 322 Sektorové členenie produkcie

v tis. €

	94	95	96	Spolu S
S.11	-	58 264	112 011	170 275
S.13	2 468	-	6 711	9 179
S.14	-	127 965	404 217	532 182
S.15	423 575	-	-	423 575
Spolu S	426 043	186 229	522 939	1 135 211

584. V sektore nefinančných korporácií tvorila produkcia v sekcii S 0,2 % z celkovej produkcie sektora nefinančných korporácií. Výpočet produkcie v S.11 a jej úpravy sú uvedené v tabuľkách 323 a 324.

Tabuľka č. 323 Výpočet produkcie v S.11

v tis. €

		94	95	96	Spolu S
Tržby za vlastné výrobky a z predaja služieb		-	52 488	107 157	159 645
Predaj a odovzdanie výrobkov a služieb iným ZJ	+	-	-	-	-
Tržby za tovar vo VO	+	-	6 618	274	6 892
Tržby za tovar v MO	+	-	21 000	9 573	30 573
Náklady na predaný tovar VO	-	-	4 920	173	5 093
Náklady na predaný tovar MO	-	-	17 188	6 505	23 693
Aktivácia	+	-	-	26	26
Zmena stavu zásob nedokončenej výroby	+	-	-41	-9	-50
Produkcia (Roč 1-01+Roč 2-01)	=	-	57 957	110 343	168 300

Tabuľka č. 324 Úpravy produkcie v S.11

v tis. €

		94	95	96	Spolu S
Produkcia (Roč 1-01+ Roč 2-01)		-	57 957	110 343	168 300
Zisky/straty z držby zásob	-	-	-5	-1	-6
Prepitné	+	-	-	909	909
Podhodnotená produkcia	+	-	302	723	1 025
Reklasifikácia jednotiek	-	-	-	-35	-35
Produkcia	=	-	58 264	112 011	170 275
v tom trhová		-	58 264	111 985	170 249
pre vlastné konečné použitie		-	-	26	26

585. V sektore verejnej správy tvorila produkcia v sekcii S 0,08% z celkovej produkcie sektora verejnej správy, podiel netrhovej produkcie tvoril 0,08% produkcie sektora verejnej správy. Produkcia v sektore S.13 sa počíta ako súčet nákladov netrhových výrobcov klasifikovaných v sektore verejnej správy. Ide o transakcie P.2, P.51C, D.1PAY, D.29PAY – D.39REC. Skladá sa z trhovej a netrhovej produkcie. Výpočet produkcie v S.13 je uvedený v tabuľke 325.

Tabuľka č. 325 Výpočet produkcie v S.13

v tis. €

		94	96	Spolu
Medzispotreba (P.2)	+	652	4 310	4 962
Spotreba fixného kapitálu (P.51c)	+	131	223	354
Odmeny zamestnancov (D.1)	+	1 678	1 973	3 651
Ostatné dane z produkcie (D.29)	+	6	206	212
Ostatné subvencie na produkciu (D.39)	-	-	-	-
Produkcia (P.1)	=	2 467	6 712	9 179
v tom trhová (P.11)		-	-199	-199
pre vlastné končené použité (P.12)		-	-	-
ostatná netrhová (P.13)		2 467	6 911	9 378

586. V sektore domácností tvorila produkcia v sekcii S 1,7 % z celkovej produkcie sektora domácností. Výpočet produkcie v S.14 a jej úpravy sú uvedené v tabuľkách 326 a 327.

Tabuľka č. 326 Výpočet produkcie v S.14

v tis. €

		94	95	96	Spolu S
Predaj tovaru		-	37 945	47 681	85 626
Predaj výrobkov a služieb	+	-	68 297	133 866	202 163
Ostatné príjmy	+	-	2 847	9 707	12 554
Nákup tovaru	-	-	32 873	41 778	74 651
Nedokončená výroba, výrobky, zvieratá, ostatné	+	-	89	10	99
Produkcia (Úč FO 1-01 + Úč FO 2-01)	=	-	76 305	149 486	225 791

Tabuľka č. 327 Úpravy produkcie v S.14

v tis. €

		94	95	96	Spolu S
Produkcia (Úč FO 1-01+Úč FO 2-01)		-	76 305	149 486	225 791
Podhodnotená produkcia	+	-	27 065	46 683	73 748
Registrovaní – nezistené N5	+	-	5 952	7 325	13 277
Predaj bez potvrdenky N1	+	-	18 641	73 538	92 179
Prepitné	+	-	-	6 523	6 523
Prostítucia	+	-	-	120 661	120 661
Zisky/straty z držby zásob	-	-	-2	-1	-3
Produkcia	=	-	127 965	404 217	532 182
v tom trhová		-	127 965	404 217	532 182
pre vlastné konečné použitie		-	-	-	-

587. V **sektore NISD** tvorila produkcia v sekcii S 32,6 % z celkovej produkcie S.15. Výpočet produkcie v S.15 je uvedený v tabuľke 328.

Tabuľka č. 328 Výpočet produkcie v S.15

v tis. €

		94	95	96	Spolu S
Medzispotreba		281 534	-	-	281 534
Odmeny zamestnancov	+	117 221	-	-	117 221
Ostatné dane z produkcie	+	4 303	-	-	4 303
Spotreba fixného kapitálu	+	20 517	-	-	20 517
Produkcia	=	423 575	-	-	423 575
v tom trhová		187 886	-	-	187 886
ostatná netrhová		235 689	-	-	235 689

Medzispotreba

588. Medzispotreba v kategórii S je súčtom medzispotreby v jednotlivých sektoroch. Je vyjadrená v kúpnych cenách.

Tabuľka č. 329 Medzispotreba podľa sektorov

v tis. €

	94	95	96	Spolu S
S.11	-	40 259	48 304	88 563
S.13	652	-	4 310	4 962
S.14	-	45 761	84 366	130 127
S.15	281 534	-	-	281 534
Spolu S	282 186	86 020	136 980	505 186

589. Objem medzispotreby v **sektore nefinančných korporácií** tvoril 52 % z produkcie S.11 v sekcii S. Výpočet medzispotreby v S.11 a jej úpravy sú uvedené v tabuľkách 330 a 331.

Tabuľka č. 330 Výpočet medzispotreby v S.11

v tis. €

		94	95	96	Spolu S
Spotreba nakúpeného materiálu a energie		-	13 051	28 015	41 066
Služby nakúpené	+	-	28 182	20 037	48 219
Spotreba materiálu energie a služieb nakúpených resp. prevzatých od iných ZJ v rámci podniku vrátane vnútorného obratu	+	-	-	-	-
Manká a škody na zásobách	+	-	12	9	21
Medzispotreba (Roč 1-01+Roč 2-01)	=	-	41 245	48 061	89 306

Tabuľka č. 331 Úpravy medzispotreby v S.11

v tis. €

		94	95	96	Spolu S
Medzispotreba (Roč 1-01+ Roč 2-01)		-	41 245	48 061	89 306
Zisky/straty z držby zásob	+	-	-94	6	-88
Poplatky za poisťovacie služby	+	-	33	72	105
Nahodnotená medzispotreba	-	-	263	337	600
FISIM	+	-	35	4 137	4 172
Malé nástroje	-	-	567	179	746
Výskum a vývoj	-	-	130	-	130
Reklasifikácia jednotiek	-	-	-	3456	3 456
Medzispotreba	=	-	40 259	48 304	88 563

590. Objem medzispotreby **sektora verejnej správy** predstavoval 54,1 % z celkovej produkcie sektora verejnej správy v sekcii S. Výpočet medzispotreby v S.13 a jej úpravy sú uvedené v tabuľke 332.

Tabuľka č. 332 Výpočet medzispotreby v S.13

v tis. €

		94	96	Spolu S
Zdrojové údaje (Fin 1-4)	+	524	1 068	1 591
Nezaznamenané výdavky	+	121	-	121
Poplatky za poisťovacie služby	+	2	-	2
Reklasifikácia jednotiek	+	-	3 462	3 462
Úprava o pohľadávky a záväzky	+	5	-220	-214
Medzispotreba (P.2)	=	652	4 310	4 962

591. Objem medzispotreby v **sektore domácností** tvoril 24,5 % z produkcie S.14 v kategórii S. Výpočet medzispotreby v S.14 a jej úpravy sú uvedené v tabuľkách 333 a 334.

Tabuľka č. 333 Výpočet medzispotreby v S.14

v tis. €

		94	95	96	Spolu S
Spotreba materiálu a energie		-	21 718	30 584	52 302
Prevádzková réžia	+	-	30 231	64 920	95 151
Medzispotreba (Úč FO 1-01)	=	-	51 949	95 504	147 453

Tabuľka č. 334 Úpravy medzispotreby v S.14

v tis. €

		94	95	96	Spolu S
Medzispotreba (Úč FO 1-01)		-	51 949	95 504	147 453
Nadhodnotená medzispotreba	-	-	7 570	13 893	21 463
Registrovaní - nezistená produkcia N5	+	-	1 496	2 048	3 544
FISIM	+	-	397	730	1 127
Zisky/straty z držby zásob	+	-	107	56	163
Malé nástroje	-	-	618	79	697
Medzispotreba	=	-	45 761	84 366	130 127

592. Objem medzispotreby v **sektore NISD** tvoril 66,5% z produkcie S.15 v sekcii S. Výpočet medzispotreby v S.15 je uvedený v tabuľke 335.

Tabuľka č. 335 Výpočet a úpravy medzispotreby v S.15

v tis. €

		94	95	96	Spolu S
Spotreba nakúpeného materiálu a energie		67 356	-	-	67 356
Nakúpené služby	+	190 356	-	-	190 356
Manká a škody na zásobách	+	37	-	-	37
Ostatné náklady zahrnuté do medzispotreby	+	19 992	-	-	19 992
FISIM	+	3 793	-	-	3 793
Medzispotreba	=	281 534	-	-	281 534

3.26 Činnosti domácností ako zamestnávateľov; nediferencované činnosti v domácnostiach produkujúce tovary a služby na vlastné použitie (NACE Rev.2 Sekcia T)

593. Podľa metodiky ESA 2010 produkcia domácností s plateným personálom by mala byť zahrnutá do produkcie pre vlastné konečné použitie. Vzhľadom na to, že v podmienkach SR sa Služby pre domácnosť poskytované platenými

zamestnancami domácností nevyskytujú, v údajoch národných účtoch SR sa nevykazujú.

3.27 Dane z produktov, vrátane DPH

594. Dane z produktov (D.21) sú dane platené za každú jednotku vyrobených alebo predaných tovarov alebo služieb.

Tabuľka č. 336

v tis.€

Dane z produktov	ESA	2010
Dane typu DPH	D.211	4 182 101
Dane z dovozu a dovozné clá okrem DPH	D.212	30
Dane z produktov, okrem DPH a daní z dovozu	D.214	2 077 708
Spolu	D.21	6 259 839

Daň z pridanej hodnoty D.211

595. DPH je nepriama daň, ktorou sa zdaňuje každý predaj tovaru a služby v každej fáze výroby a distribúcie. Uplatňuje sa na všetok tovar a služby s výnimkou oslobodení (jako sú napríklad finančné a poisťovacie služby, vzdelávanie, služby zdravotnej starostlivosti apod.). Túto daň odvádza do rozpočtu platiteľ dane, ale postihuje konečného spotrebiteľa.

596. Platiteľ dane musí vo zákonom určenej lehote po skončení zdaňovacieho obdobia podať daňové priznanie a v tej istej lehote aj zaplatiť daňovú povinnosť, ak mu vznikla. (napríklad firma podá daňové priznanie za mesiac september do 25. októbra a do 25. októbra musí aj zaplatiť daňovú povinnosť, ak jej v septembri vznikla.) Ak platiteľovi vznikne v zdaňovacom období nadmerný odpočet, t. j. odpočítateľná daň je vyššia ako daň, ktorú má platiteľ zaplatiť, odpočíta si platiteľ v nasledujúcom zdaňovacom období tento nadmerný odpočet od daňovej povinnosti. Ak platiteľ nemôže odpočítať nadmerný odpočet od daňovej povinnosti v nasledujúcom zdaňovacom období, daňový úrad vráti platiteľovi nadmerný odpočet alebo jeho neodpočítanú. (Firma podá daňové priznanie za január vo februári a nárokuje si na vrátenie nadmerného odpočtu. V nasledujúcom daňovom priznaní za február, ktoré podá v marci si odpočíta výšku nadmerného odpočtu od daňovej povinnosti, ktorá jej vznikla. Ak aj potom má nárok na odpočet, vráti mu ho daňový úrad do konca apríla.)

Akruál (t) = VÝBER DANE DÚ {február (t) až január (t+1)}
- UPLATNENÝ ODPOČET DÚ {apríl (t) až marec (t+1)}
+ VÝBER DANE CÚ {január (t) až december (t)}

Tabuľka č. 337

Hotovostné plnenie DPH (v mil. Sk)				
	výber dane DÚ	uplatnený odpočet DÚ ⁵	výber dane CÚ ⁶	medzisúčet
	1	2	3	4=1+2+3
január (t)				
február (t)				

⁵ Daňové úrady

⁶ Colné úrady

marec (t)				
apríl (t)				
máj (t)				
jún (t)				
júl (t)				
august (t)				
september (t)				
október (t)				
november (t)				
december (t)				
január (t+1)				
február (t+1)				
marec (t+1)				
AKRUÁLNA DAŇ (t)				Σ

597. V roku 2010 predstavovala cash hodnota DPH 4 421 082 tis. €. Táto čiastka bola ďalej upravená o odvod vlastného zdroja založeného na DPH a ostatné úpravy – preradenie sankcií do D.759.

Tabuľka č. 338 Výpočet D.211

v tis. €

		S.13
Zdrojové údaje (Fin 1-4)		4 422 082
3. vlastný zdroj EÚ plynúci z DPH zmena v súvislosti s implementáciou ESA 2010	+	53 371
Akualizácia daní	+	-239 982
Odvod do rozpočtu EÚ	+	-53 371
Presun sankcií do D.759	+	1
D.211 - spolu	=	4 182 101

Spotrebné dane D.214

598. Spotrebné dane sú nepriame dane, ktoré zdaňujú vybrané druhy tovarov. Na Slovensku existuje v súčasnosti spotrebná daň na minerálne oleje, alkohol, víno, pivo a tabakové výrobky. Spotrebnú daň platí výrobca alebo distribútor, ktorý uvádza tovar na tuzemský trh, zaťažuje však konečného spotrebiteľa.

599. Princíp platenia dane je u všetkých spotrebných daní rovnaký. Platiteľ dane, ktorý pôsobí v rámci jednotného trhu EÚ, musí do zákonom stanovenej lehoty po skončení zdaňovacieho obdobia (u spotrebných daní je to kalendárny mesiac) podať daňové priznanie a v tej istej lehote aj zaplatiť daňovú povinnosť, ak mu vznikla (napríklad firma podá daňové priznanie za mesiac september do 25. októbra a do 25. októbra musí aj zaplatiť daňovú povinnosť, ak jej vznikla). Zavedením systému daňových skladov sa eliminoval objem nárokov na vrátenie dane, preto sa pri výpočte akruálnych údajov hotovostné plnenie špeciálne nečlení na daňovú povinnosť a vrátenie dane. V prípade, že ide o dovoz tovarov z tretích krajín sa daň platí okamžite resp. do 10 dní od uvoľnenia tovaru do voľného obehu.

**Akruál (t) = VÝBER DANE DÚ {február (t) až január (t+1)}
+ VÝBER DANE CÚ {január (t) až december (t)}**

Tabuľka č. 339

Hotovostné plnenie spotrebných daní (v mil. Sk)

	výber dane CÚ (daňové priznania)	výber dane CÚ (dovoz)	Medzisúčet
	1	2	3 = 1+2
január (t)			
február (t)			
marec (t)			
apríl (t)			
máj (t)			
jún (t)			
júl (t)			
august (t)			
september (t)			
október (t)			
november (t)			
december (t)			
január (t+1)			
AKRUÁLNA DAŇ (t)			Σ

600. Pri daňovom príjme D.214 je vidieť úpravu o poplatok spojený s registráciou automobilov.

Tabuľka č. 340 Výpočet D.214

v tis. €

		S.13
Zdrojové údaje (Fin 1-4)	+	2 086 842
Aktualizácia daní	+	-13 817
Poplatok za registráciu automobilov	+	4 683
D.214 - spolu	=	2 077 708

Dane z dovozu a dovozné clá okrem DPH (D.212)

601. Dane z dovozu a dovozné clá nie sú predmetom aktuálnej úpravy, ale zaznamenávajú sa na hotovostnej báze. V prípade SR sa v podkladoch vykazovaných v zdrojových údajoch nachádzajú aj sankcie. V prípade, že je možné oddeliť od daňovej povinnosti sankciu, ktorá súvisí s daňovou povinnosťou, hotovostný výber sa o túto položku upraví a zaznamená sa ako D.759.

602. Podklady pre výpočet aktuálnych daní pochádzajú z Finančnej správy SR, ktoré spracováva Ministerstvo financií SR a poskytuje ich Štatistickému úradu SR. V podkladoch je možné identifikovať hotovostný príjem každej dane. Dodatočné informácie z Finančnej správy SR tento príjem rozdelia do mesiacov a kategórií, takže je možné aplikovať príslušnú metodiku časovo posunutého cash. V metodike výpočtu aktuálnych daní založenej na časovom posune cash sa neuvažuje s čiastkami, ktoré sa nevyberú.

Tabuľka č. 341 Výpočet D.212

v tis. €

		S.13
Zdrojové údaje (Fin 1-4)	+	30
D.212 - Spolu	=	30

Daň z registrácie áut

603. V podmienkach SR existuje systém výberu daní prostredníctvom kolkových

známok. Príjem z predaja kolkov je alokovaný na položke rozpočtovej klasifikácie pričom táto položka sa rozdeľuje do ESA transakcií D.29 a D.59 na základe expertného odhadu, keďže neexistuje priamy zdroj údajov na základe ktorého by to bolo možné presne rozdeliť. ŠÚ SR vychádza z údajov o registrovaných vozidlách v SR v danom roku. Na základe tohto počtu registrovaných vozidiel vypočítava príjem z registrácie vozidiel. Vypočítaná suma sa následne presúva do ESA transakcie D.214.

3.28 Subvencie na produkty

604. Subvencie na produkty sú poskytované z rozpočtu ústrednej vlády a z rozpočtov miest a obcí. Patria sem napr. subvencie:

- na intenzifikáciu a zefektívnenie poľnohospodárskej a potravinárskej výroby,
- na program znižovania energetickej náročnosti a využitia alternatívnych zdrojov,
- na rozvoj malého a stredného podnikania,
- na úhradu rozdielu medzi štátom zvýhodnenými úrokovými sadzbami, ktoré platia príjemcovia úverov a platnou diskontnou sadzbou vyhlásenou NBS v zmysle dohody o úhrade majetkovej ujmy bankám.
- k cenám na reguláciu trhu (mäsa, mlieka, mliečnych výrobkov, obilia, hydiny, cukrovej repy, medu, sladu a niektorých ďalších komodít).

605. Orientačným podkladom pre výpočet subvencií na produkty za sektor nefinančných korporácií S.11 je štatistický výkaz Roč 1–01. Spravodajské jednotky uvedú v štatistickom formulári hodnotu príspevkov orgánov štátnej správy poskytnutých na jednotku vyrobeného a dovezeného výrobku, alebo služby na vývoz tovaru a služieb, na straty na cenách, ak sú dôsledkom zámernej ekonomickej a sociálnej politiky vlády. Údaje takto získané sú však neúplné. Ďalším zdrojom údajov pre získanie subvencií na produkty je štátny záverečný účet a Správa o poľnohospodárstve a potravinárstve.

606. Subvencie na produkty sú upravované v procese zostavovania národných účtov o položky uvedené v tabuľkách 342 a 343.

Tabuľka č. 342

v tis. €

		S.13
Zdrojové údaje (Fin 1-4)	+	411 010
D.319pay	=	411 010

Tabuľka č. 343

v tis. €

		S.13
Poľnohospodárstvo, lesníctvo, rybné hospodárstvo a poľovníctvo	+	91 445
Palivá a energia	+	986
Ťažba, výroba a výstavba	+	8
Doprava	+	266 822
Nakladanie s odpadmi	+	22 240
Ústavná zdravotná starostlivosť	+	6 303
Rekreačné a športové služby	+	3 490
Kultúrne služby	+	2 774
Vysielacie a vydavateľské služby	+	2 257
Ostatné	+	14 686

D.31pay Spolu	=	411 010
---------------	---	---------

607. Subvencie na produkty boli 411 010 tis. €. Na celkovej výške subvencií na produkty sa najviac podieľali subvencie na komodity v poľnohospodárstve a na zachovanie genofondu a šľachtiteľské zámery 91 445 tis. € čo predstavuje 22,2% z celkovej hodnoty subvencií na produkty.

Šrotovné

608. V podmienkach SR existovala v minulosti schéma podpory predaja automobilov prostredníctvom šrotovného. Platila na staršie ojazdené automobily, za ktoré v vláda SR poskytla v prípade zošrotovania subvenciu. Schéma sa realizovala v roku 2009, pričom v roku 2010 len dobiehala. V roku 2009 sa prostredníctvom tejto schémy vyplátilo 48 312,5 tis € a v roku 2010 to predstavovalo už len čiastku 1 512 tis. €

A decorative graphic consisting of three blue circles of varying sizes and several thin blue lines. One large circle is at the top center, a smaller one is below it to the right, and another large circle is at the bottom right. Lines connect the top-left and top-right edges of the large top circle to the top-left edge of the smaller middle circle. Another line connects the top-right edge of the large top circle to the top-right edge of the large bottom-right circle.

Kapitola 4

Dôchodková metóda

Referenčný rámec, hraničné prípady, oceňovanie, úplnosť, odmeny zamestnancov, dane z produkcie a dovozu, subvencie, hrubý prevádzkový prebytok, zmiešané dôchodky, spotreba fixného kapitálu

KAPITOLA 4 DÔCHODKOVÁ METÓDA

4.0 Hrubý domáci produkt podľa dôchodkovej metódy

609. Pre výpočet HDP dôchodkovou metódou sa nepoužíva nezávislá metóda. Dôvodom je nedostatok relevantných podkladov pre priamy nezávislý výpočet prevádzkového prebytku a zmiešaných dôchodkov. Oba subagregáty sa získavajú ako bilančný rozdiel v sektorových účtoch tvorby dôchodkov.

Tabuľka č. 344 Dôchodková metóda podľa jednotlivých zložiek v členení podľa sekcií SK NACE

	D.1 Odmeny zamest- nancov	D.2 Dane z produkcie a dovozu	D.3 Subvencie (-)	B.2n Čistý prevádzkový prebytok	B.3n Čisté zmiešané dôchodky	P.51 Spotreba fixného kapitálu	B.2g Hrubý prevádzkový prebytok	B.3g Hrubé zmiešané dôchodky
A	549 240	45 375	-390 760	-105 788	1 268 044	360 398	227 552	1 295 102
B	111 397	2 266	-220	102 424	782	104 236	206 656	786
C	5 403 961	109 131	-22 162	2 297 282	1 980 034	3 001 545	5 220 700	2 058 161
D	469 915	22 109	-1	550 750	1 774	1 442 429	1 993 086	1 867
E	284 700	13 867	-4 907	-35 344	34 091	297 216	259 651	36 312
F	1 411 271	18 246	-209	540 827	3 272 232	207 877	694 926	3 326 010
G	3 912 676	42 407	-2 621	2 299 503	2 261 079	663 827	2 817 754	2 406 655
H	1 635 338	55 387	-394 438	-135 194	1 061 446	1 033 009	856 284	1 102 977
I	420 567	2 666	-106	83 949	165 783	78 422	133 839	194 315
J	944 870	19 460	-1 759	543 101	232 179	1 014 507	1 548 690	241 097
K	792 677	73 057	-51	896 879	211 759	494 559	1 390 305	212 892
L	280 472	28 134	-737	1 806 031	55 579	2 051 548	3 657 238	255 920
M	1 250 741	12 217	-64	345 641	1 194 305	188 572	507 844	1 220 674
N	734 730	10 264	-486	506 789	209 463	100 840	597 463	219 629
O	2 953 262	16 884	-	-5 875	-	1 757 623	1 751 748	-
P	1 778 837	4 242	-3 521	53	80 084	269 990	267 841	82 286
Q	1 498 330	4 379	-28 682	189 819	314 882	179 436	360 640	323 497
R	254 153	33 908	-1 682	836 348	53 001	67 718	902 212	54 855
S	225 348	5 278	-663	33 591	333 672	32 799	60 540	339 522
S.1	x	6 402 849	-421 925	x	x	x	x	x
Spolu	24 912 485	6 922 126	-1 274 994	10 750 786	12 730 188	13 346 551	23 454 969	13 372 556

Tabuľka č. 345 HDP dôchodkovou metódou podľa inštitucionálnych sektorov

	S.11	S.12	S.13	S.14	S.15	S.1	Spolu
Odmeny zamestnancov	14 783 222	780 539	5 642 727	3 272 485	433 512	x	24 912 485
Hrubý prevádzkový prebytok	+ 16 633 178	1 386 563	2 304 044	3 097 545	33 639	x	23 454 969
Hrubé zmiešané dôchodky	+ -	-	-	13 372 556	-	x	13 372 556
Dane z produkcie a dovozu	+ 330 113	75 168	39 637	68 277	6 082	6 402 849	6 922 126
Subvencie	- 849 858	51	0	3 160	0	421 925	1 274 994
Hrubý domáci produkt	= 30 896 655	2 242 219	7 986 408	19 807 703	473 233	x	67 387 142
Podiel na HDP v %	45,8	3,3	11,9	29,4	0,7	8,9	100,0

4.1 Referenčný rámec

610. Vymedzenie inštitucionálnych jednotiek a sektorov, použité klasifikácie a hlavné zdroje sú rovnaké ako pri zostavení HDP výrobnou metódou. Výpočet HDP dôchodkovou metódou sa opiera o ročné štatistické zisťovania a administratívne zdroje údajov (pozri kapitolu 10). Hlavné zdroje pre výpočet jednotlivých zložiek

dôchodkovej metódy sú uvedené v kap 3.1. Postup úprav na zabezpečenie úplnosti údajov je bližšie popísaný v kap. 7.

611. Zo štatistických a administratívnych zdrojov údajov sa zostavujú všetky zložky výpočtu HDP dôchodkovou metódou, okrem prevádzkového prebytku a zmiešaných dôchodkov, ktoré sú bilančnou položkou Účtu tvorby dôchodkov.

4.2 Hraničné prípady

Naturálne príjmy

612. Vymedzenie miezd a platov v naturáliách je uvedené vo vysvetlivkách príslušných ročných štatistických výkazov. Hraničné prípady medzi naturálnym príjmom a medzispotrebou (napr. „hodnota uniforiem alebo iného špeciálneho oblečenia, ktoré môžu zamestnanci použiť v práci aj mimo pracoviska, napríklad uniformy strážnej služby, oblečenie zamestnancov v cestovných kanceláriách, v bankách a pod.. Neuvádza sa hodnota pracovného oblečenia ako napr. montérky, pracovné plášte v laboratóriách, oblečenie používané na rizikových pracoviskách, v nemocniciach, jedálňach a pod., sú zahrnuté v spotrebe na r. 1 alebo r. 5 modulu 178.“) sú v rámci týchto vysvetliviek explicitne riešené.

Nehmotné fixné aktíva

613. Nehmotné fixné aktíva, ktoré spĺňajú kapitalizačné kritérium využiteľnosti 1 roka sa zaznamenávajú ako tvorba hrubého fixného kapitálu. Vzhľadom na to, že v slovenskej legislatíve platí ako definičné kritérium dlhodobého majetku aj obstarávacía cena, v ročnom štatistickom zisťovaní je zavedený modul (hranica medzispotreby), ktorým zisťujeme informácie potrebné na preradenie takýchto výdavkov z medzispotreby do THFK.

614. Hraničné prípady zaznamenania daní z produkcie a dovozu a subvencií sú detailnejšie popísané v kap. 4.8. a kap. 4.9.

4.3 Oceňovanie

615. Všetky toky a stavy zaznamenané v ročných sektorových účtoch sú vyjadrené v peňažných jednotkách v bežných cenách. Toky sú zaznamenané v čase vzniku nároku, t.j. na akruálnom princípe.

616. Naturálne príjmy zamestnancov sú v štatistických výkazoch uvádzané v základných cenách (v prípade, ak sú vyrobené zamestnávateľom) alebo v nákupných cenách (v prípade, ak sú nakúpené zamestnávateľom, napr. oblečenie, uniformy,...). Hodnota ukazovateľa Naturálne príjmy zamestnancov sa preberá z podnikového účtovníctva. V prípade sektora verejnej správy S.13 naturálne odmeny zamestnancov sa sledujú na samostatnej položke rozpočtovej klasifikácie 637013 (pozri tabuľku 356).

617. Odmeny zamestnancov vrátane odmien a bonusov sa zaznamenávajú v období, v ktorom sa vykonala práca. Hotovostné toky súvisiace s kalendárnym rokom (od 1.1. do 31.12) podľa pravidiel rozpočtového výkazníctva sa aktualizujú a špecifické úpravy sa vykonávajú v prípade výplat za december kalendárneho roka.

4.4 Prevod údajov z podnikového účtovania a administratívneho konceptu do konceptu systému ESA 2010

618. V štatistických výkazoch je transformácia údajov z podnikového účtovníctva a administratívneho konceptu na koncept národných účtov zabezpečovaná tým, že vykazujúca jednotka v položkách uvedených na štatistickom výkaze dostáva presnú definíciu ukazovateľov s vymedzením väzby na príslušné účty podnikového účtovníctva. V prípadoch, keď účet organizácie nie je v súlade s požiadavkou uvedenou vo výkaze, organizácia je povinná dáta vyčleniť, v zložitejších prípadoch sa pripúšťa kvalifikovaný odhad.

619. V prípade subjektov klasifikovaných v sektore verejnej správy sa jednotky musia registrovať do systému Štátnej pokladnice a DataCentra a predkladať výkazy spojené s rozpočtovým procesom.

620. Detailnejší popis úprav na zabezpečenie prechodu z podnikového účtovníctva na koncept národných účtov je uvedený v kapitole 3.4 a 5.4.

Vytváranie rezerv pre likvidáciu veľkých kapitálových aktív

621. V sektore verejnej správy sa kumuluje fond na likvidáciu jadrových zariadení a na likvidáciu historického dlhu spojeného s prevádzkou jadrových zariadení. Kumulácia prostriedkov je zaznamenaná ako daňový príjem, kumulácia prostriedkov na historický dlh sa realizuje prostredníctvom daňových príjmov a následných subvencií a kapitálových transferov.

Tabuľka č. 346 Fond na likvidáciu jadrových zariadení

v tis. €

Príjem od prevádzkovateľov jadrových zariadení*	D.73REC	55 613
Subvencie na likvidáciu zariadení	D.3PAY	45 209
Likvidácia zariadení	D.9PAY	9 257

* prostriedky sú vybrané ústredným orgánom (ministerstvom)

4.5 Úloha priamych a nepriamych metód odhadov, benchmarkov a extrapolácií

622. Pri výpočte komponentov HDP dôchodkovou metódou sa používajú priame aj nepriame metódy odhadov. Hrubý prevádzkový prebytok a hrubé zmiešané dôchodky sú bilančnou položkou Účtu tvorby dôchodkov.

Tabuľka č. 347 Prehľad metód odhadov pre jednotlivé zložky dôchodkovej metódy zostavenia HDP

	Metódy odhadu
Odmeny zamestnancov	Štatistické zisťovania, administratívne zdroje, koncepčné úpravy, úplnosť
Dane z produkcie a dovozu	Administratívne zdroje
Subvencie	Administratívne zdroje
Spotreba fixného kapitálu	SFK (PIM)

623. Využívanie nepriamych metód pri zostavovaní sektorových účtov pri dôchodkovej metóde zostavenia HDP je uvedené podľa sektorov v tabuľke č. 348

Tabuľka č. 348 Nepriama metóda výpočtu komponentov HDP

Sektor	Ukazovateľ	Metóda
Sektor nefinančných	Prepitné	Pozri kapitolu 7

korporácie S.11		
Sektor domácností S.14	Prepitné	Pozri kapitolu 7
Sektor verejnej správy S.13	Registrácia automobilov	

Prepitné

624. Odhad prepitného vychádza z údajov prieskumu verejnej mienky, ktorý bol vykonaný v roku 2007. Na základe údajov získaných z prieskumov sa odhad prepitného robí extrapoláciou s referenčným rokom 2007.

Registrácia automobilov

625. Poplatok za registráciu automobilov (D.214) sa platí formou kolkových známok. Táto príjmová položka vstupuje do položiek D.29 Ostatné dane z produkcie a D.59 Ostatné bežné dane. Z týchto transakcií sa vyčlení hodnota príjmu za registráciu vozidiel, ktorá sa vypočíta ako počet registrovaných vozidiel x cena registračného poplatku a zaznamená sa pod položkou D.214 Ostatné dane z produktov (okrem DPH a daní z dovozu).

4.6 Hlavné metódy použité na zabezpečenie úplnosti údajov

626. Z pohľadu zabezpečenia úplnosti, čo v najširšom slova zmysle sa v jednotlivých sektoroch ako prvý krok vykonáva dopočet a imputácie na úplnosť súboru. Jednotlivé odhady úprav na úplnosť (nezaznamenaná ekonomika) sú popísané v kapitole 7.

627. Dopocet na úplnosť v rámci dôchodkovej metódy sa vykonáva v sektoroch S.11 a S.14 v ukazovateli Odmeny zamestnancov. Konkrétne ide o úpravy za odmeny neregistrovaných zamestnancov, za podhodnotenie vykazovaných mzdových údajov a za prepitné v službách. Pri výpočte odhadov jednotlivých zložiek úplnosti sa využíva metóda zamestnanosti (pozri 7.1.3) ako aj údaje o zamestnanosti a mzdách, získané z výkazov za malé nefinančné podniky a za podnikateľov nezapísaných v obchodnom registri. Podrobnejší popis úprav na úplnosť v rámci dôchodkovej metódy zostavenia HDP sa nachádza v kapitolách 4.7 a 7.3. Tabuľka ... uvádza úpravy na úplnosť v dôchodkovej metóde zostavenia HDP podľa jednotlivých typov neúplnosti.

Tabuľka č. 349 Úpravy na zabezpečenie úplnosti v dôchodkovej metóde

v tis. €

Ukazovateľ	Sektor	N1	N2	N3	N4	N5	N6	N7	Spolu
Odmeny zamestnancov	S.11	-	-	-	-	-	74 500	14 043	88 543
	S.14	-	-	-	-	-	2 165 936	26 090	2 192 026
	Spolu	-	-	-	-	-	2 240 436	40 133	2 280 569

4.7 Odmeny zamestnancov

628. Odmeny zamestnancov D.1 zahŕňajú celkové odmeny v peňažnej podobe alebo v naturáliách, ktoré platí zamestnávateľ zamestnancovi ako odmenu za vykonanú prácu počas daného obdobia. V ročných národných účtoch sa zaznamenávajú na účte tvorby dôchodkov na strane použitia. V jednotlivých sektoroch a subsektoroch sa odmeny členia na mzdy a platy (D.11) a sociálne príspevky zamestnávateľov (D.12). Sociálne príspevky zamestnávateľov sa ďalej

členia na skutočné sociálne príspevky zamestnávateľov (D.121) a imputované sociálne príspevky zamestnávateľov (D.122).

Tabuľka č. 350 Odmeny zamestnancov podľa inštitucionálnych sektorov

v tis. €

Sektor	D.1 Odmeny zamestnancov	D.11 Mzdy a platy v hotovosti	D.11 Mzdy a platy v naturáliách	D.12 Sociálne príspevky zamestnávateľov spolu	D.121 Skutočné sociálne príspevky zamestnávateľov	D.122 Imputované sociálne príspevky zamestnávateľov
S.11	14 783 222	10 839 635	715 916	3 227 671	3 073 711	153 960
S.12	780 539	594 852	18 665	167 022	163 102	3 920
S.13	5 642 727	3 905 476	283 993	1 453 258	1 316 121	137 137
S.14	3 272 485	2 477 113	114 419	680 953	623 591	57 362
S.15	433 512	329 217	3 740	100 555	95 275	5 280
Spolu	24 912 485	18 146 293	1 136 733	5 629 459	5 271 800	357 659

629. Kvalita údajov o odmenách zamestnancov sa overuje porovnávaním s údajmi zamestnanosti v domácom koncepte ESA 2010. Kontrolujú sa podielové ukazovatele v časovom rade a na úrovni divízií NACE - priemerné odmeny na zamestnanca a priemerné odmeny na odpracovanú hodinu. Celková zamestnanosť v domácom koncepte ESA 2010 je vyjadrená počtom osôb v hlavnom, resp. jedinom zamestnaní (osoba s viacerými úväzkami sa počíta iba raz). Skladá sa z počtu zamestnancov a samo-zamestnaných osôb (podnikateľov) – rezidentov a nerezidentov, ktorí pracujú pre rezidentské jednotky.

630. Pri konštrukcii celkovej zamestnanosti sa používa metóda bilancovania, t. j. bilancuje sa ponuka pracovných síl s dopytom, kde ponuku predstavujú údaje zisťované z výberového zisťovania pracovných síl v domácnostiach (VZPS), ktoré sa upravujú vzhľadom na pokrytie a na domáci koncept ESA 2010. Dopyt po pracovných silách predstavujú údaje zo štatistického výkazníctva, ktoré sú už vyjadrené v domácom koncepte. Tieto sa kombinujú s administratívnymi zdrojmi a expertnými odhadmi. Údaje o počte zamestnaných osôb a odpracovaných hodinách sú v štatistických výkazoch priamo prepojené s položkami, ktoré vstupujú do nápočtu odmien zamestnancov, čím je zabezpečená ich vzájomná harmonizácia a porovnateľnosť. Podrobnejší popis bilancie zamestnanosti sa nachádza v kap. 7.1.3.

631. Odmeny zamestnancov získané zo štatistického výkazníctva zahrnujú aj odmeny vyplatené nerezidentom rezidentskými zamestnávateľmi. Položka Mzdy a náhrady mzdy zo štatistických výkazov zahŕňa aj mzdy a náhrady nerezidentov. Mzdy a náhrady mzdy nerezidentov sa v kľúčových podnikových zisťovaniach vykazujú separátne ako samostatná položka (podniky uvedú hrubé mzdy poskytované nerezidentom, t. j. zamestnancom, ktorí sú občanmi iných štátov a pracujú na našom území počas obdobia kratšieho ako jeden rok alebo maximálne 1 rok a sú v pracovnom, resp. služobnom alebo členskom pomere k organizácii).

632. Metodika zostavovania odmien zamestnancov je bližšie popísaná podľa jednotlivých inštitucionálnych sektorov.

Sektor nefinančných korporácií

Tabuľka č. 351 Odmeny zamestnancov v S.11 podľa sekcií SK NACE

v tis. €

SK NACE	D.1 Odmeny zamestnancov	D.11 Mzdy a platy v hotovosti	D.11 Mzdy a platy v naturáliách	D.12 Sociálne príspevky zamestnávateľa v spolu	D.121 Skutočné sociálne príspevky zamestnávateľov	D.122 Imputované sociálne príspevky zamestnávateľov
A	465 971	335 448	15 480	115 043	105 512	9 531
B	111 252	81 719	4 734	24 799	24 003	796
C	4 921 268	3 583 705	213 583	1 123 980	1 084 784	39 196
D	469 640	345 887	19 714	104 039	100 541	3 498
E	264 861	192 379	13 018	59 464	58 132	1 332
F	826 034	568 993	71 200	185 841	174 495	11 346
G	2 833 004	2 085 106	125 204	622 694	597 882	24 812
H	1 368 531	923 504	124 286	320 741	285 041	35 700
I	155 176	113 837	4 659	36 680	34 445	2 235
J	856 678	638 598	42 119	175 961	167 592	8 369
K	-	-	-	-	-	-
L	253 767	189 423	7 255	57 089	54 293	2 796
M	985 619	788 687	31 202	165 730	158 106	7 624
N	613 488	468 888	29 361	115 239	111 796	3 443
O	-	-	-	-	-	-
P	51 324	39 320	1 126	10 878	10 631	247
Q	466 304	377 858	8 690	79 756	77 876	1 880
R	97 664	75 849	2 570	19 245	18 622	623
S	42 641	30 434	1 715	10 492	9 960	532
T	-	-	-	-	-	-
U	-	-	-	-	-	-
Spolu	14 783 222	10 839 635	715 916	3 227 671	3 073 711	153 960

633. Podkladom pre výpočet transakcií D.11 (Mzdy a platy v hotovosti, Mzdy a platy v naturáliách), D.121 (Skutočné sociálne príspevky zamestnávateľov) a D.122 (Imputované sociálne príspevky zamestnávateľov) sú ročné štatistické výkazy Roč 1-01 a Roč 2-01.

634. Do nápočtu jednotlivých transakcií v prípade veľkých podnikov nad 20 zamestnancov vstupujú údaje z položiek a modulov uvedených nižšie

304. modul	ZAMESTNANCI A MZDY	I. r.	V sledovanom roku
		a	1
	Mzdy a náhrady mzdy zamestnancov (v €)	12	
	Náhrady za pracovnú pohotovosť mimo pracoviska (v €)	14	
	Peňažné plnenia zo zisku po zdanení vlastným zamestnancom (v €)	15	
	Ostatné peňažné plnenia z nákladov - bez odstupného (v €)	17	
	Odstupné (v €)	18	

178. modul	MEDZISPOTREBA A DOPĽŇAJÚCE UKAZOVATELE (v €)	I. r.	V sledovanom roku
		a	1
	Povinné sociálne príspevky zamestnávateľov	8	

Náhrada príjmu pri dočasnej pracovnej neschopnosti	9	
Dobrovoľné sociálne príspevky zamestnávateľov	10	
Sociálne náklady	13	

187. modul	ŠPECIFIKÁCIA NATURÁLNYCH PRÍJMOV ZAMESTNANCOV (v €)	I. r.	V sledovanom roku
		a	1
Naturálne príjmy zamestnancov		1	
v t m	stravné lístky a strava zdarma	2	
	náhrada stravného pri pracovných cestách	3	
	výrobky a služby vyrobené vo vlastnom výrobnom procese	4	
	príspevky na športové, rekreačné a kultúrne podujatia	5	
	poskytovanie služobných vozidiel pre súkromné využitie	6	
	uniformy alebo iné špeciálne oblečenie	7	
	príspevky na bývanie a ubytovanie	8	
	hodnota úrokov pri poskytovaní pôžičiek	9	
	zabezpečenie prepravy do a zo zamestnania	10	
	ostatné	11	

635. Pre malé nefinančné podniky informácie z výkazníctva Roč 2-01 pokrývajú len zúžený počet požadovaných ukazovateľov. Chýbajúce položky sa preto dopĺňajú údajmi zo štvrtročného výkazníctva súčtom štvrtrokov daného roku. Do nápočtu jednotlivých transakcií v prípade malých podnikov do 19 zamestnancov vstupujú najmä údaje z položiek a modulov uvedených nižšie

304a. modul	ZAMESTNANCI A MZDY	I. r.	V sledovanom roku
		a	1
Mzdy a náhrady mzdy zamestnancov (v €)		6	

178a. modul	MEDZISPOTREBA A DOPĽŇAJÚCE UKAZOVATELE (v €)	I. r.	V sledovanom roku
		a	1
Naturálne príjmy zamestnancov		6	
Sociálne náklady		12	
Povinné sociálne príspevky zamestnávateľov		13	
Náhrada príjmu pri dočasnej pracovnej neschopnosti		14	
Dobrovoľné sociálne príspevky zamestnávateľov		15	

Tabuľka č. 352 Postup výpočtu D.1 v S. 11

v tis. €

		rok 2010
Zdrojové údaje (Roč1-01, Roč2-01, P13-04)		11 180 270
Dopočet na úplnosť (N6)	+	57 286
Dopočet na úplnosť (N7)	+	14 043
Reklasifikácia jednotiek	+	-411 964
D.11 Mzdy a platy v hotovosti	=	10 839 635
Zdrojové údaje (Roč1-01, Roč2-01)		726 866
Reklasifikácia jednotiek	+	-10 950

D.11 Mzdy a platy v naturáliách	=	715 916
Zdrojové údaje (Roč1-01, Roč2-01)		3 198 103
Dopočet na úplnosť (N6)	+	16 386
Reklasifikácia jednotiek	+	-140 778
D.121 Skutočné sociálne príspevky zamestnávateľov	=	3 073 711
Zdrojové údaje (Roč1-01, Roč2-01)		161 626
Dopočet na úplnosť (N6)	+	828
Reklasifikácia jednotiek	+	-8 494
D.122 Imputované sociálne príspevky zamestnávateľov	=	153 960
D.1 Odmeny zamestnancov	=	14 783 222

636. V rámci implementácie ESA 2010 bola v referenčnom roku 2010 vykonaná sektorová reklasifikácia viacerých subjektov (zdravotnícke zariadenia, príspevkové organizácie, Národná diaľničná spoločnosť) na základe uplatnenia kvalitatívnych pravidiel v zmysle paragrafu 2.38 metodiky ESA 2010 a ustanovení MGDD.

Sektor finančných korporácií

Tabuľka č. 353 Odmeny zamestnancov v S.12 podľa divízií SK NACE

v tis. €

SK NACE	D.1 Odmeny zamestnancov	D.11 Mzdy a platy v hotovosti	D.11 Mzdy a platy v naturáliách	D.12 Sociálne príspevky zamestnávateľov spolu	D.121 Skutočné sociálne príspevky zamestnávateľov	D.122 Imputované sociálne príspevky zamestnávateľov
64	562 388	427 611	13 005	121 772	119 290	2 482
65	157 465	117 889	4 758	34 818	33 455	1 363
66	43 738	33 976	902	8 860	8 800	60
84	16 948	15 376	0	1 572	1 557	15
Spolu	780 539	594 852	18 665	167 022	163 102	3 920

637. Podkladom pre výpočet transakcií D.1, D.11, D.121 a D.122 za sektor finančných korporácií sú ročné štatistické výkazy Pen P5-01 (Ročný podnikový výkaz v peňažníctve a v nebankových finančných inštitúciách) a Poi P5-01 (Ročný podnikový výkaz v poisťovníctve). Do nápočtu jednotlivých transakcií vstupujú nasledovné položky údaje z položiek a modulov uvedených nižšie:

304c modul	ZAMESTNANCI A MZDY	I. r.	V sledovanom roku
		a	1
	Mzdy a náhrady mzdy zamestnancov (v €)	11	
	Náhrady za pracovnú pohotovosť mimo pracoviska (v €)	13	
	Peňažné plnenia zo zisku po zdanení vlastným zamestnancom (v €)	14	
	Ostatné peňažné plnenia z nákladov - bez odstupného (v €)	16	
	Odstupné (v €)	17	

584/587 Modul	DOPĽŇAJÚCE FINANČNÉ UKAZOVATELE PEN/POI (v €)	I. r.	V sledovanom roku
		a	1
	Sociálne náklady		
	Povinné sociálne príspevky zamestnávateľov		
	Dobrovoľné sociálne príspevky zamestnávateľov		
	Náhrada príjmu pri dočasnej pracovnej neschopnosti		

Naturálne príjmy zamestnancov		
-------------------------------	--	--

638. Odmeny zamestnancov za súkromné zdravotné poisťovne sa napočítavajú z administratívnych zdrojov údajov.

Tabuľka č. 354 Postup výpočtu D.1 v S. 12

v tis. €

		rok 2010
Zdrojové údaje (PenP5-01, PoiP5-01)		582 464
Zdrojové údaje - súkromné zdravotné poisťovne (administratívne zdroje)	+	15 376
Reklasifikácia jednotiek	+	-2 988
D.11 Mzdy a platy v hotovosti	=	594 852
Zdrojové údaje (PenP5-01, PoiP5-01)	+	18 732
Reklasifikácia jednotiek	+	-67
D.11 Mzdy a platy v naturáliách	=	18 665
Zdrojové údaje (PenP5-01, PoiP5-01)	+	162 405
Zdrojové údaje - súkromné zdravotné poisťovne (administratívne zdroje)	+	1 557
Reklasifikácia jednotiek	+	-860
D.121 Skutočné sociálne príspevky zamestnávateľov	=	163 102
Zdrojové údaje (PenP5-01, PoiP5-01)	+	3 927
Zdrojové údaje - súkromné zdravotné poisťovne (administratívne zdroje)	+	15
Reklasifikácia jednotiek	+	-22
D.122 Imputované sociálne príspevky zamestnávateľov	=	3 920
D.1 Odmeny zamestnancov	=	780 539

639. V rámci implementácie ESA 2010 bola za referenčný rok 2010 vykonaná sektorová reklasifikácia viacerých subjektov (Eximbanka, Fond na podporu vzdelávania). Vybrané subjekty sa reklasifikovali zo sektora S.12 do sektora S.13 na základe uplatnenia kvalitatívnych pravidiel v zmysle paragrafu 2.38 metodiky ESA 2010.

Sektor verejnej správy

Tabuľka č. 355 Odmeny zamestnancov v S.13 podľa sekcií SK NACE

v tis. €

SK NACE	D.1 Odmeny zamestnancov	D.11 Mzdy a platy v hotovosti	D.11 Mzdy a platy v naturáliách	D.12 Sociálne príspevky zamestnávateľov spolu	D.121 Skutočné sociálne príspevky zamestnávateľov	D.122 Imputované sociálne príspevky zamestnávateľov
A	906	631	45	230	212	18
B	-	-	-	-	-	-
C	603	307	193	103	101	2
D	129	78	11	40	40	-
E	13 968	10 161	32	3 775	3 608	167
F	4 971	3 610	48	1 313	1 249	64
G	228	162	8	58	55	3
H	48 214	32 357	1 587	14 270	11 734	2 536
I	8 131	5 623	551	1 957	1 843	114
J	41 416	25 700	6 399	9 317	8 829	488
K	4 542	3 294	221	1 027	984	43
L	5 405	3 896	165	1 344	1 279	65
M	109 521	74 113	7 906	27 502	25 597	1905
N	12 244	8 593	137	3514	3 342	172
O	2 936 314	2 012 933	170 523	752 858	652 666	100 192
P	1 557 741	1 085 986	71 677	400 078	379 586	20 492
Q	760 221	546 486	11 336	202 399	193 215	9 184
R	134 522	89 036	13 018	32 468	30 800	1 668

S	3 651	2 510	136	1005	981	24
T	-	-	-	-	-	-
U	-	-	-	-	-	-
Spolu	5 642 727	3 905 476	283 993	1 453 258	1 316 121	137 137

640. Hlavným zdrojom údajov pre výpočet odmien zamestnancov v sektore verejnej správy sú výkazy o príjmoch a výdavkoch (Fin 1-04). Tento typ výkazu obsahuje hotovostné údaje o príjmoch a výdavkoch, v členení podľa ekonomickej klasifikácie rozpočtovej klasifikácie (ďalej len EKRK). V súlade s platnou metodikou ESA 2010 bol zostavený prevodový mostík, ktorý sa každoročne aktualizuje. Podľa prevodového mostíka pre rok 2010 spadajú do výpočtu odmien zamestnancov nasledovné EKRK položky.

Tabuľka č. 356

ESA 2010	Popis	EKRK	popis EKRK položky
D.1	Odmeny zamestnancov :		
D.11	Mzdy a platy	610000	Mzdy, platy, služobné príjmy a ostatné osobné vyrovnania
		611000	Tarifný plat, osobný plat, základný plat, funkčný plat
		612000	Priplatky
		613000	Náhrada za pracovnú pohotovosť, služobnú pohotovosť a náhrad
		614000	Odmeny
		615000	Ostatné osobné vyrovnania
		616000	Doplatok k platu a ďalší plat
		631000	Cestovné náhrady
		631001	Tuzemské
		631002	Zahraničné
		631003	Pri dočasnom prídelení na výkon práce a pri vzniku dočasného pracovného pomeru
		631004	Cestovné náhrady vlastným zamestnancom
		637006	Náhrady
		637007	Cestovné náhrady
		637009	Náhrada mzdy a platu
		637013	Naturálne mzdy
		637014	Stravovanie
637026	Odmeny a príspevky		
637027	Odmeny zamestnancov mimopracovného pomeru		
D.12 (D.121+D.122)	Sociálne príspevky zamestnávateľov		
D.121	Skutočné sociálne príspevky zamestnávateľov		
D.1211	Skutočné príspevky zamestnávateľov do dôchodkového systému	625002	Na starobné poistenie
		625004	Na invalidné poistenie
		627000	Príspevok do doplnkových dôchodkových poisťovní
		628002	Na výsluhový dôchodok
		628004	Na invalidný výsluhový dôchodok
		628005	Na výsluhový príspevok
		629000	Príspevok na starobné dôchodkové sporenie
		621000	Poistné do Všeobecnej zdravotnej poisťovne
		D.1212	Skutočné príspevky zamestnávateľov, iné ako príspevky do dôchodkového systému
625000	Poistné do Sociálnej poisťovne		
625001	Na nemocenské poistenie		
625003	Na úrazové poistenie		
625006	Na garančné poistenie		
625005	Na poistenie v nezamestnanosti		
625007	Na poistenie do rezervného fondu solidarity		
628000	Poistné na osobitné účty		

		628001	Na nemocenské zabezpečenie
		628003	Na úrazové zabezpečenie
D.122	Imputované sociálne príspevky zamestnávateľov		
D.1221	Imputované príspevky zamestnávateľov do dôchodkového systému		
D.1222	Imputované príspevky zamestnávateľov, iné ako príspevky do dôchodkového systému	637016	Prídely do sociálneho fondu
		642013	Na odchodné
		642012	Na odstupné
		642015	Na nemocenské dávky (okrem SP)
		642017	Na úrazové dávky (okrem SP)
		642035	Na peňažné náležitosti v ozbrojených silách a ozbrojených zboroch

641. Stav sociálneho zabezpečenia policajtov a vojakov upravuje od 1. júla 2002 zákon č.328/2002 Z. z. o sociálnom zabezpečení policajtov a vojakov a o zmene a doplnení niektorých zákonov. V súlade s platnou legislatívou sa dôchodkové poistné vypláca na osobitné účty ministerstiev, do ktorých pôsobnosti patrí riadenie ozbrojených síl, ozbrojených bezpečnostných zborov a Slovenskej informačnej služby.

642. Do účelových fondov na nemocenské, úrazové a výsluhové zabezpečenie prispievajú za policajtov a vojakov zamestnávateľa cez služobný úrad a služobný orgán a policajti a vojaci ako zamestnanci.

643. Z nemocenského zabezpečenia sa poskytuje:

- náhrada služobného platu policajta alebo náhrada služobného platu profesionálneho vojaka počas dočasnej neschopnosti na výkon štátnej služby,
- nemocenské,
- vyrovnávací dávka,
- materské.

644. Dávky nemocenského zabezpečenia priznáva a vypláca služobný úrad (policajtom) alebo služobný orgán - Vojenský úrad sociálneho zabezpečenia (vojakom). Z úrazového zabezpečenia sa poskytujú tieto dávky:

- náhrada za stratu na služobnom platu,
- náhrada za bolesť a náhrada za sťaženie spoločenského uplatnenia,
- náhrada účelne vynaložených nákladov spojených s liečením,
- jednorazové mimoriadne odškodnenie.

645. Dávky úrazového zabezpečenia priznáva riaditeľ krajského riaditeľstva Policajného zboru (policajtom) a Vojenský úrad sociálneho zabezpečenia (vojakom). Z výsluhového zabezpečenia sú vyplácané:

- výsluhový príspevok,
- odchodné,
- úmrtie,
- výsluhový dôchodok,
- invalidný výsluhový dôchodok,
- vdovecký/vdovský výsluhový dôchodok,
- sirotsky výsluhový dôchodok.

646. Výsluhový dôchodok sa poskytuje policajtom a profesionálnemu vojakovi, ktorému skončil služobný pomer, má teda nárok na výsluhový dôchodok (v roku 2010 musel služobný pomer trvať najmenej 15 rokov). Dávky výsluhového zabezpečenia teda i výsluhového dôchodku policajtom priznáva útvar sociálneho zabezpečenia ministerstva a vojakom Vojenský úrad sociálneho zabezpečenia.

647. Dávky sociálneho zabezpečenia sa uhrádzajú z osobitného účtu. Správcom osobitného účtu ministerstva je útvar sociálneho zabezpečenia ministerstva. Správcom osobitného účtu ministerstva obrany je Vojenský úrad sociálneho zabezpečenia. Príjmom do osobitného účtu je:

- poistné na nemocenské zabezpečenie,
- poistné na úrazové zabezpečenie a
- poistné na výsluhový zabezpečenie,

ktoré platia do osobitného účtu ministerstiev tak zamestnanci (policajti a vojaci) ako aj ich zamestnávateľia (služobné úrady a služobné orgány). Popis hlavných zdrojov za subsektor Fondy sociálneho zabezpečenia S.1314 je uvedený v podkapitole 3.1.

Tabuľka č. 357 Postup výpočtu D.1 v S. 13

v tis. €

		Rok 2010
Zdrojové údaje (Fin 1-4)		3 921 807
Úprava o pohľadávky a záväzky	+	-54 258
Presun odmien zamestnancov ministerstiev na mimorozpočtový účet (D.73)	+	-102 023
Úprava o neziskové inštitúcie	+	2 306
Reklasifikácia jednotiek	+	421 637
D.11 Mzdy a platy	=	4 189 469
Zdrojové údaje (Fin 1-4)	+	642 932
Presun odmien zamestnancov ministerstiev na mimorozpočtový účet (D.73)	+	-33 580
Úprava o neziskové inštitúcie	+	349
Reklasifikácia jednotiek	+	74 159
D.1211 Skutočné príspevky zamestnávateľov do dôchodkového systému	=	683 860
Zdrojové údaje (Fin 1-4)	+	558 534
Úprava o neziskové inštitúcie	+	363
Reklasifikácia jednotiek	+	73 364
D.1212 Skutočné príspevky zamestnávateľov iné ako do dôchodkového systému	=	632 261
Zdrojové údaje (Fin 1-4)	+	130 362
Presun odmien zamestnancov ministerstiev na mimorozpočtový účet (D.73)	+	-1 497
Úprava o neziskové inštitúcie	+	19
Reklasifikácia jednotiek	+	8 253
D.1222 Imputované príspevky zamestnávateľov iné ako do dôchodkového systému	=	137 137
D.1 Odmeny zamestnancov	=	5 642 727

648. V rámci implementácie ESA 2010 bola za referenčný rok 2010 vykonaná sektorová reklasifikácia viacerých subjektov (zdravotnícke zariadenia, príspevkové organizácie, Národná diaľničná spoločnosť, Eximbanka, Fond na podporu vzdelávania, Recyklačný fond). Vybrané subjekty sa reklasifikovali zo sektorov S.11, S.12 a S.15 do sektora S.13 na základe kvalitatívnych a kvantitatívnych kritérií v zmysle paragrafov 2.38, 3.19 a 3.33 metodiky ESA 2010 a ustanovení MGDD.

Sektor domácností

Tabuľka č. 358 Odmeny zamestnancov v S.14 podľa sekcií SK NACE

v tis. €

SK NACE	D.1 Odmeny zamestnancov	D.11 Mzdy a platy v hotovosti	D.11 Mzdy a platy v naturáliách	D.12 Sociálne príspevky zamestnávateľov spolu	D.121 Skutočné sociálne príspevky zamestnávateľov	D.122 Imputované sociálne príspevky zamestnávateľov
A	82 363	63 655	2 066	16 642	14 704	1 938
B	145	118	0	27	25	2
C	482 090	372 376	14 883	94 831	88 168	6 663
D	146	114	0	32	30	2
E	5 871	4 488	156	1 227	1 156	71
F	580 266	439 407	21 127	119 732	108 300	11 432
G	1 079 444	813 356	39 542	226 546	209 543	17 003
H	218 593	161 723	13 726	43 144	36 936	6 208
I	257 260	200 494	4 679	52 087	47 119	4 968
J	46 776	36 502	1 232	9 042	8 296	746
K	24 544	17 745	367	6 432	6 050	382
L	11 335	8 027	268	3 040	2 785	255
M	155 601	113 862	7 149	34 590	31 789	2 801
N	108 998	83 649	3 720	21 629	20 213	1 416
O	-	-	-	-	-	-
P	21 292	16 456	726	4 110	3 869	241
Q	125 674	92 083	2 300	31 291	29 433	1 858
R	10 252	7 942	110	2 200	2 051	149
S	61 835	45 116	2 368	14 351	13 124	1 227
T	-	-	-	-	-	-
U	-	-	-	-	-	-
Spolu	3 272 485	2 477 113	114 419	680 953	623 591	57 362

649. Pre výpočet odmien zamestnancov drobných podnikateľov v sektore domácností S.14 sa využívajú štatistické aj administratívne zdroje. Štatistický zdroj predstavuje ročné zisťovanie Roč 3-01 Ročný výkaz o fyzických osobách nezapísaných v obchodnom registri. Výhodou zisťovania je previazanosť ukazovateľov odmien s počtom zamestnancov, odpracovanými hodinami a ukazovateľmi produkcie. Do nápočtu jednotlivých transakcií vstupujú údaje z položiek modulu uvedeného nižšie.

340. modul	ZÁKLADNÉ UKAZOVATELE (v €)	I. r.	V sledovanom roku
		a	1
	Mzdy a náhrady mzdy zamestnancov	13	
	Platby zamestnávateľa za zamestnancov do fondov	14	
	Náhrada príjmu pri dočasnej pracovnej neschopnosti	16	
	Naturálne príjmy zamestnancov	17	
	Sociálne náklady	18	

650. Administratívny zdroj údajov predstavuje výkaz o príjmoch a výdavkoch Úč FO 1-01, ktorý predkladajú spolu s daňovým priznaním podnikateľa účtujúci v sústave jednoduchého účtovníctva. Relevantné ukazovatele pre výpočet odmien zamestnancov sú Mzdy a Platby poistného a príspevkov. Mzdy zahrňujú:

- čisté mzdy vyplatené zamestnancom vrátane vyplateného daňového bonusu, a to aj z prostriedkov zamestnávateľa,
- poistné a príspevky na zdravotné poistenie a sociálne poistenie, ktoré je povinný platiť zamestnanec,
- daň z príjmu zo závislej činnosti a preddavky na daň z príjmov zo závislej činnosti,
- daňový bonus vrátený správcom dane, účtovaný ako storno.

651. Platby poistného a príspevkov zahrňujú poistné a príspevky platené za fyzickú osobu alebo podnikateľa a poistné a príspevky platené zamestnávateľom za zamestnancov.

652. Údaje sú členené aj podľa divízií SK NACE a podľa regiónov. Ako ďalšie, doplňujúce zdroje údajov, sa využívajú údaje o podnikateľoch so zamestnancami z VZPS a Štatistický register organizácií. V sektore S.14 je zahrnutý aj dopočet za mzdy neregistrovaných zamestnancov a podhodnotenie miezd. Pri výpočte týchto odhadov sa využíva odhad neregistrovanej práce, ktorý dostaneme z porovnania zamestnanosti podľa demografických zdrojov a podľa ESA 2010 (kapitola 7.1.3.).

Tabuľka č. 359 Postup výpočtu D.1 v S. 14

v tis. €

		rok 2010
Zdrojové údaje (kombinované)		846 568
Dopočet na úplnosť (N6)	+	1 604 455
Dopočet na úplnosť (N7)	+	26 090
D.11 Mzdy a platy v hotovosti	=	2 477 113
Zdrojové údaje (kombinované)		39 103
Dopočet na úplnosť (N6)	+	75 316
D.11 Mzdy a platy v naturáliách	=	114 419
Zdrojové údaje (kombinované)		178 380
Dopočet na úplnosť (N6)	+	445 211
D.121 Skutočné sociálne príspevky zamestnávateľov	=	623 591
Zdrojové údaje (kombinované)		16 408
Dopočet na úplnosť (N6)	+	40 954
D.122 Imputované sociálne príspevky zamestnávateľov	=	57 362
D.1 Odmeny zamestnancov	=	3 272 485

Sektor neziskových inštitúcií slúžiacich domácnostiam

Tabuľka č. 360 Odmeny zamestnancov v S.15 podľa sekcií SK NACE

v tis. €

SK NACE	D.1 Odmeny zamestnancov	D.11 Mzdy a platy v hotovosti	D.11 Mzdy a platy v naturáliách	D.12 Sociálne príspevky zamestnávateľov spolu	D.121 Skutočné sociálne príspevky zamestnávateľov	D.122 Imputované sociálne príspevky zamestnávateľov
L	9 965	7 196	70	2 699	2 556	143
P	148 480	112 374	1 095	35 011	33 134	1 877
Q	146 131	111 527	931	33 673	31 880	1 793
R	11 715	8 923	222	2 570	2 445	125
S	117 221	89 197	1 422	26 602	25 260	1 342
Spolu	433 512	329 217	3 740	100 555	95 275	5 280

653. Pre výpočet odmien zamestnancov v sektore neziskových inštitúcií slúžiacich domácnostiam sú ročné štatistické výkazy NSNO 1-01 a NSNO 2-01. Výkaz NSNO

1-01 predkladajú vybrané spravodajské jednotky (SJ), ktoré nepodnikajú a ich príjmy boli v predchádzajúcom účtovnom období nad 6 640 € (veľké a stredné SJ).

654. Výkaz NSNO 2-01 predkladajú vybrané malé spravodajské jednotky, ktoré nepodnikajú a ich príjmy nedosiahli v predchádzajúcom účtovnom období 6 640 €. Do nápočtu jednotlivých transakcií vstupujú údaje z položiek modulu uvedeného nižšie

391/392 modul	PRACUJÚCE OSOBY, MZDY A OSTATNÉ NÁKLADY (M391- NSNO 1-01, M392- NSNO 2-01)	I. r.	V sledovanom roku
		a	1
	Mzdy a náhrady mzdy zamestnancov (v €)		
	Naturálny príjem zamestnanca (v €)		
	Ostatné peňažné plnenia z nákladov (v €)		
	Povinné príspevky na sociálne zabezpečenie platené zamestnávateľom (v €)		
	Sociálne náklady (v €)		
	Odstupné (v €)		
	Odchodné (v €)		

655. Ako ďalší, referenčný zdroj údajov sa používa štvrťročný výkaz o práci Práca 2-04, ktorý výberovo pokrýva aj neziskové inštitúcie slúžiace domácnostiam. Položky pre nápočet transakcií D.11, D.12 sa získavajú z položiek modulu uvedeného nižšie:

5. modul	ZAMESTNANCI A MZDY	I. r.	V sledovanom štvrťroku
		a	1
	Mzdy a náhrady mzdy zamestnancov (v €)	15	
	Náhrady za pracovnú pohotovosť mimo pracoviska (v €)	19	
	Peňažné plnenia zo zisku po zdanení vlastným zamestnancom (v €)	20	
	Ostatné peňažné plnenia z nákladov (bez plnení v r. 23 a 24) (v €)	22	
	Odstupné (v €)	23	
	Náhrada príjmu pri dočasnej pracovnej neschopnosti (v €)	24	
	Povinné príspevky na zákonné poistenie platené zamestnávateľom spolu (v €)	25	

656. Ďalším zdrojom údajov je administratívny účtovný výkaz ziskov a strát (Výsledovka Úč NUJ 2 – 01) určený pre jednotky, ktoré účtujú v sústave podvojného účtovníctva a nie sú založené alebo zriadené za účelom podnikania obsahuje ukazovatele za odmeny zamestnancov.

Tabuľka č. 361 VÝKAZ ZISKOV A STRÁT Výsledovka Uč. NUJ 2 – 01

Číslo účtu	Náklady	Číslo riadku	Činnosť			Bezprostredne predchádzajúce účtovné obdobie
			Hlavná nezdaňovaná	Podnikateľská zdaňovaná	Spolu	
			7	8	9	
521	Mzdové náklady	08				
524	Zákonné sociálne poistenie a zdravotné poistenie	09				
525	Ostatné sociálne poistenie	10				
527	Zákonné sociálne náklady	11				
528	Ostatné sociálne náklady	12				

Tabuľka č. 362 Postup výpočtu D.1 v S.15

v tis. €

		rok 2010
Zdrojové údaje (kombinované)		330 291
Reklasifikácia jednotiek	+	-1 074
D.11 Mzdy a platy v hotovosti	=	329 217
Zdrojové údaje (kombinované)		3 740
D.11 Mzdy a platy v naturáliách	=	3 740
Zdrojové údaje (kombinované)		95 492
Reklasifikácia jednotiek	+	-217
D.121 Skutočné sociálne príspevky zamestnávateľov	=	95 275
Zdrojové údaje (kombinované)		5 280
D.122 Imputované sociálne príspevky zamestnávateľov	=	5 280
D.1 Odmeny zamestnancov	=	433 512

657. V rámci implementácie ESA 2010 bola za referenčný rok 2010 vykonaná sektorová reklasifikácia subjektu Recyklačný fond, ktorý sa reklasifikoval zo sektora S.15 do sektora S.13 na základe kvalitatívnych a kvantitatívnych kritérií v zmysle paragrafov 2.38, 3.19 a 3.33 metodiky ESA 2010.

4.7.1 Mzdy a platy

658. Mzdy a platy za celé národné hospodárstvo sa uvádzajú ako súčet za jednotlivé sektory S.11 až S.15. Údaje zostavené za jednotlivé sektory na základe príslušných štatistických zdrojov sa overujú s informáciami z iných zdrojov údajov, napríklad s účtovnými zdrojmi. Údaje o mzdách a platoch získané zo štatistických výkazov pokrývajú väčšinu zamestnancov v národnom hospodárstve. Za inštitucionálne jednotky, pre ktoré nie sú k dispozícii štatistické zdroje údajov, sa využívajú administratívne zdroje, alebo sa robia expertné odhady, čím je zabezpečená úplnosť pokrytia. Mzdy a platy v hotovosti sa napočítavajú z viacerých mzdových položiek zo štatistických výkazov.

659. Mzdy a platy v naturáliách sú vyčlenené na základe ukazovateľa Naturálne príjmy zamestnancov zo štatistického výkazníctva (resp. z administratívnych zdrojov podľa EKRK položiek za sektor S.13). Odhady za prepitné sú začlenené do miezd a plátov v sektoroch S.11 a S.14 a vychádzajú z výberových prieskumov verejnej mienky o výdavkoch domácností v neformálnom sektore.

4.7.2 Sociálne príspevky zamestnávateľov

660. Sociálne príspevky zamestnávateľov D.12 tvorí hodnota sociálnych príspevkov skutočných D.121 a imputovaných D.122, ktorú platia zamestnávatelia za svojich zamestnancov, aby im zaistili oprávnenie na sociálne dávky.

661. Skutočné sociálne príspevky zamestnávateľov D.121 tvoria sociálne príspevky, ktoré platia zamestnávatelia v prospech svojich zamestnancov do fondov sociálneho zabezpečenia, alebo iným inštitucionálnym jednotkám zodpovedným za administratívu a správu systémov sociálneho poistenia. Hoci ich zamestnávateľ odvádza priamo do fondu sociálneho zabezpečenia alebo iného systému, platby sa uskutočňujú v prospech zamestnancov.

662. Imputované sociálne príspevky zamestnávateľov D.122 tvoria protipoložku k sociálnym dávkam nefinancovaných z fondov, ktoré platia priamo zamestnávateľa svojim zamestnancom alebo bývalým zamestnancom alebo ostatným oprávneným osobám bez účasti poisťovacích podnikov alebo autonómnych penzijných fondov a bez vytvorenia špeciálneho fondu alebo oddelených rezerv pre tento účel.

663. Skutočné sociálne príspevky zamestnávateľov sa v štatistických výkazoch nerozčleňujú na penzijné a iné ako penzijné príspevky. V rámci ukazovateľa „Povinné príspevky na zákonné poistenie platené zamestnávateľom za zamestnancov“ sa vykazujú spolu oba typy príspevkov. Rozčleniť sa dajú len na základe odhadov, ktoré sa zakladajú na celkových objemoch sociálnych príspevkov za jednotlivé sektory a celkových prijatých platbách do jednotlivých pilierov dôchodkového zabezpečenia v pomere k platbám za ostatné sociálne a zdravotné poistenia.

4.8 Dane z produkcie a dovozu

Tabuľka č. 363 Prehľad daní z produkcie a dovozu

v tis. €

		Rok 2010
D.2	Dane z produkcie a dovozu	6 779 116
D.21	Dane z produktov	6 259 839
D.211	Daň z pridanej hodnoty	4 182 101
D.212	Dane z dovozu a dovozné clá okrem DPH	30
D.2121	Dovozné clá	19
D.2122	Dane z dovozu okrem DPH a dovozných ciel	11
D.214	Dane z produktov okrem DPH a daní z dovozu	2 077 708
D.29	Ostatné dane z produkcie	519 277

Tabuľka č. 364 Výpočet D.211

v tis. €

Zdrojové údaje (Fin 1-4)	4 422 082
3. vlastný zdroj EÚ plynúci z DPH zmena v súvislosti s implementáciou ESA 2010	53 371
EU Toky - Odvod do rozpočtu EU	-53 371
Akualizácia daní	-239 982
Presun sankcií do D.759	1
D.211REC - Spolu	4 182 101

Tabuľka č. 365 Výpočet D.212

v tis. €

Zdrojové údaje (Fin 1-4)	30
D.212REC - Spolu	30

Tabuľka č. 366 Výpočet D.214

v tis. €

Zdrojové údaje (Fin 1-4)	2 086 842
Akualizácia daní	-13 817
Poplatok za registráciu automobilov	4 683
D.214REC - Spolu	2 077 708

Tabuľka č. 367 Výpočet D.29

v tis. €

Zdrojové údaje (Fin 1-4)	603 655
Akualizácia daní	3 672
Presun sankcií do D.759	-948

Poplatok za odvoz a likvidáciu odpadu	-130 979
Poplatok za registráciu automobilov	-2 633
Presmerovanie transakcií s poistením vkladov	46 510
D.29REC - Spolu	519 277

664. Všeobecne platí, že určiť rozdiel medzi daňovým príjmom a tržbou v niektorých prípadoch nie je jednoduché. Pri klasifikácii príjmov skúmame, či daný subjekt, ktorý vykázal príjem, poskytuje nejaké plnenie, službu alebo produkt platiacemu subjektu a v akom vzťahu sú príjmy k nákladom daného subjektu. Zdrojom informácií o všetkých druhoch poplatkov a daní sú administratívne výkazy.

Tabuľka č. 368 Členenie ukazovateľov podľa ekonomickej klasifikácie rozpočtovej klasifikácie

Kód EKRK	Názov	Kód ESA 2010
121	Daň z nehnuteľností	D.29 ostatné dane z produkcie
121001	Z pozemkov	
121002	Zo stavieb	
121003	Z bytov a nebytových priestorov v bytovom dome	
133	Dane za špecifické služby	
133001	Za psa	
133005	Za vjazd a zotrvanie motorového vozidla v historickej časti	
133012	Za užívanie verejného priestranstva	
133014	Za jadrové zariadenia	
134	Dane z používania tovarov a z povolenia na výkon činnosti	
134001	Z úhrad za dobývací priestor	
134002	Z motorových vozidiel	
134004	Z úhrad za uskladňovanie plynov alebo kvapalín	
139	Iné dane za tovary a služby	
139001	Úhrada za služby verejnosti poskytované Rozhlasom a televíziou Slovenska	
139002	Zo zrušených miestnych poplatkov	
221	Administratívne poplatky	
221002	Tržby z predaja kolkových známok	
221004	Ostatné poplatky	
221005	Licencie	
229	Ďalšie administratívne poplatky a iné poplatky a platby	
229001	Za vypúšťanie odpadových vôd do povrchových vôd	
229005	Za znečisťovanie ovzdušia	

Poplatok za psa

665. Podľa legislatívy SR majú obce právomoc vyberať dane. Poplatok za psa je typický poplatok vyberaný miestnou samosprávou, ktorý je spojený s vlastníctvom psa. Poplatok platia fyzické osoby (domácnosti) ako aj podnikatelia, na základe právneho aktu obce (vyhláška). Obec stanoví výšku tohto poplatku a zabezpečuje agendu spojenú s výberom poplatku. Miestna polícia v danej lokalite môže kontrolovať majiteľa, či bol poplatok zaplatený alebo nie.

666. Poplatok klasifikujeme ako daň, keďže služby spojené s platbou poplatku nie sú adekvátne zaplatenej čiastke. Niektoré obce poskytujú majiteľom psov na prechádzke špeciálne vrecká a zberné nádoby na exkrementy ich miláčikov, čo sa v istom zmysle môže považovať za prijatú službu, avšak toto nie je praxou na celom území SR. Poplatok preto klasifikujeme ako daňový príjem.

667. Podobne postupujeme aj v ostatných prípadoch, napr. **poplatok za vjazd motorových vozidiel do historického centra**. Analogicky avšak v opačnom chápaní, sa klasifikuje príjem za **poplatok spojený s dochádzkou detí do**

predškolských zariadení, to znamená, že daň sa reklasifikuje na poplatok za službu (netrhová produkcia P.131), alebo **poplatok za komunálny odpad** (trhová produkcia P.11). **Poplatok za registráciu automobilov** sa zaznamenáva v položke D.214 (pozri kap. 3.28).

668. V zmysle ESA 2010 a revidovaného metodického manuálu MGDD sa príspevok bánk do Fondu ochrany vkladov (S.12) presmerováva cez sektor verejnej správy S.13. Presmerovanie na strane príjmov je zaznamenané ako daňový príjem D.29REC a na strane výdavkov ako výdavkový transfer D.759PAY.

Tabuľka č. 369 Prehľad ostatných daní z produkcie D.29 v štruktúre Národného prehľadu daní

v tis. €

			Rok 2010
D29	_T	Ostatné dane z produkcie	519 277
D29A	_T	Dane z pozemkov, budov a iných stavieb	188 870
D29A	C01	Z pozemkov	47 663
D29A	C02	Zo stavieb	122 885
D29A	C03	Z bytov	7 862
D29A	C06	Daň za užívanie verejného priestranstva	10 460
D29B	_T	Dane spojené s používaním fixných aktív	122 562
D29B	C01	Dane z používania tovarov a z povolenia na výkon činnosti -cestná daň domáca	122 042
D29B	C03	Dane za špecifické služby - za povolenie vjazdu motorového vozidla do historického centra	520
D29E	_T	Dane platené v súvislosti s podnikaním a profesné licencie	133 770
D29E	C01	Za umiestnenie jadrového zariadenia	3 930
D29E	C02	Dane z používania tovarov a z povolenia na výkon činnosti -za dobývací priestor	598
D29E	C03	Z úhrad za uskladňovanie plynov a kvapalín	1 183
D29E	C06	Administratívne poplatky - ostatné	113 182
D29E	C07	Administratívne poplatky - licencie	3 461
D29E	C05	Koncesionárske poplatky STV a SRo - PO	11 416
D29F	_T	Dane zo znečistenia	24 918
D29F	C02	Za vypúšťanie odpadových vôd do povrchových vôd	10 744
D29F	C03	Za znečisťovanie ovzdušia	14 174
D29H	_T	Ostatné dane z produkcie inde nezaradené	49 157
D29H	C02	Dane na špecifické služby za psa PO	2 613
D29H	C03	Príspevok do systému ochrany vkladov	46 511
D29H	C06	Iné dane	33

669. Najvyššiu čiastku ostatných daní z produkcie tvorili dane z nehnuteľností súvisiace s výrobou 23,7%, dane z motorových vozidiel 23,5% a administratívne poplatky 21,8%.

Tabuľka č. 370 Ostatné dane z produkcie D.29 podľa sekcií SK NACE a inštitucionálnych sektorov

v tis. €

	S.11	S.12	S.13	S.14	S.15	S.1
A	43 066	-	14	2 295	-	45 375
B	2 088	-	-	178	-	2 266
C	94 601	-	163	14 365	-	109 131
D	21 803	-	-	306	-	22 109
E	13 101	-	319	447	-	13 867
F	16 581	-	18	1 647	-	18 246
G	31 918	-	-	10 488	-	42 407
H	50 526	-	1 472	3 390	-	55 387
I	2 319	-	54	292	-	2 666
J	8 745	-	8 340	2 377	-	19 460

K	-	73 047	10	-	-	73 057
L	7 173	-	157	20 655	149	28 134
M	5 965	-	1 434	4 817	-	12 217
N	8 251	-	317	1 696	-	10 264
O	-	2 121	14763	-	-	16 884
P	142	-	3292	523	285	4 242
Q	-3 863	-	7116	261	865	4 379
R	27 632	-	1956	3 841	480	33 908
S	65	-	212	698	4 303	5 278
Spolu	330 113	75 168	39 637	68 277	6 082	519 277

670. Pri daňových príjmoch je dôležitý časový aspekt zaznamenania transakcií. V prípade Ostatných daní z produkcie (D.2) sa okrem D.211, D.212, D.214 (bližšie v kapitole 3.28) aktualizuje daňový príjem z motorových vozidiel (D.29). Ide o výpočet aktuálnej dane prostredníctvom časovo posunutých hotovostných príjmov. Vzhľadom na významnosť ostatných položiek predpokladáme, že hotovostné plnenia sa približne rovnajú aktuálnej hodnote.

4.9 Ostatné subvencie na produkciu

671. Medzi ostatné subvencie na produkciu patria subvencie na elimináciu nepriaznivých výsledkov hospodárenia v horších prírodných podmienkach, subvencie na ochranu územia pred škodlivými účinkami vôd, subvencie na správu vodných tokov, na práce verejnoprospešného charakteru, subvencie na útlmové programy rudného a uhoľného baníctva, subvencie na verejnú autobusovú, na financovanie prevádzky a údržby melioračných zariadení, na zveľaďovanie lesa, na podporu malého a stredného podnikania, na podporu cestovného ruchu, na podporu umeleckej tvorby, na program znižovania energetickej náročnosti a využitia alternatívnych zdrojov energie, subvencie pre výrobné družstvá invalidov. Hlavným zdrojom údajov je EKRK a Štátny záverečný účet.

Tabuľka č. 371 Členenie ukazovateľov podľa EKRK

Kód EKRK	Názov	Kód ESA 2010
644	Transfery nefinančným subjektom a transfery príspevkovým organizáciám nezaradeným vo verejnej správe v registri organizácií vedenom ŠÚ SR	D.39 Subvencie
644000	Transfery nefinančným subjektom a transfery príspevkovým org	
644001	Právnickej osobe založenej štátom, obcou alebo vyšším územným	
644002	Ostatnej právnickej osobe	
644003	Fyzickej osobe - podnikateľovi	
644004	Príspevkovej organizácii nezaradenej vo verejnej správe v re	
647	Transfery do tuzemských finančných inštitúcií	
647000	Transfery do tuzemských finančných inštitúcií	
647001	Na úhradu majetkovej ujmy	
647002	Na služby súvisiace so štátnymi zárukami	

Tabuľka č. 372 Ostatné subvencie na produkciu D.39 v roku 2010

v tis. €

Bývanie a občianska vybavenosť inde neklasifikovaná	134
Doprava	271 196
Kultúrne služby	3 256
Náboženské a iné spoločenské služby	142
Nakladanie s odpadmi	26 108
Nakladanie s odpadovými vodami	34

Ochrana prírody a krajiny	908
Ochrana životného prostredia inde neklasifikovaná	63
Ostatné odvetvia	14 565
Palivá a energia	1 157
Poľnohospodárstvo, lesníctvo, rybné hospodárstvo a poľovníctvo	107 349
Rekreačné a športové služby	4 097
Ťažba, výroba a výstavba	9
Všeobecná ekonomická, obchodná a pracovná oblasť	836
Vysielacie a vydavateľské služby	2 650
Výskum a vývoj v ekonomickej oblasti	64
Výskum a vývoj v oblasti ochrany životného prostredia	540
Výskum a vývoj v oblasti zdravotníctva	87
Základný výskum	7 225
Zásobovanie vodou	24
Znižovanie znečistenia	19
D.39PAY - Spolu	440 463

Tabuľka č. 373 Prehľad realizovaných úprav subvencií na produkciu

v tis. €

Transakcia	Úprava	Hodnota
D39PAY		440 463
	Zdrojové údaje (Fin 1-4)	482 492
	Úprava o neziskové inštitúcie	0
	Reklasifikácia jednotiek	-42 029

672. Úpravy spojené s reklasifikáciou jednotiek predstavujú úpravu D.39PAY, ktorá sa preradením zaznamená ako D.73, keďže daný subjekt je v sektore S.13. Niektoré jednotky, ktoré boli adresátmi poskytovaných subvencií, sa v súlade s novou metodikou ESA 2010 stali subjektami verejnej správy, preto bolo potrebné preklasifikovať takýto typ transakcií na bežné transfery v rámci verejnej správy (D.73REC/PAY).

673. Ostatné subvencie na produkciu (D.39) platené zo zahraničia S.2 - odhad tejto položky za sektor zahraničia S.2 sa realizuje z administratívnych podkladov za sektor verejnej správy, ktoré má Štatistický úrad k dispozícii z Ministerstva financií SR. Ide o podklad vypracovaný z výkazu Fin 1-04 o príjmoch a výdavkoch. V tomto výkaze subjekt identifikuje prostredníctvom kódov (kódy sú presne špecifikované v opatrení MF SR), či ide o prostriedky z rozpočtu alebo o prostriedky EÚ (kód zdroja).

Šrotovné

674. V podmienkach SR existovala v minulosti schéma podpory predaja automobilov prostredníctvom šrotovného (pozri kap. 3.29).

4.10 Hrubý prevádzkový prebytok

675. Hrubý prevádzkový prebytok B.2g za národné hospodárstvo je súčtom čistých prevádzkových prebytkov za jednotlivé sektory, navýšených o spotrebu fixného kapitálu. Je rozdielovou bilančnou položkou a samostatne sa nevyčísľuje. Všetky koncepčné úpravy z výrobných metód sú v prevádzkovom prebytku zahrnuté cez pridanú hodnotu jednotlivých sektorov.

Tabuľka č. 374 Hrubý prevádzkový prebytok podľa inštitucionálnych sektorov a sekcií SK NACE

v tis. €

	S.11	S.12	S.13	S.14	S.15	S.1
A	227 312		240			227 552
B	206 656		0			206 656
C	5 220 124		576			5 220 700
D	1 993 086		0			1 993 086
E	254 233		5 418			259 651
F	694 699		227			694 926
G	2 817 730		24			2 817 754
H	745 428		110 856			856 284
I	133 376		463			133 839
J	1 522 394		26 296			1 548 690
K		1 388 841	1 464			1 390 305
L	555 902		3 463	3 097 545	328	3 657 238
M	484 576		23 268			507 844
N	590 843		6 620			597 463
O		-2 278	1 754 026			1 751 748
P	2 250		264 018		1 573	267 841
Q	277 123		76 375		7 142	360 640
R	867 777		30 356		4 079	902 212
S	39 669		354		20 517	60 540
Spolu	16 633 178	1 386 563	2 304 044	3 097 545	33 639	23 454 969
v %	70,9	5,9	9,8	13,2	0,1	100,0

4.11 Zmiešané dôchodky

676. Položka B.3 zmiešané dôchodky je bilančnou položkou Účtu tvorby dôchodkov v S.14. Hrubé zmiešané dôchodky zahrnujú spotrebu fixného kapitálu. Všetky koncepčné úpravy z výrobnnej metódy sú v zmiešaných dôchodkoch zahrnuté cez pridanú hodnotu sektora domácností.

Tabuľka č. 375 Zmiešané dôchodky v S.14 podľa sekcií SK NACE

v tis.€

	B.3n Čisté zmiešané dôchodky	P.51c Spotreba fixného kapitálu	B.3g Hrubé zmiešané dôchodky
A	1 268 044	27 058	1 295 102
B	782	4	786
C	1 980 034	78 127	2 058 161
D	1 774	93	1 867
E	34 091	2 221	36 312
F	3 272 232	53 778	3 326 010
G	2 261 079	145 576	2 406 655
H	1 061 446	41 531	1 102 977
I	165 783	28 532	194 315
J	232 179	8 918	241 097
K	211 759	1 133	212 892
L	55 579	200 341	255 920
M	1 194 305	26 369	1 220 674
N	209 463	10 166	219 629
O	0	0	0
P	80 084	2 202	82 286
Q	314 882	8 615	323 497
R	53 001	1 854	54 855
S	333 672	5 850	339 522
Spolu	12 730 188	642 368	13 372 556

4.12 Spotreba fixného kapitálu

677. Výpočet spotreby fixného kapitálu vo všetkých sektoroch a subsektoroch sa vykonáva z hodnoty dlhodobého majetku, ktorý je vyjadrený v reprodukčných cenách. Údaje o spotrebe fixného kapitálu sú počítané prostredníctvom „metódy permanentnej inventarizácie“ (PIM), ktorá sa zaviedla v roku 2003.

678. Metóda PIM je založená na využití údajov o tvorbe hrubého fixného kapitálu v priebehu dlhšieho obdobia kombinovaných s údajmi o dobe životnosti jednotlivých druhov fixných aktív. Aplikácia tejto metódy poskytuje súčasne údaje o stave dlhodobého hmotného a nehmotného majetku a o spotrebe fixného kapitálu za príslušné obdobie.

679. Uplatnenie metódy PIM si vyžaduje nasledujúce informácie:

- údaje o hodnote dlhodobého majetku vo východiskovom období,
- údaje o THFK za každé obdobie,
- údaje o ostatných zmenách fixných aktív,
- údaje o dobe životnosti jednotlivých druhov dlhodobého majetku,
- údaje o zmenách cien jednotlivých druhov fixných aktív.

680. Stav dlhodobého hmotného a nehmotného majetku k 1.1. 2010 bol prepočítaný do reprodukčných cien roku 2010. Využitím informácií o tvorbe hrubého fixného kapitálu a ostatných zmenách fixných aktív v sledovanom období sa získal stav dlhodobého nehmotného a hmotného majetku na konci roku 2010. Z priemernej hodnoty stavov majetku v členení podľa druhu majetku bola použitím príslušného odpisového percenta, vypočítaná spotreba fixného kapitálu za rok 2010 v bežných cenách roku 2010.

681. Pri určení doby životnosti jednotlivých druhov majetku sme zobrali do úvahy životnosť uplatňovanú v krajinách EÚ vrátane krajín s podobnými geografickými podmienkami a ekonomickou štruktúrou ako Slovensko, odporúčania a závery Task Force o spotrebe fixného kapitálu ciest a mostov a výsledky grantového projektu o životnosti aktív realizovaného na ŠÚ SR v roku 2007.

Tabuľka č. 376 Životnosť hmotného a nehmotného majetku

budovy a stavby spolu		
Z t o h o	ostatné budovy a stavby	60 rokov
	cesty	50 rokov
	byty	55 rokov
stroje a zariadenia		23 rokov
Z t o h o	vojenské systémy	23 rokov
	hardvér	23 rokov
	rádiá a telekomunikácie	23 rokov
	malé nástroje (hmotný majetok)	55 rokov
dopravné prostriedky		18 rokov
kultivované biologické zdroje		23 rokov

produkty duševného vlastníctva		
Z	výskum a vývoj	10 rokov
t		
o	počítačový softvér a databázy	5 rokov
h	ostatné produkty duševného vlastníctva	5 rokov
o	malé nástroje (nehmotný majetok)	5 rokov

682. Z vyššie uvedenej tabuľky je zrejmé, že životnosť aktív sa pohybuje v rozpätí 50 až 60 rokov v závislosti od druhu aktíva. Detailnejšie členenie čiastkových komponentov infraštruktúrneho majetku (zemné práce, základy, mosty, tunely, povrchové vrstvy na cestách) nie je k dispozícii.

683. Významný verejný infraštruktúrny majetok (napr. železnice, kanalizačné a vodovodné systémy a pod.) nepresahuje 15% z celkového hrubého stavu majetku a nezaznamenáva sa separátne.

684. Cesty sa z ostatných budov a stavieb vyčleňujú a sledujú samostatne rovnako ako výsledky výskumu a vývoja. Originály zábavných, literárnych a umeleckých diel vstupujú do modelu výpočtu spotreby fixného kapitálu pod položkou ostatné produkty duševného vlastníctva.

685. Pri výpočte spotreby fixného kapitálu sa používa lineárne odpisovanie a funkcia úmrtnosti sa približuje lineárnemu modelu vyradenia. Koncepčné úpravy pri výpočte HDP (výskum a vývoj, malé nástroje, reklasifikácie a pod.) sa pri výpočte spotreby fixného kapitálu zohľadňujú v modeli PIM.

A decorative graphic consisting of three blue circles of varying sizes and several thin blue lines. One large circle is at the top center, a smaller one is below it to the right, and another large circle is at the bottom right. Lines connect the top-left corner to the top circle, the top circle to the middle circle, and the middle circle to the bottom-right corner. A long line also extends from the top-left corner towards the bottom-right corner.

Kapitola 5

Výdavková metóda

Referenčný rámec, hraničné prípady, oceňovanie, úplnosť, výdavky na konečnú spotrebu, tvorba hrubého kapitálu, vývoz a dovoz

KAPITOLA 5 VÝDAVKOVÁ METÓDA

5.0 Hrubý domáci produkt podľa výdavkovej metódy

686. Do výpočtu HDP výdavkovou metódou vstupujú celkové výdavky na konečnú spotrebu, tvorba hrubého kapitálu a čistý vývoz. Tabuľka č. xxx zobrazuje HDP zostavený výdavkovou metódou v roku 2010 podľa jednotlivých zložiek v tis. € a v percentuálnom vyjadrení.

Tabuľka č. 377 HDP výdavkovou metódou

v tis. €

		v tis. €	Štruktúra v %
P.3/P.4	Celkové výdavky na konečnú spotrebu	52 141 087	77,38
	Konečná spotreba domácností	38 396 386	56,98
	Konečná spotreba verejnej správy	13 045 408	19,36
	Konečná spotreba NZISD	699 293	1,04
P.5	Tvorba hrubého kapitálu	16 227 645	24,08
P.51	Tvorba hrubého fixného kapitálu	14 909 896	22,13
P.52	Zmena stavu zásob	1 294 567	1,92
P.53	Nadobudnutie mínus úbytok cenností	23182	0,03
P.6	Vývoz výrobkov a služieb	51 585 297	76,55
P.7	Dovoz výrobkov a služieb	52 566 887	78,01
B.11	Saldo dovozu a vývozu výrobkov a služieb	-981 590	-1,46
B.1g	Hrubý domáci produkt	67 387 142	100,00

5.1 Referenčný rámec

687. Pri výpočte jednotlivých zložiek výdavkovej metódy sa vychádza z údajov zo štatistických zisťovaní, administratívnych zdrojov a iných alternatívnych zdrojov. Štatistické zisťovania a administratívne zdroje sú v prevažnej miere rovnaké ako pri produkčnej metóde. Informácie zo štatistického zisťovania sú sledované vyčerpávajúcim spôsobom za všetky jednotky zapísané v Obchodnom registri v prípade podnikov s počtom 20 a viac zamestnancov. V prípade podnikov zapísaných v obchodnom registri s počtom zamestnancov 0-19 sa uplatňuje výberové zisťovanie. Používa sa náhodný výber reprezentantov výberovej vzorky. Administratívne zdroje údajov predstavujú administratívne výkazy predkladané v zmysle zákona o vedení účtovníctva MF SR a NBS. Pre dovoz a vývoz tovarov a služieb je hlavným zdrojom štatistika zahraničného obchodu. Je rozdelená do systémov INTRASTAT ako štatistického zdroja údajov a systému EXTRASTAT ako administratívneho zdroja údajov. Obidva systémy zbierajú údaje za tovary. Pre služby je hlavným zdrojom údajov platobná bilancia, ktorá je administratívnym zdrojom. Alternatívne zdroje predstavujú zdroje údajov dostupné pre Štatistický úrad z web-stránok organizácií (napr. výročné správy o hospodárení), prípadne ďalšie špecifické zdroje dohodnuté priamo pracovníkmi ŠÚ SR s poskytovateľmi údajov. Podrobný popis jednotlivých zdrojov údajov je uvedený v kapitole 10 a čiastočne aj pri charakteristike výpočtu zložiek výdavkovej metódy výpočtu HDP v ďalších častiach kapitoly výdavkovej metódy.

5.2 Hraničné prípady

5.2.1 Hraničné prípady – KSD

688. **Bytové služby poskytované vlastníkami obydľí** sú v konečnej spotrebe domácností zahrnuté ako imputované nájomné. Podrobnejší popis je uvedený v kapitole 3.18

689. **Naturálne príjmy** sa odhadujú v algoritme výpočtu konečnej spotreby domácností.

690. **Produkcia poľnohospodárskych výrobkov a potravín pre vlastnú spotrebu** je v konečnej spotrebe zaznamenaná ako poľnohospodárska produkcia pre seba, bližší popis je uvedený v kap. 3.2.

691. Hodnota **služieb vyprodukovaných zamestnancami (domáci personál)** sa v údajoch národných účtoch SR nevykazuje vzhľadom na to, že v podmienkach SR nemáme informácie o ich existencii.

692. Odhad **výdavkov na malé opravy a dekoráciu obydľí, opravy a údržbu trvácneho spotrebného tovaru** zahrnutých do konečnej spotreby domácností vychádza zo štatistiky maloobchodu. Bližší popis je uvedený v kapitole 5.7.

693. **Tovary kúpené na splátky** sú v zmysle zabezpečenia aktuálneho zaznamenania zahrnuté do výpočtu konečnej spotreby domácností v plnej sume na základe údajov zo štatistiky maloobchodu.

694. **Nákupy a predaje z druhej ruky** sú zahrnuté vo výpočte KSD v rozsahu maloobchodných tržieb z predajní s použitým tovarom. Predaj/darovanie fixných aktív alebo tovarov dlhodobej spotreby (nadobudnutých v rámci KSD) podnikateľským subjektom nepovažujeme v podmienkach SR za reálny a predpokladáme, že dopad na celkovú konečnú spotrebu domácností je minimálny.

FISIM

695. Hodnota služieb FISIM za S.14 - časť za spotrebiteľov je zahrnutá v konečnej spotrebe domácností. Preberá sa priamo z alokačnej tabuľky FISIM popísanej v kapitole 3.17.

Poist'ovacie služby

696. Objem poisťovacích služieb za S.14 - časť za spotrebiteľov vstupuje do algoritmu výpočtu konečnej spotreby domácností. Preberá sa priamo z alokačných tabuliek za životné a neživotné poistenie bližšie popísaných v kapitole 3.17.

Priame platby poisťovateľa poskytovateľom služieb

697. Poisťovacie spoločnosti priamo platia napr. autoservisom ako poskytovateľom týchto služieb v prípade poisťnej udalosti poisťné plnenie týkajúce sa motorových vozidiel. Príslušná časť poplatkov za poisťovacie služby, v ktorých sú zahrnuté aj poplatky na poistenie motorových vozidiel vstupuje alokačným procesom do konečnej spotreby domácností. Bližší popis je uvedený v kapitole 3.17 (Alokácia poisťovacích služieb za neživotné poistenie).

698. Platba **dane za registráciu motorových vozidiel**, ktorá je súčasťou daní z produktov, je zahrnutá v konečnej spotrebe domácností v kategórii COICOP 12.7. (Služby inde neklasifikované).

699. Hodnota **poplatkov za penzijné služby** je zahrnutá v konečnej spotrebe domácností. Preberá sa priamo z alokačných tabuliek bližšie popísaných v kapitole 3.17.

700. **Platby domácností za licencie, povolenia a pod.** sa považujú za nákup služieb a zahrnuté sú v konečnej spotrebe domácností v kategórii COICOP 12.7(služby inde neklasifikované)

701. **Naturálne sociálne transfery, dane platené domácnosťami, príspevky domácností NISD a rôzne transfery dobrovoľného charakteru na charitu** nie sú zahrnuté vo výpočte KSD. Algoritmus výpočtu KSD sa opiera o údaje štatistiky v maloobchode, ktoré takéto informácie neobsahujú.

702. **Výdavky vlastníkov bytov na údržbu a dekoráciu**, ktoré predstavujú medzispotrebu k produkcii bytových služieb realizovaných vlastníkmi (nie konečnú spotrebu domácností), sa odhadujú na základe štatistického zisťovania o nákladoch na bývanie v nájomných bytoch (zisťovanie bolo vykonané Ministerstvom výstavby a regionálneho rozvoja SR v rokoch 1997 až 1999). Bližší popis je uvedený v kapitole 3.18.

5.2.2 Hraničné prípady – THFK

Výskum a vývoj

703. Výdavky na výskum a vývoj (ďalej len V&V), ktorý spĺňa kapitalizačné kritérium využiteľnosti jedného roka sa zaznamenávajú ako tvorba hrubého fixného kapitálu. Najväčšie objemy výdavkov na výskum a vývoj evidujeme v sektore nefinančných korporácií a v sektore verejnej správy. Informácie o výdavkoch v S.11 sú dostupné priamo z ročného zisťovania u veľkých podnikov Roč 1-01 v module o obstaraní nehmotného majetku. Štruktúru výdavkov na výskum a vývoj evidujeme v štatistickom výkaze o výskume a vývoji VV 6-01.

25 modul		ŠTRUKTÚRA VÝDAVKOV NA VÝSKUM A VÝVOJ		Spolu (v €)	
				z toho: zo štátnych zdrojov	
				1	2
Výdavky na výskum a vývoj			1		
Kapitálové výdavky			2		
v tom	pozemky a budovy		3		
	stroje a zariadenia		4		
Bežné výdavky			5		
v tom	osobné náklady		6		
	ostatné bežné náklady		7		

26 modul	ŠTRUKTÚRA ČINNOSTÍ VÝSKUMU A VÝVOJA	Výdavky na výskum a vývoj (v €)	
		1	Z toho: bežné výdavky 2
	Základný výskum	1	
	Aplikovaný výskum	2	
	Vývoj	3	

704. Základné zdroje informácií, ktoré sa využívajú pri výpočte výdavkov na V&V v S.13 sú dostupné z administratívnych zdrojov údajov. Konkrétne ide o výkaz príjmov a výdavkov (FIN1-04) a súvahy dotknutých subjektov verejnej správy. Pre subjekty patriace do sektora verejnej správy nastáva viac prípadov. Zaznamenávame ich na základe informácií o činnosti subjektov podľa klasifikácie SK NACE a o výdavkoch na vedu a výskum podľa klasifikácie COFOG. Okrem zdrojových údajov je potrebné pre vyčíslenie V&V výdavkov použiť niekoľko predpokladov a zjednodušení.

705. V podmienkach SR identifikujeme nasledujúce tri možné prípady kapitalizácie V&V. Nakúpené V&V služby zaznamenané v medzispotrebe, odhad V&V služieb subjektov klasifikovaných v S.13 v odvetví SK NACE 72 a odhad výdavkov na voľne dostupný V&V.

Tabuľka č. 378 Vplyv V&V na HDP vyjadrený v %

	P.51 g	P.51 c
S.11	0,24	0
S.13	0	0,35

Stavby a zariadenia používané armádou

706. Výdavky na obstaranie stavieb a zariadení s predpokladanou dobou životnosti viac ako jeden rok (kapitalizačné kritérium) sa zaznamenávajú ako tvorba hrubého fixného kapitálu bez ohľadu na to, či sú určené pre vojenské alebo nevojenské využitie. Na určenie výšky vojenských výdavkov sa využívajú informácie z administratívneho zdroja MF SR. Ide o výkaz príjmov a výdavkov (FIN1-04) v členení podľa rozpočtovej klasifikácie a klasifikácie COFOG (kód 02 - Obrana). Doplnujúcim zdrojom údajov je dotazník predkladaný Ministerstvom obrany SR. Účelom tohto dotazníka je správne zaznamenať výdavky SR na vojenské zariadenia pre účely medzinárodného porovnania hospodárenia verejnej správy v súlade s rozhodnutím Eurostatu č. 31/2006 z 9. marca 2006 o zaznamenaní výdavkov na vojenské zariadenia.

Ľahké zbrane a obrnené vozidlá využívané nevojenskými jednotkami

707. Výdavky na obstaranie ľahkých zbraní a obrnených vozidiel s predpokladanou dobou životnosti viac ako jeden rok (kapitalizačné kritérium) sa zaznamenávajú ako tvorba hrubého fixného kapitálu bez ohľadu na to, či sú určené pre vojenské alebo nevojenské využitie. Zdrojom informácií je ročný štatistický výkaz Roč 1-01, konkrétne modul o štruktúre obstaraného dlhodobého majetku. Výdavky vynaložené na vojenské zbraňové systémy sú považované za tvorbu hrubého fixného kapitálu. Na určenie výšky vojenských výdavkov v S.13 sa využívajú informácie z administratívneho zdroja MF SR.

Prieskum minerálnych zdrojov

708. Údaje o výdavkoch na prieskum minerálnych zdrojov sú dostupné z ročného štatistického zisťovania Roč 1-01 v module 516 (položka obstaranie podzemných zdrojov).

Počítačový softvér a databázy

709. Údaje o obstaraní dlhodobého majetku (PC software a databázy) sa pre korporatívne sektory získavajú z ročných štatistických zisťovaní. V ostatných sektoroch sú zdrojom informácií administratívne zdroje – súvahy.

Originály zábavných, literárnych alebo umeleckých diel

710. THFK za originály zábavných, literárnych a umeleckých diel sa samostatne nevykazuje. V podmienkach SR sa odhaduje THFK za literatúru, hudbu, filmy, televíziu a rozhlas. Keďže priame zdrojové údaje nie sú k dispozícii, využívajú sa informácie predovšetkým z web-stránok konkrétnych jednotiek, výročných správ a informácií o tantiémach zo spoločností na ochranu autorských práv.

711. **Ostatné práva duševného vlastníctva** v podmienkach SR v súčasnosti tvoria súčasť položky ostatný dlhodobý nehmotný majetok, ktorá sa priamo zisťuje ročným štatistickým zisťovaním.

Zmeny v chovnom stáde

712. Informácie stavoch a obstaraní majetku (hospodárske zvieratá a dobytok) sú v korporatívnych sektoroch dostupné z ročných štatistických zisťovaní, v ostatných sektoroch sektore sú k dispozícii z administratívnych zdrojov (súvahy).

Zmeny v zásobách dreva

713. Do algoritmu výpočtu zmeny stavu zásob vstupujú údaje o prírastku dreva na pni, ktoré sa preberajú v ročnej periodicite z administratívneho zdroja Lesníckeho výskumného ústavu (Forestry Research Institute).

Veľké opravy a rekonštrukcie

714. Veľké opravy a rekonštrukcie sa považujú za tvorbu hrubého fixného kapitálu. Informácie o výdavkoch vynaložených na takéto opravy sú súčasťou obstarávacích nákladov v rámci ročného štatistického výkazníctva v module o obstaraní dlhodobých fixných aktív. Výdavky na veľké opravy a rekonštrukcie obytných budov sa samostatne sledujú v zisťovaní o príjmoch a životných podmienkach domácností (EU SILC) od roku 2009. Doplnujúcim zdrojom informácií sú údaje z výročných správ stavebných spoločností a dokument o stratégii obnovy bytových a nebytových budov v SR predkladaný Ministerstvom dopravy, výstavby a regionálneho rozvoja. Údaje sú aktualizované na základe SODB z roku 2011.

715. **Nadobudnutie nových fixných aktív formou finančného lízingu** sa v zmysle účtovných postupov platných v SR zaznamenáva do THFK a stavov fixných aktív na strane nadobúdateľa fixných aktív, ktorý ich zároveň odpisuje.

Terminálne náklady

716. V podmienkach SR sa v súčasnosti odstraňuje environmentálna záťaž spojená s likvidáciou jadrových zariadení (jadrový blok Bohunice V-1 a V-2, ktoré ukončili svoju prevádzku V-1 k 31.12.2006 a V-2 k 31.12.2008). Terminálne náklady sa

zaznamenávajú ako tvorba hrubého fixného kapitálu, ktorá sa v zároveň v danom roku odpisuje.

717. **Poplatky za registráciu motorových vozidiel** sa zaznamenávajú v národných účtoch pod položkou D.214 a v súčasnosti nevstupujú do výpočtu THFK. Informácie sú k dispozícii na web stránke Ministerstva vnútra SR, čo predstavuje pre nás doplňujúci administratívny zdroj údajov.

Malé nástroje

718. V zmysle metodiky ESA2010 sa za THFK považuje majetok, ktorého doba životnosti je dlhšia ako 1 rok. Nakoľko je táto definícia veľmi všeobecná, ŠÚ SR po zanalyzovaní údajov v tejto oblasti pristúpil na stanovenie si vlastnej hranice hodnoty majetku vo výške 100 €, čím je zabezpečené, že všetky malé nástroje na výrobné účely nad touto hranicou sú považované za THFK (pozri kap.3.2) Informácie o nákupoch malých nástrojov na výrobné účely sa sledujú v ročnom štatistickom zisťovaní v module 581(hranica medzispotreby).

719. Hodnota malých nástrojov s predpokladanou životnosťou dlhšou ako 1 rok sa vypočíta ako podiel malých nástrojov v danej skupine CPA a opiera sa o členenie medzispotreby podľa NACE a CPA v tabuľkách dodávok a použitia. Vypočítané čiastky sa presúvajú z medzispotreby do tvorby hrubého fixného kapitálu v jednotlivých odvetviach.

581 modul		ČASŤ MEDZISPOTREBY	V sledovanom roku	
			modul	
Nehmotný majetok zúčtovaný do medzispotreby			1	
v tom	softvér		2	
	oceniteľné práva		3	
	ostatný nehmotný majetok		4	
	Hmotný majetok zúčtovaný do medzispotreby			5
v tom	samostatné hnutelné veci a súbory vecí		6	
	z toho	stroje, prístroje a zariadenia		7
		dopravné prostriedky		8
	Pestovateľské celky trvalých porastov		9	
	Umelecké diela a zbierky		10	
	z toho cennosti		11	
	ostatný hmotný majetok		12	
	Kontrolný súčet (r. 1 až 9)			KS

Pravidelné opravy a údržba

720. Výdavky na bežné opravy a údržbu nestupujú do algoritmu výpočtu THFK, keďže len hodnota majetku prevyšujúca sumu hranice medzi THFK a medzispotrebou (pozri kap. 3.2) sa považuje za THFK.

721. **Nadobudnutie fixných aktív formou operatívneho lízingu** sa nepovažuje za THFK na strane nadobúdateľa fixných aktív. Podľa účtovných postupov platných v SR ide len o tzv. nájom, ktorý musí užívateľ (nájomca) platiť v dohodnutých pravidelných splátkach a netvorí teda majetok nájomncu ale ostáva v majetku prenajímateľa, ktorý ho zároveň odpisuje.

Zmena stavu zásob

722. Transakcie ohľadom zvierat chovaných na porážku a stromov pestovaných na drevo sú zaznamenané v NÚ ako zmena stavu zásob a nevstupujú do THFK. Údaje za drevo na pni sú dostupné z administratívneho zdroja v ročnej periodicite. Informácie o zvieratách sú sledované priamo štvrťročnými štatistickými výkazmi Prod 3-04 a P 13-04.

Škody na majetku v dôsledku živelných katastrof

723. V ročnom štatistickom zisťovaní pre korporatívne sektory sú informácie o škodách na majetku v dôsledku živelných katastrof v priebehu roka priamo sledované v module o stave majetku.

Stroje a zariadenia nadobudnuté domácnosťami pre účely KSD

724. Informácie o výdavkoch domácností na stroje a zariadenia pre účely konečnej spotreby nie sú dostupné v žiadnych zdrojoch údajov. Predpokladáme, že hodnota majetku, ktorý podnikatelia (živnostníci) v S.14 využívajú len pre vlastné účely a nie pre účely podnikania, je zanedbateľná.

Rozdiel medzi KSD a medzispotrebou/THFK nekorporatívnych podnikov

725. Z podmienkach SR považujeme za nekorporatívne podniky také jednotky, ktoré sa správajú ako korporácie, ale nimi v skutočnosti nie sú a nie sú ani registrované v obchodnom registri. Povinne vedú podvojnú účtovníctvo a nemajú limitované partnerstvo. Z pohľadu výpočtu KSD je potrebné z hodnoty maloobchodných tržieb alokovaných do skupín COICOP odrátať tú časť tržieb, ktorú nepredstavujú nákupy domácností. Preto sa tržby upravujú o nákupy realizované podnikateľskými subjektmi, ktoré predstavujú buď ich medzispotrebu, alebo tvorbu hrubého fixného kapitálu. Percentá odpočtu nákupov z maloobchodu v štruktúre COICOP vychádzajú z projektu Phare 2000. Priebežne sa aktualizujú podľa potreby na základe vývoja hodnoty výdavkov za jednotlivé položky COICOP a tiež na základe odhadov zo štruktúry medzispotreby podnikov z ročných výkazov (bližší popis je uvedený v kapitole 5.7.2).

5.3 Oceňovanie

726. Údaje pre výpočet výdavkov na konečnú spotrebu sú zaznamenané v cenách odberateľov (v kúpnych cenách). Výrobky a služby ponechané pre vlastnú spotrebu sú ocenené v základných cenách.

727. Výrobky a služby nadobudnuté vo forme naturálnych príjmov sú ocenené v základných cenách, ak boli vyrobené zamestnávateľom, a v cenách odberateľov, ak ich zamestnávateľ nakúpil (t.j. ceny, ktoré zamestnávateľ skutočne zaplatil). Údaje sú pokryté štatistickým zisťovaním. Tovary a služby ponechané pre vlastnú spotrebu sú oceňované v základných cenách.

728. Nakúpené fixné aktíva (hmotné i nehmotné) sa podľa platných účtovných pravidiel oceňujú v obstarávacích cenách vrátane nákladov na ich obstaranie. Majetok obstaraný vo vykazovanom období je ocenený v bežných reprodukčných cenách. Rovnako v bežných reprodukčných cenách sú ocenené aj hmotné a nehmotné fixné aktíva darované alebo majetok obstaraný na lízing.

729. Nadobudnutie produktov duševného vlastníctva sa oceňuje obstarávacími cenami alebo výrobnými nákladmi. V prípade prieskumu nerastných ložísk sa štatistickým výkazníctvom priamo zisťujú obstarávacie výdavky na prieskum podzemných zdrojov. Obstaranie nakúpeného počítačového softvéru sa oceňuje v obstarávacích cenách, interne vyvinutý softvér je ocenený podľa výrobných nákladov navýšených o čistý prevádzkový prebytok. Originály zábavných, literárnych alebo umeleckých diel sú ocenené podľa základných cien zaplatených za podobné originály alebo podľa diskontovanej hodnoty očakávaných výnosov.

730. Stav zásob materiálu a tovaru na sklade sa oceňujú obstarávacou cenou, ktorá pozostáva z ceny obstarania pri nákupe a nákladov súvisiacich obstaraním zásob (prepravné, poisťné, clo a podobne). Zásoby vlastnej výroby sa oceňujú výrobnými nákladmi. Do vlastných nákladov sa zahrňujú priame náklady na výrobu zásob a tá časť nepriamych nákladov, ktoré s výrobou súvisia. Údaje o zásobách sú upravované o zisky a straty z držby zásob.

731. Hodnoty celkového dovozu a vývozu výrobkov sú zostavované v cenách FOB, t.j. zahŕňajú transakčnú hodnotu tovaru a hodnotu služieb (napr. doprava, poistenie, prekládka, skladovanie tovaru a pod.) vykonaných na dodanie tovaru na hranicu vyvážajúcej krajiny.

732. Dovoz a vývoz služieb sa zaznamenáva v čase, keď sa služby poskytujú. Tento čas zodpovedá obdobiu, v ktorom sú služby vyprodukované. Dovoz služieb sa oceňuje v kúpnych cenách a vývoz služieb v základných cenách.

733. Všetky komponenty výdavkovej metódy sú zaznamenané v NÚ na akruálnom princípe, v prípade sektora verejnej správy.

5.4 Prechod z podnikového účtovníctva na koncept národných účtov

734. V ročných štatistických výkazoch, v ktorých sa zisťujú údaje potrebné pre zostavenie výdavkových zložiek HDP, je transformácia údajov z podnikového účtovníctva a administratívneho konceptu na koncept národných účtov zabezpečovaná tým, že vykazujúca jednotka v položkách uvedených na štatistickom výkaze dostáva presnú definíciu ukazovateľov v súlade s metodikou ESA 2010 (pozri kap. 3.4.) Napriek tomu však treba vykonať niektoré úpravy pre zabezpečenie prechodu z podnikového účtovníctva na koncept národných účtov, väčšina z nich je bližšie popísaná v kap. 5.2.2.

Poplatky za poisťovacie služby

735. Poplatky za poisťovacie a zaisťovacie služby a príslušné alokácie sa vypočítavajú štandardným algoritmom, ktorý je podrobne popísaný v kapitole 3.17. Údaje za poisťovacie korporácie vstupujúce do tohto výpočtu sú preberané v plnom rozsahu z administratívneho zdroja NBS. Úprava na koncept národných účtov sa vykonáva v položke dodatočných výnosov (D.44) v životnom aj neživotnom poistení, kde sa celkové výnosy z finančného a investičného majetku očisťujú o výnosy z vlastných zdrojov poisťovní. Do výpočtu produkcie životného poistenia ešte vstupuje hodnota ročného prírastku na technických rezervách slúžiaca na krytie

záväzkov z investovania majetku, ktorá je očistená o realizované a nerealizované zmeny (precenenie majetku a záväzkov).

FISIM

736. Údaje potrebné k výpočtu FISIM a jeho alokácie sa preberajú z administratívneho zdroja NBS v plnom rozsahu a sú v súlade s konceptom národných účtov.

Naturálne príjmy a prepitné

737. Objem naturálnych príjmov a prepitného je zahrnutý vo výpočte konečnej spotreby domácností. Keďže nie sú známe žiadne zdroje údajov, robia sa za ne expertné odhady. Bližší popis je uvedený v kapitole 5.7 (naturálne príjmy) a 7.1.1 (prepitné)

Tabuľka č. 379 Konceptné úpravy vo výdavkovej metóde

v tis. €

Konceptné úpravy	Výdavky na KSD	Výdavky na KS NISD	Výdavky na KS verejnej správy	Tvorba hrubého fixného kapitálu	Zmena stavu zásob	Vývoz výrobkov a služieb	Dovoz výrobkov a služieb
Reklasifikácia	-	-986	266 093	196 047	694 987	-	-
Alokácia poplatkov v NŽP	258 818	594	22 638	-	-	-	-
Alokácia poplatkov v ŽP	388 571	-	-	-	-	-	-
Zisky/tržby z držby zásob	-	-	-	-	-160 753	-	-
Zisková marža	-	-	-	10 164	-	-	-
Veda a výskum	-	-	-8 481	401 707	-	-	-
Alokácia FISIM	987 037	-	62 965	-	-	-	-
Malé nástroje	-	-	-12 033	776 660	-	-	-
Zbraňové systémy	-	-	-37 498	33 617	-	-	-
Tovary na spracovanie	-	-	-	-	-	-1 267 560	-1 267 560
Obchodovanie nerezidentských jednotiek registrovaných v SR pre účely DPH	-	-	-	-	-	-292 000	425 000

5.5 Úloha priamych a nepriamych metód odhadov, základného roku (benchmark) a extrapolácie

738. Odhady jednotlivých výdavkových zložiek HDP sú vyčíslené priamou metódou, ktorá sa opiera o údaje zo štatistických zisťovaní, administratívnych a alternatívnych zdrojov.

739. Nepriamo sú odhadované len niektoré položky KSD a THFK (napr. tvorba hrubého fixného kapitálu za originály zábavných, literárnych a umeleckých diel – pozri kap. 5.10).

740. Pri výpočte KSD sa pre nepriame odhady používajú najmä extrapoláčnne techniky využívané hlavne pri výpočte trhových služieb a imputovaného nájomného a výpočty na zabezpečenie úplnosti KSD (drogy, prostitúcia, poľnohospodárska produkcia pre seba, pašovanie, prepitné).

741. Pri odhade niektorých typov služieb nie je možné v plnej miere použiť dostupné štatistické zdroje dát, nakoľko je problematické odčlenenie tej časti tržieb, ktorá

nebola realizovaná domácnosťami. V rámci výpočtu konečnej spotreby domácností sa preto pri odhade výdavkov za dané typy služieb používa extrapolácia. Východiskovým rokom je rok 2006, v ktorom bol výpočet konečnej spotreby domácností založený ešte na kombinácii rodinných účtov a maloobchodných tržieb. Pri extrapolácii sa používajú medziročné indexy z príslušných štatistických výkazov. Napríklad pri odhade za dopravné služby sa využíva výkaz Dop 1-12 - Mesačný výkaz v doprave. Jednotlivé typy výkazov použitých pri extrapolácii sú spomenuté pri samotnom popise skupín COICOP v kapitole 5.7.

742. Ostatné extrapoláčnne metódy sa používajú pri výpočte THFK za byty, pri ktorom sa údaje o prírastku/ubytku bytov zo štatistického výkazníctva prenasobujú priemernou cenou bytov.

Tabuľka č. 380 Prehľad metód odhadu

	Metódy odhadu
Konečná spotreba domácností	Štatistické zisťovania, administratívne zdroje, benchmarkové extrapolácie, ostatné extrapolácie a modely, koncepčné úpravy, úpravy na zabezpečenie úplnosti
Konečná spotreba NISD	Štatistické zisťovania, SFK (PIM), koncepčné úpravy
Konečná spotreba verejnej správy	Administratívne zdroje, SFK (PIM), koncepčné úpravy
Nadobudnutie mínus úbytok hmotných fixných aktív	Štatistické zisťovania, administratívne zdroje, SFK (PIM), extrapolácie a modely, validácia, koncepčné úpravy
Nadobudnutie mínus úbytok nehmotných fixných aktív	Štatistické zisťovania, administratívne zdroje, SFK (PIM), extrapolácie a modely, validácia, koncepčné úpravy
Prírastok hodnoty neprodukovaných nefinančných aktív	Štatistické zisťovania, administratívne zdroje
Zmena stavu zásob	Štatistické zisťovania, administratívne zdroje, validácia, koncepčné úpravy
Nadobudnutie mínus úbytok cenností	Štatistické zisťovania, administratívne zdroje, validácia
Vývoz tovarov	Štatistické zisťovania, administratívne zdroje, koncepčné úpravy, úplnosť
Vývoz služieb	Administratívne zdroje, koncepčné úpravy a úpravy na zabezpečenie úplnosti
Dovoz tovarov	Štatistické zisťovania, administratívne zdroje, koncepčné úpravy, úpravy na zabezpečenie úplnosti
Dovoz služieb	Administratívne zdroje, koncepčné úpravy a úpravy na zabezpečenie úplnosti

5.6 Hlavné metódy použité na zabezpečenie úplnosti údajov

743. Z pohľadu zabezpečenia úplnosti sa v jednotlivých komponentoch výdavkovej metódy ako prvý krok vykonáva dopočet na celý súbor ekonomicky aktívnych spravodajských jednotiek (pre výberové zisťovanie) a imputácie údajov ekonomicky aktívnym jednotkám, ktoré nepredložili štatistické výkazy (pre celoplošné zisťovanie). Jednotlivé odhady úprav na úplnosť (nezaznamenaná ekonomika) sú popísané v kapitole 7. Ich prehľad je uvedený v tab....

744. Ďalšie úpravy sa robia s cieľom eliminovať vplyv podhodnotenia/nadhodnotenia v oblasti THFK, kde sa štandardné metódy výpočtu overujú výpočtom pomocou komoditných tokov. Táto metóda použitím klasifikácie MIG identifikuje komodity investičného charakteru. Tieto údaje o tržbách z priemyselnej produkcie, ktoré pokrývajú priemyselné podniky s 20 a viac zamestnancami boli doplnené o produkciu živnostníkov podnikajúcich v priemysle. V tomto procese sa používajú prevodníky z klasifikácie harmonizovaného systému (HS) dovozu a vývozu do klasifikácie produkcie (KP). Prevodníky boli spracované odborníkmi ŠÚ SR z podkladov iných členských a kandidátskych krajín. Do údajov o stavebnej produkcii stavebných i nestavebných podnikov sa pripočítajú ďalšie zložky, ktoré vstupujú do

THFK, ako napríklad pestovateľské celky trvalých porastov, základné stádo a záprahové zvieratá, nehmotný investičný majetok, náklady na prevod nefinančných neprodukovaných aktív a náklady súvisiace s obstaraním investícií. Takto vypočítané údaje sa porovnávajú s ročnými výsledkami o obstaraní investícií. Na základe týchto informácií sa v prípade potreby reviduje podhodnotenie, resp. nadhodnotenie údajov o obstaraní majetku z ročných výkazov predložených podnikmi pričom sa prihliada na ocenenie produkcie v bežných cenách a na vývoj zásob. V roku 2010 dopočet THFK z tohto dôvodu nebol uplatnený a treba poznamenať, že tento spôsob výpočtu má z titulu cenových diskrepancií a možných klasifikačných problémov (zaradovanie komodít do MIG) len verifikačný charakter pre sledovanie vývoja a trendov.

Tabuľka č. 381 Prehľad úprav na zabezpečenie úplnosti vo výdavkovej metóde

v tis. €

Úpravy na úplnosť	Výdavky na KS domácností	Výdavky na KS NISD	Výdavky na KS verejnej správy	Tvorba hrubého fixného kapitálu	Zmena stavu zásob	Vývoz výrobkov a služieb	Dovoz výrobkov a služieb
N2	317 092	-	-	-	-	71 672	94 626
N3	717 112	-	-	-	-	-	-
N6	-	-	-	1 304 723	-229 981	-	-
N7	40 133	-	-	-	-	134 642	383 528

5.7 Výdavky na konečnú spotrebu domácností

5.7.1 Prehľad

745. Hlavným zdrojom informácií pre zostavenie výdavkov na konečnú spotrebu domácností sú informácie o tržbách maloobchodu. Detailnejšie členenie je uvedené v tabuľke č. 382

Tabuľka č. 382

v tis. €

Konečná spotreba domácností spolu v tis. € (časť 1)	Štatistické zisťovania	Administratívne zdroje	Ostatné extrapolácie a modely	Benchmark (základný rok) extraopolácia	Alokácia FISIM
Spolu	20 701 108	509 804	10 599 594	3 830 562	987 037
01 - Potraviny a nealkoholické nápoje	5 884 020	-	-	-	-
02 - Alkoholické nápoje, tabak, narkotiká	1 645 857	-	-	-	-
03 - Odievanie a obuv	1 556 140	-	-	-	-
04 - Bývanie, voda, elektrina, plyn a ostatné palivá	982 714	-	8 744 239	-	-
05 - Nábytok, bytové vybavenie a bežná údržba domácností	2 399 811	-	-	-	-
06 - Zdravie	852 372	-	-	665 349	-
07 - Doprava	1 047 735	-	953 281	767 520	-
08 - Pošty a telekomunikácie	172 783	-	-	1 271 918	-
09 - Rekreačia a kultúra	2 183 012	509 804	544 577	450 944	-
10 - Vzdelanie	-	-	-	577 449	-
11 - Reštaurácie a hotely	2 144 719	-	-	-	-
12 - Rozličné tovary a služby	1 838 920	-	357 497	97 382	987 037
Prevod na národný koncept	-6 975	-	-	-	-

Tabuľka č. 383

v tis. €

Konečná spotreba domácností spolu (časť 2)	Ostatné koncepčné zmeny	N2	N3	N7	Celková KSD
Spolu	693 944	317 092	717 112	40 133	38 396 386
01 - Potraviny a nealkoholické nápoje	-	-	717 112	-	6 601 132

02 - Alkoholické nápoje, tabak, narkotiká	-	268 103	-	-	1 913 960
03 - Odievanie a obuv	-	-	-	-	1 556 140
04 - Bývanie, voda, elektrina, plyn a ostatné palivá	-	-	-	-	9 726 953
05 - Nábytok, bytové vybavenie a bežná údržba domácnosti	-	-	-	-	2 399 811
06 - Zdravie	-	-	-	-	1 517 721
07 - Doprava	-	-	-	-	2 768 536
08 - Pošty a telekomunikácie	-	-	-	-	1 444 701
09 - Rekreačia a kultúra	-	-	-	-	3 688 337
10 - Vzdelanie	-	-	-	-	577 449
11 - Reštaurácie a hotely	-	-	-	30 100	2 174 819
12 - Rozličné tovary a služby	693 944	48 989	-	10 033	4 033 802
Prevod na národný koncept	-	-	-	-	-6 975

5.7.2 Popis zdrojov údajov a ich konverzia na koncept národných účtov

5.7.2.1 *Všeobecná charakteristika*

746. Metodický postup zostavenia konečnej spotreby domácností môžeme definovať ako metódu zdola hore, kde sa najskôr zostaví odhad za jednotlivé skupiny výdavkov podľa klasifikácie COICOP a následne ich súčtom sa vypočíta hlavná agregovaná hodnota za KSD.

747. Pri odhade jednotlivých položiek sa vychádza z rôznych zdrojov údajov, ktoré sa navzájom kombinujú a dopĺňajú. Hlavným zdrojom pre výpočet KSD v roku 2010 s najväčšou váhou na celkovej hodnote je štatistika maloobchodných tržieb dostupná na mesačnej báze.

748. Medzi ďalšie štatistické zdroje patria doplňujúce zdroje údajov zo zisťovania v maloobchode: mesačný výkaz v doprave, mesačný výkaz v informáciách a telekomunikáciách, mesačný výkaz vybraných obchodných služieb, údaje z cenovej štatistiky a iné.

749. Ako administratívne zdroje dát sa používajú informácie z Národnej banky Slovenska, jednotlivých ministerstiev, či z polície. Do algoritmu výpočtu KSD za rok 2010 vstupujú aj údaje zo štatistiky rodinných účtov, avšak slúžia len ako doplňujúci zdroj informácií na porovnanie niektorých skupín COICOP (porovnávanie medziročných indexov).

750. Taktiež sa využívajú alternatívne zdroje údajov napr. výročné správy firiem, údaje z tlače, rozličné prieskumy a štatistiky organizácií pôsobiacich na trhu s danými výrobkami, rôzne analýzy profesných združení a podobne. V prípade dispozície informácií pre konkrétnu položku z viacerých zdrojov sa pre odhad hodnoty použije zdroj údajov, u ktorého predpokladáme vyššiu dôveryhodnosť a presnosť.

5.7.2.2 Zdroje dát a postup zostavenia KSD

751. Hlavným zdrojom údajov za maloobchodné tržby je štatistické zisťovanie OPU 1-12 Mesačný výkaz o obchode, stravovaní a ubytovaní. Údaje sa predkladajú na 3-miestnej úrovni SK NACE Rev. 2. a následne sa dopočítajú na celú populáciu ekonomicky aktívnych jednotiek a údaje.

752. K maloobchodným tržbám sa pripočíta príslušná hodnota DPH a následné sa prevedie do jednotlivých skupín COICOP (3 miestne členenie) na základe relevantných vzťahov medzi jednotlivými položkami COICOP, prípadne na základe hlbšej analýzy. Podklad pre hlbšiu analýzu tvoria údaje z ročných podnikových štatistík za vybrané podniky v oblasti maloobchodu, kde sú k dispozícii ich tržby na podrobnej úrovni CPA klasifikácie. Tržby za veľké podniky sú v rámci zisťovania OPU 1-12 dostupné v podrobnom odvetvovom členení SK NACE.

753. Z hľadiska výpočtu KSD je potrebné z hodnoty maloobchodných tržieb alokovaných do skupín COICOP odrátať tú časť tržieb, ktorú nepredstavujú nákupy domácností. Preto sa tržby upravujú o nákupy realizované podnikateľskými subjektmi, ktoré predstavujú ich medzispotrebu, resp. tvorbu hrubého fixného kapitálu. Percentá odpočtu nákupov z maloobchodu v štruktúre podľa COICOP vychádzajú z projektu Phare 2000 a priebežne sa aktualizujú na základe vývoja hodnoty výdavkov podľa jednotlivých položiek COICOP a tiež na základe odhadov zo štruktúry medzispotreby podnikov z ročných výkazov. Hodnota odpočtov nákupov z maloobchodu, ktoré neslúžia pre konečnú spotrebu obyvateľstva sa pohybuje okolo 16%.

754. Tržby z maloobchodu sa v niektorých skupinách výdavkov ďalej upravujú z dôvodu úprav alokácie maloobchodných tržieb s cieľom eliminovať prípadné podhodnotenie /nadhodnotenie v dôsledku sezónnych vplyvov.

755. V rámci výpočtu KSD sa k maloobchodným tržbám ďalej pripočítavajú tieto hodnoty

- naturálne príjmy
- poplatky za finančné služby (COICOP 12.6).
- časť tržieb veľkoobchodu, ktorá nebola nakúpená za účelom medzispotreby, ale predstavuje konečnú spotrebu domácností (potraviny, nealkoholické nápoje, či tovary pre bežnú údržbu domácností).

756. **Administratívne zdroje dát** predstavujú predovšetkým údaje z Ministerstva financií SR (informácie o výhrach v lotériách a údaje za vybrané spotrebné dane) a údaje z Národnej banky Slovenska (podklady pre výpočet poisťných služieb, štatistika platobnej bilancie - nákupy rezidentov a nerezidentov a iné.)

757. Detailnejší popis zostavenia zdrojov údajov je uvedený v kapitole 5.7.3 v členení podľa jednotlivých skupín COICOP.

758. Okrem priamych zdrojov, ktoré vstupujú do výpočtu konečnej spotreby domácností, sa využívajú aj rôzne extrapolačné postupy v závislosti od príslušnej COICOP kategórie. Patria sem napr. rôzne odhady založené na kalkulácii typu cena krát množstvo, odhady používajúce rozličné koeficienty a percentá alebo výpočty

vychádzajúce z alternatívnych zdrojov údajov. Detailnejší popis je uvedený v kapitole 5.7.3 konkrétne podľa jednotlivých skupín COICOP.

759. KSD sa ďalej upravuje o alokáciu FISIM a o dopočty podľa jednotlivých typov neúplnosti (napr. odhady za poľnohospodársku produkciu pre seba, drogy, pašovanie, prepitné, prostitúcia) – bližšie popísané v kap. 7.

Tabuľka č. 384 Vyčíslenie KSD na úrovni 3-miestnej klasifikácie COICOP

v tis. €

Výdavky na konečnú spotrebu domácností (časť 1)	Alokácia maloobchodných tržieb do COICOP-u	Maloobchodné tržby nepredstavujúce nákupy domácností	Podhodnotenie/nadhodnotenie maloobchodných tržieb	Ostatné štatistické zdroje	Administratívne zdroje
01 Potraviny a nealkoholické nápoje	5 956 450	803 260	68 078	662 752	-
01.1 Potraviny	5 340 785	737 735	57 535	650 969	-
01.2 Nealkoholické nápoje	615 665	65 525	10 543	11 783	-
02 Alkoholické nápoje, tabak, narkotiká	1 589 113	0	33 177	23 567	-
02.1 Alkoholické nápoje	889 027	0	20 670	9 427	-
02.2 Tabak	700 086	0	12 507	14 140	-
02.3 Narkotiká	-	-	-	-	-
03 Odievanie a obuv	1 539 216	67 749	69 901	14 772	-
03.1 Odevy	1 077 603	67 749	56 624	7 386	-
03.2 Obuv	461 613	0	13 277	7 386	-
04 - Bývanie, voda, elektrina, plyn a ostatné palivá	1 952 250	896 966	-85 878	13 308	-
04.1 Skutočné nájomné za bývanie	-	-	-	3 410	-
04.2 Imputované nájomné za bývanie	-	-	-	-	-
04.3 Údržba a oprava obydľia	1 952 250	896 966	-85 878	9 898	-
04.4 Dodávka vody a rôzne služby týkajúce sa obydľia	-	-	-	-	-
04.5 Elektrina, plyn a ostatné palivá	0	0	0	-	-
05 - Nábytok, bytové vybavenie a bežná údržba domácností	2 860 302	524 830	64 339	-	-
05.1 Nábytok a bytové zariadenie, koberce a iné podlahové krytiny	957 279	255 660	-13 556	-	-
05.2 Bytové textilie	141 008	0	5 384	-	-
05.3 Domáce spotrebiče	609 733	146 983	31 793	-	-
05.4 Výrobky zo skla, stolný riad a potreby pre domácnosť	314 147	117 374	6 396	-	-
05.5 Nástroje a náradie pre dom a záhradu	159 995	4 813	3 696	-	-
05.6 Tovary a služby na bežnú údržbu domácností	678 140	0	30 626	-	-
06 - Zdravie	834 429	0	17 943	-	-
06.1 Lekárske výrobky, zdravotnícke potreby a zariadenia	834 429	0	17 943	-	-
06.2 Ambulantné služby	-	-	-	-	-
06.3 Nemocničné služby	-	-	-	-	-
07 - Doprava	2 094 503	1 156 689	73 546	36 375	-
07.1 Nákup dopravných prostriedkov	-	-	-	-	-
07.2 Prevádzkovanie prostriedkov osobnej dopravy	2 094 503	1 156 689	73 546	36 375	-
07.3 Dopravné služby	-	-	-	-	-
08 - Pošty a telekomunikácie	0	0	0	172 783	-
08.1 Poštové služby	-	-	-	-	-
08.2 Telefónne a faxové zariadenia	0	0	0	-	-
08.3 Telefónne a faxové služby	-	-	-	172 783	-
09 - Rekreačia a kultúra	2 131 937	207 827	12 231	246 671	509 804
09.1 Audiovizuálna a fotografická technika, zariadenia na spracovanie informácií	780 289	108 776	-30 133	-	-
09.2 Ostatné významnejšie tovary dlhodobej	30 235	14 174	-1 833	-	-

spotreby na rekreáciu a kultúru					
09.3 Ostatné potreby a zariadenia na rekreáciu, do záhrady a pre domáce zvieratá	454 426	62 172	8 097	-	-
09.4 Rekreačné služby a kultúra	-	-	-	246 671	509 804
09.5 Noviny, knihy a kancelárske potreby	866 987	22 705	36 100	-	-
09.6 Organizované dovolenkové zájazdy	-	-	-	-	-
10 - Vzdelanie	-	-	-	-	-
10.1 Predprimárne a primárne vzdelávanie	-	-	-	-	-
10.4 Terciárne vzdelávanie	-	-	-	-	-
10.5 Vzdelávanie nedefinované podľa úrovne	-	-	-	-	-
11 - Reštaurácie a hotely	1 998 259	0	146 460	-	-
11.1 Stravovacie služby	1 787 433	0	136 734	-	-
11.2 Ubytovacie služby	210 826	0	9 726	-	-
12 - Rozličné tovary a služby	1 771 423	81 358	-81 144	229 999	-
12.1 Osobná starostlivosť	1 525 231	81 358	-81 144	-	-
12.2 Prostitúcia	-	-	-	-	-
12.3 Osobné doplnky i. n.	246 192	0	0	-	-
12.4 Sociálna ochrana	-	-	-	-	-
12.5 Poistenie	-	-	-	-	-
12.6 Finančné služby i. n.	-	-	-	216 359	-
12.7 Ostatné služby i. n.	-	-	-	13 640	-
KSD SPOLU	22 727 882	3 738 679	318 653	1 400 227	509 804

Tabuľka č. 385

v tis. €

Výdavky na konečnú spotrebu domácností (časť 2)	Benchmark (základný rok) extrapoláci a	Ostatné extrapolácie a modely	Alokácia FISIM	Ostatné koncepčné úpravy	N2	N3
01 Potraviny a nealkoholické nápoje	-	-	-	-	-	717 112
01.1 Potraviny	-	-	-	-	-	717 112
01.2 Nealkoholické nápoje	-	-	-	-	-	-
02 Alkoholické nápoje, tabak, narkotiká	-	-	-	-	268 103	-
02.1 Alkoholické nápoje	-	-	-	-	3 429	-
02.2 Tabak	-	-	-	-	49 811	-
02.3 Narkotiká	-	-	-	-	214 863	-
03 Odievanie a obuv	-	-	-	-	-	-
03.1 Odevy	-	-	-	-	-	-
03.2 Obuv	-	-	-	-	-	-
04 - Bývanie, voda, elektrina, plyn a ostatné palivá	-	8 744 239	-	-	-	-
04.1 Skutočné nájomné za bývanie	-	377 745	-	-	-	-
04.2 Imputované nájomné za bývanie	-	3 097 545	-	-	-	-
04.3 Údržba a oprava obydľia	-	195 861	-	-	-	-
04.4 Dodávka vody a rôzne služby týkajúce sa obydľia	-	1 024 616	-	-	-	-
04.5 Elektrina, plyn a ostatné palivá	-	4 048 472	-	-	-	-
05 - Nábytok, bytové vybavenie a bežná údržba domácností	-	-	-	-	-	-
05.1 Nábytok a bytové zariadenie, koberce a iné podlahové krytiny	-	-	-	-	-	-
05.2 Bytové textilie	-	-	-	-	-	-
05.3 Domáce spotrebiče	-	-	-	-	-	-
05.4 Výrobky zo skla, stolný riad a potreby pre domácnosť	-	-	-	-	-	-
05.5 Nástroje a náradie pre dom a záhradu	-	-	-	-	-	-
05.6 Tvary a služby na bežnú údržbu domácností	-	-	-	-	-	-
06 - Zdravie	665 349	-	-	-	-	-
06.1 Lekárske výrobky, zdravotnícke potreby a zariadenia	-	-	-	-	-	-
06.2 Ambulantné služby	504 802	-	-	-	-	-

06.3 Nemocničné služby	160 547	-	-	-	-	-
07 - Doprava	767 520	953 281	-	-	-	-
07.1 Nákup dopravných prostriedkov	-	701 937	-	-	-	-
07.2 Prevádzkovanie prostriedkov osobnej dopravy	-	251 344	-	-	-	-
07.3 Dopravné služby	767 520	-	-	-	-	-
08 - Pošty a telekomunikácie	1 271 918	-	-	-	-	-
08.1 Poštové služby	86 446	-	-	-	-	-
08.2 Telefónne a faxové zariadenia	18 005	-	-	-	-	-
08.3 Telefónne a faxové služby	1 167 467	-	-	-	-	-
09 - Rekreačia a kultúra	450 944	544 577	-	-	-	-
09.1 Audiovizuálna a fotografická technika, zariadenia na spracovanie informácií	-	-	-	-	-	-
09.2 Ostatné významnejšie tovary dlhodobej spotreby na rekreáciu a kultúru	-	-	-	-	-	-
09.3 Ostatné potreby a zariadenia na rekreáciu, do záhrady a pre domáce zvieratá	-	80 070	-	-	-	-
09.4 Rekreačné služby a kultúra	450 944	-	-	-	-	-
09.5 Noviny, knihy a kancelárske potreby	-	-	-	-	-	-
09.6 Organizované dovolenkové zájazdy	-	464 507	-	-	-	-
10 - Vzdelanie	577 449	-	-	-	-	-
10.1 Predprimárne a primárne vzdelávanie	194 811	-	-	-	-	-
10.4 Terciárne vzdelávanie	114 302	-	-	-	-	-
10.5 Vzdelávanie nedefinované podľa úrovne	268 336	-	-	-	-	-
11 - Reštaurácie a hotely	-	-	-	-	-	-
11.1 Stravovacie služby	-	-	-	-	-	-
11.2 Ubytovacie služby	-	-	-	-	-	-
12 - Rozličné tovary a služby	97 382	357 497	987 037	693 944	48 989	-
12.1 Osobná starostlivosť	-	274 552	-	-	-	-
12.2 Prostitúcia	-	-	-	-	48 989	-
12.3 Osobné doplnky i. n.	-	-	-	-	-	-
12.4 Sociálna ochrana	-	82 945	-	-	-	-
12.5 Poistenie	-	-	-	647 389	-	-
12.6 Finančné služby i. n.	-	-	987 037	46 555	-	-
12.7 Ostatné služby i. n.	97 382	-	-	-	-	-
KSD SPOLU	3 830 562	10 599 594	987 037	693 944	317 092	717 112

Tabuľka č. 386

v tis. €

Výdavky na konečnú spotrebu domácností (časť 3)	N7	KSD spolu v domácom koncepte	Nákupy rezidentov v zahraničí	Nákupy nerezidentov na Slovensku	KSD spolu v národnom koncepte
01 Potraviny a nealkoholické nápoje	-	6 601 132	324 094	63 535	6 861 691
01.1 Potraviny	-	6 028 666	266 817	43 410	6 252 073
01.2 Nealkoholické nápoje	-	572 466	57 277	20 125	609 618
02 Alkoholické nápoje, tabak, narkotiká	-	1 913 960	103 955	216 709	1 801 206
02.1 Alkoholické nápoje	-	922 553	53 341	57 856	918 038
02.2 Tabak	-	776 544	50 614	158 853	668 305
02.3 Narkotiká	-	214 863	-	-	214 863
03 Odievanie a obuv	-	1 556 140	156 518	73 815	1 638 843
03.1 Odevy	-	1 073 864	135 890	37 899	1 171 855
03.2 Obuv	-	482 276	20 628	35 916	466 988
04 - Bývanie, voda, elektrina, plyn a ostatné palivá	-	9 726 953	222 078	37 427	9 911 604
04.1 Skutočné nájomné za bývanie	-	381 155	188 815	32 993	536 977
04.2 Imputované nájomné za bývanie	-	3 097 545	-	-	3 097 545
04.3 Údržba a oprava obydlií	-	1 175 165	0	0	1 175 165
04.4 Dodávka vody a rôzne služby týkajúce sa obydlií	-	1 024 616	7 026	604	1 031 038
04.5 Elektrina, plyn a ostatné palivá	-	4 048 472	26 237	3 830	4 070 879
05 - Nábytok, bytové vybavenie a bežná údržba domácností	-	2 399 811	30 040	42 636	2 387 215

05.1 Nábytok a bytové zariadenie, koberce a iné podlahové krytiny	-	688 063	7 607	0	695 670
05.2 Bytové textilie	-	146 392	3 030	10 315	139 107
05.3 Domáce spotrebiče	-	494 543	1 934	6 148	490 329
05.4 Výrobky zo skla, stolný riad a potreby pre domácnosť	-	203 169	3 159	26 173	180 155
05.5 Nástroje a náradie pre dom a záhradu	-	158 878	2 933	0	161 811
05.6 Tovary a služby na bežnú údržbu domácností	-	708 766	11 377	0	720 143
06 - Zdravie	-	1 517 721	5 705	323 855	1 199 571
06.1 Lekárske výrobky, zdravotnícke potreby a zariadenia	-	852 372	3 127	52 246	803 253
06.2 Ambulantné služby	-	504 802	1 901	153 914	352 789
06.3 Nemocničné služby	-	160 547	677	117 695	43 529
07 - Doprava	-	2 768 536	471 971	186 707	3 053 800
07.1 Nákup dopravných prostriedkov	-	701 937	221 980	0	923 917
07.2 Prevádzkovanie prostriedkov osobnej dopravy	-	1 299 079	98 468	114 369	1 283 178
07.3 Dopravné služby	-	767 520	151 523	72 338	846 705
08 - Pošty a telekomunikácie	-	1 444 701	60 081	33 329	1 471 453
08.1 Poštové služby	-	86 446	1 837	8 635	79 648
08.2 Telefónne a faxové zariadenia	-	18 005	613	3 326	15 292
08.3 Telefónne a faxové služby	-	1 340 250	57 631	21 368	1 376 513
09 - Rekreačia a kultúra	-	3 688 337	144 045	168 732	3 663 650
09.1 Audiovizuálna a fotografická technika, zariadenia na spracovanie informácií	-	641 380	16 116	6 216	651 280
09.2 Ostatné významnejšie tovary dlhodobej spotreby na rekreáciu a kultúru	-	14 228	16 761	18 681	12 308
09.3 Ostatné potreby a zariadenia na rekreáciu, do záhrady a pre domáce zvieratá	-	480 421	21 305	14 582	487 144
09.4 Rekreačné služby a kultúra	-	1 207 419	34 005	123 776	1 117 648
09.5 Noviny, knihy a kancelárske potreby	-	880 382	21 015	5 477	895 920
09.6 Organizované dovolenkové zájazdy	-	464 507	34 843	0	499 350
10 - Vzdelanie	-	577 449	7 123	3 830	580 742
10.1 Predprimárne a primárne vzdelávanie	-	194 811	0	0	194 811
10.4 Terciárne vzdelávanie	-	114 302	1 128	0	115 430
10.5 Vzdelávanie nedefinované podľa úrovne	-	268 336	5 995	3 830	270 501
11 - Reštaurácie a hotely	30 100	2 174 819	303 838	480 398	1 998 259
11.1 Stravovacie služby	22 776	1 946 943	300 905	347 247	1 900 601
11.2 Úbytovacie služby	7 324	227 876	2 933	133 151	97 658
12 - Rozličné tovary a služby	10 033	4 033 802	54 602	260 052	3 828 352
12.1 Osobná starostlivosť	10 033	1 647 314	42 514	227 897	1 461 931
12.2 Prostitúcia	-	48 989	-	-	48 989
12.3 Osobné doplnky i. n.	-	246 192	2 160	8 770	239 582
12.4 Sociálna ochrana	-	82 945	5 189	0	88 134
12.5 Poistenie	-	647 389	1 612	12 633	636 368
12.6 Finančné služby i. n.	-	1 249 951	1 547	303	1 251 195
12.7 Ostatné služby i. n.	-	111 022	1 580	10 449	102 153
KSD SPOLU	40 133	38 403 361	1 884 050	1 891 025	38 396 386

Tabuľka č. 387 Postup výpočtu

KSD spolu v domácom koncepte	=
Alokácia maloobchodných tržieb do COICOP-u	+
Maloobchodné tržby nepredstavujúce nákupy domácnosti	-
Podhodnotenie/nadhodnotenie maloobchodných tržieb	+
Ostatné štatistické zdroje	+
Administratívne zdroje	+
Benchmark (základný rok) extrapolácia	+
Ostatné extrapolácie a modely	+
Alokácia FISIM	+

Ostatné koncepčné úpravy	+
N2	+
N3	+
N7	+

Tabuľka č. 388

KSD spolu v národnom koncepte	=
KSD spolu v domácom koncepte	+
Nákupy rezidentov v zahraničí	+
Nákupy nerezidentov na Slovensku	-

Nákupy cez internet

760. Internetové obchodovanie je zahrnuté v údajoch sledovaných v štatistike maloobchodných tržieb (SK NACE 47.9 - MO mimo predajní, stánkov a trhov). Nákupy prostredníctvom internetových obchodov, ktoré sú registrované v zahraničí, sú súčasťou položky cestovný ruch v platobnej bilancii. Takmer všetky tieto nákupy sú realizované platobnými kartami (online zadaním čísla karty alebo cez PayPal). NBS má tieto platby podchytené vo výkaze Pb (NBS)12-12 Mesačný výkaz o cezhraničných transakciách platobnými kartami.

Nákupy rezidentov/nerezidentov

761. Pri výpočte KSD v národnom koncepte sa k finálnym údajom v domácom koncepte pripočítajú hodnoty za nákupy slovenských rezidentov v zahraničí a zároveň odpočítajú výdavky nerezidentov na území Slovenska. Spotreba nerezidentov (pracujúcich a turistov) na území Slovenska predstavuje odhad objemu finančných prostriedkov na ich vlastnú potrebu (nákup ošatenia, potravín a pod.) Pri odhade sa vychádza z počtu pracujúcich nerezidentov. Informácie sú dostupné z administratívneho zdroja údajov (Ústredie práce, sociálnych vecí a rodiny). K dispozícii sú údaje o počte pracujúcich nerezidentoch v členení podľa doby (do 1 roka), podľa krajiny pôvodu a priemernej mzdy. Pre odhad spotreby turistov sa využívajú údaje z platobnej bilancie v položke Cestovný ruch.

762. Spotreba rezidentov (pracujúcich v zahraničí a turistov) predstavuje odhad objemu finančných prostriedkov na pokrytie vlastnej existencie v zahraničí (nákup potravín, ošatenia a pod.). Dovočty za rezidentov sa opierajú o počet pracujúcich rezidentov za dané obdobie do 1 roka zo štatistického zisťovania VZPS, podľa krajiny činnosti a o priemernú mzdu v danej krajine. Dovočty za rezidentov turistov využívajú údaje z Platobnej bilancie, položka Cestovný ruch.

Medzispotreba k nelegálnej produkcii

763. Za tovary a služby vchádzajúce do medzispotreby nelegálnych aktivít sa v rámci KSD nerobí samostatný odpočet. Zo štatistiky maloobchodu sa odpočítava hodnota predstavujúca medzispotrebu podnikateľských subjektov ako celok bez ohľadu na legálnosť ich aktivít.

Poplatky za služby v penzijných schémach

764. V zmysle zákona o dôchodkovom a doplnkovom dôchodkovom sporení majú jednotlivé spoločnosti nárok na nasledovné odplaty:

- odplatu za správu doplnkového dôchodkového fondu,

- odplatu za zhodnotenie majetku v príspevkovom doplnkovom dôchodkovom fonde,
- odplatu za prestup účastníka do inej doplnkovej dôchodkovej spoločnosti.

765. Suma týchto poplatkov je súčasťou produkcie sektora S.12 a zároveň je v rovnakej výške považovaná za výdavky konečnej spotreby domácností v S.14.

5.7.3 Výpočet KSD v jednotlivých položkách COICOP

Potraviny a nealkoholické nápoje (COICOP 01)

766. Spotreba potravín a nealkoholických nápojov vychádza zo štandardného nápočtu na základe maloobchodných tržieb, ktorý obsahuje aj príslušnú alokáciu podielu tržieb za potraviny a nealkoholické nápoje z rozličných typov maloobchodu. V absolútnej hodnote má najväčší podiel maloobchod v nešpecializovaných predajniach, kam zaradujeme veľké obchodné reťazce. Súčasťou výdavkov na potraviny a nealkoholické nápoje je aj poľnohospodárska produkcia pre seba (bližšie v kap. 3.2).

Alkoholické nápoje, tabak, narkotiká (COICOP 02)

767. Spotreba alkoholických nápojov a tabaku vychádza zo štandardného nápočtu na základe maloobchodných tržieb, ktorý obsahuje aj príslušnú alokáciu podielu tržieb za alkoholické nápoje a tabak z rozličných typov maloobchodu. Hodnota z maloobchodu za spotrebu tabakových výrobkov sa porovnáva s hodnotou spotrebných daní z tabaku (administratívny zdroj dát).

768. Alternatívnym zdrojom pre porovnanie výpočtu spotreby alkoholu sú údaje za spotrebu vybraných potravín a nápojov z odboru štatistiky životnej úrovne obyvateľstva, ktoré sú počítané bilančnou metódou. Údaje vo fyzických jednotkách sa následne prenasobia jednotkovými cenami z cenovej štatistiky. Problematické pri tomto prístupe je stanovenie objemu alkoholických nápojov, ktoré sa použilo na priamu spotrebu a má byť zaradené v položke COICOP 02.1 a ktoré je vykázané v rámci reštauračných služieb COICOP 11.1.

769. Súčasťou tohto COICOPu je aj odhad za spotrebu drog a odhad za pašovanie alkoholu a cigariet. Detailnejší popis je uvedený v kapitole 7.

Odievanie a obuv (COICOP 03)

770. Výpočet za spotrebu odevov a obuvi sa opiera o štatistiku maloobchodných tržieb, ktorý obsahuje aj príslušnú alokáciu podielu tržieb za odevy a obuv z rozličných typov maloobchodu.

Bývanie, voda, elektrina, plyn a ostatné palivá (COICOP 04)

771. Výpočty konečnej spotreby domácnosti v položke 04 COICOP – bývanie, voda, elektrina, plyn a ostatné palivá sú zostavené kombináciou informácií z viacerých zdrojov údajov.

772. Za COICOP 04.3 je to hlavne rutinný výpočet na základe maloobchodných tržieb. Hodnota trhového nájomného sa odhaduje čiastočne z rodinných účtov a tiež sa používajú informácie z realitných kancelárií o počte prenajímaných bytov a

o vývoji cien za prenájom. Imputované nájomné sa počíta metódou užívateľských nákladov, ktorej popis je bližšie uvedený v kapitole 3.18.

773. Odhad za spotrebu energií - elektriny, plynu, vody (COICOP 04.4 a 04.5) vychádza čiastočne z údajov o spotrebe daných komodít vo fyzických jednotkách a priemerných jednotkových cenách a čiastočne sa opiera o medziročné indexy z rodinných účtov a cenovej štatistiky.

Nábytok, bytové vybavenie a bežná údržba domácnosti (COICOP 05)

774. Informácie potrebné pre zostavenie KSD za nábytok, bytové vybavenie a bežnú údržbu domácnosti sú dostupné zo štatistiky maloobchodu. Výpočet tiež zohľadňuje príslušnú alokáciu podielu tržieb za bytové zariadenie a príslušenstvo domácností z rozličných typov maloobchodu.

Zdravie (COICOP 06)

775. Výpočet za spotrebu liekov a zdravotníckych pomôcok sa opiera o podklady v rámci maloobchodnej štatistiky, kde sa berú do úvahy tržby lekární. Na odhad hodnoty nemocničných a ambulantných služieb sa v rámci extrapolácie používajú indexy z cenovej štatistiky a rodinných účtov.

Doprava (COICOP 07)

776. Odhad za nakúpené vozidlá vychádza zo štatistiky Ministerstva vnútra o počte registrovaných osobných automobilov, kde sú zahrnuté nové aj individuálne dovezené automobily. Alternatívnym zdrojom údajov sú štatistiky od Združenia automobilového priemyslu Slovenska, v ktorých sa sleduje počet predaných nových aj individuálne dovezených áut v triedení podľa jednotlivých značiek.

777. Odhad výdavkov spadajúcich do COICOP 07.2 vychádza z údajov štatistiky v maloobchode. Hodnota dopravných služieb (COICOP 07.3) sa odhaduje extrapoláciou prostredníctvom medziročných indexov z výkazu Dop 1-12 Mesačný výkaz v doprave. Do úvahy sa berú tržby za osobnú dopravu.

Pošta a telekomunikácie (COICOP 08)

778. Odhad výdavkov súvisiacich s poštou a telekomunikáciami sa zostavuje extrapoláčnymi technikami, pričom sa vychádza z medziročných indexov získaných z príslušného výkazu IKaP 1-12 (Mesačný výkaz v informáciách a telekomunikáciách).

Rekreácia a kultúra (COICOP 09)

779. Hodnota *tovarov* určených na rekreáciu patriacich do COICOP 09 sa odhaduje štandardne na základe maloobchodných tržieb. Výpočet za rekreačné a kultúrne *služby* sa zostavuje extrapoláciou pomocou medziročných indexov z výkazu VTS 1-12 (Mesačný výkaz vybraných obchodných služieb). Súčasťou COICOP 09.4 sú aj výdavky na lotérie zaznamenané ako čisté výdavky (celkové vklady mínus vyplatené výhry). Údaje sa preberajú z Ministerstva financií.

Vzdelanie (COICOP 10)

780. Odhad sa zostavuje extrapoláčnymi technikami s využitím medziročných indexov z cenovej štatistiky a rodinných účtov. Pre komparatívne účely sa využívajú rôzne externé štatistiky o počte osôb podľa jednotlivých typov vzdelávania (materské

škôlky, základné a stredné školy, univerzity) a odhady o predpokladaných platbách (výdavky za súkromné/ štátne škôlky, poplatky na vysokých školách a pod.).

Reštaurácie a hotely (COICOP 11)

781. Výdavky súvisiace s reštauračnými a hotelovými službami sa odhadujú na základe údajov zo štatistiky v maloobchode. Súčasťou výdavkov v tomto COICOPe je aj odhad za prepitné, ktorého bližší popis je uvedený v kapitole 7.

Rozličné tovary a služby (COICOP 12)

782. Spotreba *tovarov* sa odhaduje na základe informácií dostupných zo štatistiky maloobchodných tržieb. Údaje za *poistné služby* a FISIM sa preberajú zo sektorovej alokácie poistných služieb a FISIMu (pozri kap. 3.17). Odhad *služieb* v rámci položky 12.7 je vzhľadom na veľkú rôznorodosť daných typov výdavkov extrapolovaný na základe medziročných indexov z cenovej štatistiky. V rámci tohto COICOPu sú zahrnuté aj ďalšie typy výdavkov z hľadiska úplností (prostitúcia a alokácia za časť prepitného). Detailnejší popis je uvedený v kapitole 7.

Šrotovné

783. Šrotovné ako prostriedok na zmiernenie finančnej krízy bolo na Slovensku v platnosti počas roku 2009, v roku 2010 už len dobíhal. Pre výpočet konečnej spotreby domácností za autá sa použili priemerné cenníkové ceny jednotlivých modelov automobilov dostupné na stránkach ekonomického magazínu Trend. Počet predaných áut bol k dispozícii z internetovej stránky Združenia automobilového priemyslu Slovenska. Z vypočítanej hodnoty na agregátnej úrovni bola následne odpočítaná suma za šrotovné. Bonus alokovaný S.13 bol zaznamenaný ako subvencia na produkt (D.31).

Alokácia produkcie neživotného poistenia

784. Produkcia neživotného poistenia je alokovaná do medzispotreby sektorov a do konečnej spotreby domácností proporcionálne podľa štruktúry prijatého poistného od jednotlivých inštitucionálnych sektorov. Táto štruktúra sa získava priamo od poisťovní prostredníctvom ročného štatistického zisťovania.

Výdavky na softvér

785. Odhad výdavkov na softvér je zahrnutý v skupine 9.1 Audiovizuálne, fotografické a informačné zariadenia na spracovanie a software za počítačové hry v skupine 9.3 Iné rekreačné položky a zariadenia. Výpočet konečnej spotreby domácností za obe skupiny sa opiera o štatistiku maloobchodu.

5.8 Výdavky na konečnú spotrebu neziskových inštitúcií slúžiacich domácnostiam

786. Konečnú spotrebu tvoria výdavky na tovary a služby produkované neziskovými inštitúciami slúžiacimi domácnostiam. Výpočet výdavkov na konečnú spotrebu NISH S.15 je prepojený s výpočtom ich produkcie. Konečná spotreba za S.15 sa vypočíta ako rozdiel celkovej produkcie a hodnoty za trhovú produkciu (P.11).

787. Produkcia v sektore S.15 sa počíta ako súčet medzispotreby, odmien zamestnancov (tie pozostávajú z miezd a platov, skutočných sociálnych príspevkov

zamestnávateľov a imputovaných sociálnych príspevkov zamestnávateľov), spotreby fixného kapitálu a ostatných daní z produkcie. Pri výpočte produkcie (vrátane trhovej produkcie) za S.15 sa používajú štatistické a administratívne zdroje údajov. Za organizácie, ktoré nie sú podchytené zisťovaním a majú stav aktívnej jednotky sa vykonávajú odhady a dopočty. Dopochty za nepokryté, avšak aktívne jednotky sa opierajú o získané dáta za jednotky, ktoré vyplnili príslušné zisťovanie v rámci výberovej vzorky. Nakoľko ani administratívne ani štatistické zdroje nie sú kompletne, pri zostavení finálnych údajov za sektor S.15 využívame ich vzájomnú kombináciu. Údaje za S.15 sú k dispozícii v členení dvojmiestnej SK NACE do 9 odvetví (68, 85-88, 90, 91, 93, 94).

Tabuľka č. 389 Výpočet konečnej spotreby v sektore NISD

v tis. €

Medzispotreba	+	825 773
Odmeny zamestnancov	+	433 512
Ostatné dane z produkcie	+	6 082
Spotreba fixného kapitálu	+	33 639
Produkcia (celková)	=	1 299 006
Trhová produkcia	-	599 713
Konečná spotreba	=	699 293

Tabuľka č. 390 Konečná spotreba v sektore S.15 podľa odvetví a zdrojov

v tis. €

	Kombinované dáta	SFK (PIM)	Alokácia FISIM	Iné koncepčné úpravy	Konečný odhad
68	84 478	328	2 248	70	87 124
85	178 225	1573	1 532	79	181 409
86	54 533	4952	4 090	125	63 700
87	24 921	542	339	23	25 825
88	38 501	1648	167	34	40 350
90	778	33	64	1	876
91	648	3	39	1	691
93	57 398	4043	2 130	58	63 629
94	212 162	20517	3 793	-783	235 689
Spolu	651 644	33 639	14 402	-392	699 293

Register NISD

788. Sektor neziskových inštitúcií slúžiacich domácnostiam zahrňuje inštitucionálne jednotky, ktoré majú charakter neziskových inštitúcií a ktoré sú samostatnými právnymi subjektmi poskytujúcimi netrhomé služby domácnostiam. Tieto jednotky patria medzi súkromných netrhomých výrobcov. Podľa stavu k 31.12.2010 bolo v Štatistickom registri organizácií zaregistrovaných 53 871 neziskových organizácií, z ktorých 46 492 bolo aktívnych jednotiek.

789. Základným kritériom pre zaradenie jednotiek do sektora neziskových inštitúcií slúžiacich domácnostiam je poskytovanie služieb domácnostiam na neziskovej báze. Dané subjekty majú právnu subjektivitu a sú súkromnými netrhomými výrobcami, čo znamená, že nie sú zriadené za účelom zisku/podnikania a nie sú kontrolované verejnou správou. Ich činnosť je prevažne financovaná z členských a dobrovoľných príspevkov domácností, ako aj z darov a príspevkov nefinančných a finančných korporácií, z verejnej správy, či zo zahraničia.

790. Na rozlíšenie medzi trhovou a netrhovou činnosťou sa z kvantitatívnych kritérií používa kritérium 50%, kde sa tržby dávajú do pomeru k výrobným nákladom. Ak tento pomer za posledné (3-4) roky presahuje daných 50%, prehodnotí sa opodstatnenie klasifikovať takéto jednotky v S.15.

791. Trhovú produkciu tvoria tržby za predaj vlastných výrobkov a služieb vyrobených vo vlastnej réžii ako napr. tržby z predaja lístkov (športové zápasy), z predaja vlastných publikácií, drobných výrobkov, tržby z nájomného za bytové priestory. Ich výpočet podobne ako aj u iných transakčných položiek v sektore S.15 vychádza z kombinácie administratívnych a štatistických zdrojov údajov. Naturálne sociálne transfery (nakúpená trhovú produkcia v sektore S.15) sa neodhadujú a nie sú zaznamenané v NÚ, predpokladáme však, že táto hodnota je zanedbateľná.

792. Informácie o THFK vo vlastnej réžii v sektore S.15 sú obsiahnuté v štatistickom zisťovaní NSNO 1-01, kde sa v module 591 sleduje Obstaranie hmotného a nehmotného majetku vytvorené vlastnou činnosťou. Popis výpočtu spotreby fixného kapitálu je detailne popísaný v kapitole 4.12.

5.9 Výdavky na konečnú spotrebu verejnej správy

793. V súlade s metodikou ESA 2010 bolo v roku 2010 zaradených do sektora verejnej správy 7 581 jednotiek. Zaradenie jednotlivých inštitucionálnych jednotiek do príslušných subsektorov sektora verejnej správy je bližšie popísané v kapitole 3.1.

794. Všetky jednotky verejnej správy poskytujú údaje prostredníctvom administratívnych výkazov v presne stanovených termínoch. Zber údajov zabezpečuje Štátna pokladnica, v prípade miestnej samosprávy je to DataCentrum. Rozsah údajov, periodicita ich zberu je presne definovaná v opatrení MF SR, ktoré sa aktualizuje každý kalendárny rok. V sektore S.13 sa preto nerobí žiaden odhad za chýbajúce jednotky.

795. Konečnú spotrebu verejnej správy tvorí súčet výdavkov na odmeny zamestnancov, medzispotrebu (vrátane FISIMu), výdavkov na nákup produktov od trhových výrobcov poskytovaných ako naturálne sociálne transfery pre domácnosti, výdavkov na spotrebu fixného kapitálu a ostatných daní na produkciu (mínus ostatné dotácie na výrobu), mínus akýkoľvek predaj domácnostiam alebo iným jednotkám. Výpočet je uvedený v tab. 391.

Tabuľka č. 391

v tis. €

Kód ESA 2010	Algoritmus výpočtu	Rok 2010
B.1g	D.1+D.29+P.51C	7 986 408
D.1	D.11+D.121+D.122	5 642 727
D.11		4 189 469
D.121		1 316 121
D.122		137 137
D.29		39 637
P.51C		2 304 044
P.2		3 681 562
P.1	P.2+B.1g	11 667 970

P.11		1 945 374
P.12		137 053
P.131		22 044
D.632		3 481 909
P.3	P1-P.11-P.12-P.131+D.632	13 045 048

796. Hlavným zdrojom údajov pre kvantifikovanie transakcií vstupujúcich do výpočtu konečnej spotreby (P.3) za sektor S.13 sú administratívne zdroje údajov (bližšie popísané v kap. 3.1). Odhady za transakcie D.11, P.2, D.632 a P.11 získané z výkazu o hotovostných príjmoch a výdavkoch FIN1-04 sa následne upravujú na akruálnu bázu (údaje o pohľadávkach a záväzkoch zo súvah). Spotreba fixného kapitálu P.51c je bližšie popísaná v kapitole 4....

Kapitálové výdavky

797. *Finančný výkaz o plnení rozpočtu subjektu verejnej správy FIN1-04* sa predkladá na štvrtročnej báze podľa usmernenia MF SR. Tento typ výkazu obsahuje hotovostné údaje o príjmoch a výdavkoch v členení podľa ekonomickej klasifikácie rozpočtovej klasifikácie (ďalej len EKRK). Ekonomická klasifikácia triedi jednotlivé príjmy a výdavky na hlavné kategórie, kategórie, položky a podpoložky. Zároveň podrobne definuje hlavnú kategóriu bežných a hlavnú kategóriu kapitálových výdavkov.

798. Hlavná kategória bežných výdavkov zahŕňa platby za mzdy, platy, poistné, tovary a služby. Kapitálové výdavky vo všeobecnosti predstavujú výdavky na obstaranie hmotného a nehmotného majetku.⁷ V súlade s platnou metodikou ESA 2010 bol zostavený prevodový mostík na prepojenie EKRK a transakcií bežného a kapitálového účtu S.13 v systéme národných účtov.

799. Kvantifikácia výdavkov a príjmov vstupujúcich do výpočtu P.3 na základe prevodového mostíka (pozri tabuľku č. 392):

Tabuľka č. 392

Kód EKRK	Názov	Poznámky	Kód ESA 2010
	Bližšie popísaná v kapitole 3.1		P.2 Medzispotreba

Kód EKRK	Názov	Poznámky	Kód ESA 2010
610	Mzdy, platy, služobné príjmy a ostatné osobné vyrovnania		D.11 Mzdy a platy
611	Tarifný plat, osobný plat, základný plat, funkčný plat, hodnostný plat, plat, vrátane ich náhrad		
612	Príplatky		
613	Náhrada za pracovnú, služobnú pohotovosť a náhrada, odmena za pohotovosť		
614	Odmeny		
615	Ostatné osobné vyrovnania		
616	Doplatok k platu a ďalší plat		
631000	Cestovné náhrady		
631001	Tuzemské		
631002	Zahraničné		

⁷ Pozri : Metodického usmernenia Ministerstva financií Slovenskej republiky k č. MF/010175/2004-42 zo dňa 8. decembra 2004

631003	Pri dočasnóm pridelení na výkon práce a pri vzniku pracovného		
631004	Cestovné náhrady vlastným zamestnancom		
637006	Náhrady		
637007	Cestovné náhrady		
637009	Náhrada mzdy a platu		
637013	Naturálne mzdy		
637014	Stravovanie		
637026	Odmeny a príspevky		
637027	Odmeny zamestnancov mimopracovného pomeru		

Kód EKRK	Názov	Poznámky	Kód ESA 2010	
			D.121 Skutočné sociálne príspevky zamestn.	
625002	Na starobné poistenie		D.1211 Skutočné príspevky zamestnávateľov do dôchodkového systému	
625004	Na invalidné poistenie			
627000	Príspevok do doplnkových dôchodkových poisťovní			
628002	Na výsluhový dôchodok			
628004	Na invalidný výsluhový dôchodok			
628005	Na výsluhový príspevok			
629000	Príspevok na starobné dôchodkové sporenie			
621000	Poistné do Všeobecnej zdravotnej poisťovne			
623000	Poistné do ostatných zdravotných poisťovní			D.1212 Skutočné príspevky zamestnávateľov, iné ako príspevky do dôchodkového systému
625000	Poistné do Sociálnej poisťovne			
625001	Na nemocenské poistenie			
625003	Na úrazové poistenie			
625006	Na garančné poistenie			
625005	Na poistenie v nezamestnanosti			
625007	Na poistenie do rezervného fondu solidarity			
628000	Poistné na osobitné účty			
628001	Na nemocenské zabezpečenie			
628003	Na úrazové zabezpečenie			

Kód EKRK	Názov	Poznámky	Kód ESA 2010
			D.122 Imputované sociálne príspevky zamestnávateľov
			D.1221 Imput. príspevky zamestnávateľov do dôchodkového systému
637016	Prídely do sociálneho fondu		D.1222 Imput. príspevky zamestnávateľov, iné ako príspevky do dôchodkového systému
642013	Na odchodné		
642012	Na odstupné		
642015	Na nemocenské dávky (okrem SP)		
642017	Na úrazové dávky (okrem SP)		
642035	Na peňažné náležitosti v ozbrojených silách a ozbrojených zboroch		

Kód EKRK	Názov	Poznámky	Kód ESA 2010
637023	Kolkové známky		D.29 Ostatné dane z produkcie
637035	Dane		

Kód EKRK	Názov	Poznámky	Kód ESA 2010
143000	Podiel na vybraných finančných prostriedkoch		P.11 Trhová produkcia
133013	Za komunálne odpady a drobné stavebné odpady		

212003	Z prenajatých budov, priestorov a objektov		
212004	Z prenajatých strojov, prístrojov, zariadení, techniky a náradia		
221001	Súdne poplatky		
221003	Puncové poplatky		
223000	Poplatky a platby z nepriemyselného a náhodného predaja a služieb		
223001	Za predaj výrobkov, tovarov a služieb		
223003	Za stravné		
223004	Za prebytočný hnutelný majetok		
229000	Ďalšie administratívne poplatky a iné poplatky a platby		
229002	Za odber podzemnej vody		

Kód EKRK	Názov	Poznámky	Kód ESA 2010
212009	Z úhrad za nakladanie so zdrojmi ionizujúceho žiarenia		P.131 Platby za ostatnú netrhovú produkciu
223002	Za jasle, materské školy a školské kluby detí		

800. Tokový objem produkcie pre vlastné konečné použitie (P.12) získavame z ročného administratívneho zdroja. Ide o výkazy ziskov a strát Úč ROPO 2-01 , Úč NUJ 2-01, Úč POD 2-01, z ktorých sa berú údaje za nasledovné položky:

- aktivácia materiálu a tovaru,
- aktivácia vnútroorganizačných služieb,
- aktivácia dlhodobého nehmotného majetku,
- aktivácia dlhodobého hmotného majetku.

801. Produkcia pre vlastné konečné použitie v sebe zahŕňa všetky výskumné a vývojové činnosti realizované jednotkami verejnej správy. Bližší popis výpočtu je špecifikovaný v kapitole v príslušnom odvetví.

Naturálne sociálne transfery

802. Transakciu naturálne sociálne transfery napíňame kódom ekonomickej klasifikácie rozpočtovej klasifikácie 637 034 - *úhrady zdravotníckym zariadeniam*. Ide o platby zdravotných poisťovní (verejných i súkromných)⁸ za poskytnutú zdravotnú starostlivosť obyvateľstvu. Konkrétne ide o úhrady za:

- ambulatnú zdrav.starostlivosť všeobecnú/ špecializovanú,
- lieky,
- nemocničnú starostlivosť všeobecnú/ špecializovanú,
- zdravotnícke pomôcky,
- kúpeľnú starostlivosť,
- liečbu v zahraničí,
- spoločné vyšetrenia a liečebné zložky, zdravotnú starostlivosť a ostatné.

Sektorizácia

803. Aplikovaním kvalitatívnych kritérií revidovanej metodiky ESA 2010 (paragraf 2.38) došlo v národných účtoch k zmene sektorového zaradenia, čo sa prejavilo

⁸ V súlade s odporúčaním Eurostatu - *Odporúčanie Eurostatu pre obdobný prípad v Českej republike : ESTAT / C-3 / MHF / LA / VK / dm D (2008) 30172. Úpravy sa realizovali v národných účtoch spätne v celom časovom rade od roku 1995-sú súkromné zdravotné poisťovne zaradené do sektora S.12-sektor finančných korporácií a transakcie spojené so systémom verejného zdravotného poistenia presmerované do sektora verejnej správy. Na území SR pôsobili v roku 2010 jedna verejná Všeobecná ZP a 2 súkromné ZP- Union zdravotná poisťovňa,a.s. a Dôvera zdravotná poisťovňa,a.s*

nárastom počtu jednotiek v sektore S.13 a tým aj k zmene objemu konečnej spotreby verejnej správy.

804. Sektorová reklasifikácia sa v národných účtoch realizovala spätne v celom časovom rade od roku 1995, resp. od obdobia vzniku preradených jednotiek. Bližší popis je uvedený v kapitole 3 – v časti Register jednotiek

805. V roku 2010 boli preradené nasledovné jednotky:

- **do subsektora S.1311:**
 - Národná diaľničná spoločnosť, a.s. (preradená zo sektor S.11 od roku 2005)
 - Exportno-importná banka Slovenskej republiky (preradená zo subsektor S.12 od roku 1997)
 - Zdravotnícke zariadenia (preradené zo sektor S.11 od roku 2005)
 - Študentský pôžičkový fond (preradené zo sektor S.12 od roku 1997)
 - Fond na podporu začínajúcich pedagógov (preradené zo sektor S.12 od roku 2004)
 - Recyklačný fond (zo sektor S.15 do subsektor S.1311 od roku 2001)
- **do subsektora S.1313:**
 - Zdravotnícke zariadenia (HL SK NACE 86100) (preradené zo sektor S.11 od roku 2005)
 - Príspevkové organizácie (zo sektor S.11 do subsektor S.1313 od roku 2006).

Počet jednotiek klasifikovaných v subsektore S.1314 zostáva nezmenený.

806. V prípade, ak preradené jednotky nepredkladali výkaz o hotovostných príjmoch a výdavkoch FIN1-04, použili sa pre účely výpočtu ukazovateľa P.3 informácie z administratívneho zdroja: Výkaz ziskov a strát ÚČ POD 2-01, súvaha ÚČ POD 1-01.

Tabuľka č. 393 Zdroje informácií v sektore verejnej správy S.13 za rok 2010

Zdravotnícke zariadenia	Príspevkové organizácie v S.1311, S.1313	Výkaz o plnení rozpočtu subjektu verejnej správy	Administratívny zdroj	FIN1_04_PO
		Súvaha, Výkaz ziskov a strát	Administratívny zdroj	ÚČ ROPO 1-01, ÚČ ROPO 2-01
	Akciová spoločnosť, nezisková organizácia v S.1311, S.1313	Súvaha	Administratívny zdroj	ÚČ POD 1-01
		Výkaz ziskov a strát	Administratívny zdroj	ÚČ POD 2-01
Eximbanka	Banka - štátny finančný ústav	Ročný výkaz v peňažníctve a v nebankových finančných inštitúciách	Štatistické zisťovanie	Pen P 5-01
NDS, a.s.	Akciová spoločnosť	Súvaha	Administratívny zdroj	ÚČ POD 1-01
		Výkaz ziskov a strát	Administratívny zdroj	ÚČ POD 2-01

Študentský pôžičkový fond, Fond na podporu začínajúcich pedagógov Recyklačný fond	Fondy	Súvaha	Administratívny zdroj	ÚČ POD 1-01
		Výkaz ziskov a strát	Administratívny zdroj	ÚČ POD 2-01
Príspevkové organizácie	Príspevkové organizácie	Výkaz o plnení rozpočtu subjektu verejnej správy	Administratívny zdroj	FIN1_04_PO
		Súvaha, Výkaz ziskov a strát	Administratívny zdroj	UC ROPO 1-01, UC ROPO 2-01

807. Sektorová reklasifikácia zmienovaných jednotiek viedla k viacerým metodologickým otázkam, ktoré bolo potrebné riešiť a ktorých riešenie v konečnom dôsledku ovplyvnilo objem konečnej spotreby verejnej správy. Ide napr. o správne klasifikovanie tržieb preradených jednotiek.

808. V súlade s odporúčaniami Eurostatu (Eurostat Guidance on accounting rules for EDP- Classification of payments for the use of roads -13 March,2008)) boli tržby Národnej diaľničnej spoločnosti z predaja diaľničných známok a mýta klasifikované ako trhovú produkciu P.11. Za trhovú produkciu P.11 sa považujú i platby zdravotných poisťovní zdravotníckym zariadeniam (verejným i súkromným) za poskytnutú zdravotnú starostlivosť, keďže platby za zdravotnícke služby sa realizujú za porovnateľných zmluvne dohodnutých podmienok medzi súkromnými ako aj verejnými partnermi za ekonomicky významné ceny. Bližší popis je uvedený v kapitole 3.

Tabuľka č. 394 Konečná spotreba verejnej správy

v tis. €

	13110	13130	13140	S.13
Zdrojové údaje (Fin 1-4)	4 438 202	2 803 477	3 357 101	10 598 780
Úprava o pohľadávky a záväzky	126 696	135 574	54 668	316 938
FISIM	62 965	-	-	62 965
Poplatky za poisťovacie služby	10 552	11 816	270	22 638
PIM	1 108 427	614 800	38 833	1 762 060
Úprava výpočtu P.51c (PIM metódou- byty a cesty)	72 817	1 711	-	74 528
Kapitalizácia vojenských výdavkov	- 37 498	-	-	- 37 498
Kapitalizácia výdavkov na výskum a vývoj	- 8 481	-	-	- 8 481
Malé nástroje	- 8 022	- 4 011	-	- 12 033
Nezaznamenané výdavky	121	-	-	121
Poplatok za odvoz a likvidáciu odpadu	-	- 130 979	-	- 130 979
Poplatok za správu súkromným zdravotným poisťovniam (3,5% zo sociálnych príspevkov)	-	-	36 883	36 883
Preklasifikovanie výdavku na finančnú transakciu	-	- 2 448	-	- 2 448
Prerozdelenie poistného v prípade ZP	-	-	- 1 640	- 1 640
Presun odmien zamestnancov ministerstiev na mimorozpočtový účet (D.73)	- 137 100	-	-	- 137 100
Presun transakcie (dividendy)	- 13 273	-	-	- 13 273
Reklasifikácia jednotiek	247 732	18 361	-	266 093
Úprava o neziskové inštitúcie	-	6 513	-	6 513
Úprava o výdavky nezachytené na výkaze o príjmoch a výdavkoch	-	-	9 252	9 252
Zahraničné pohľadávky	976	-	-	976
Zpracovanie súkromných ZP	-	-	231 551	231 551

Príjem z postúpenia daňových pohľadávok	- 438	-	-	- 438
Celkový súčet	5 863 676	3 454 814	3 726 918	13 045 408

5.10 Nadobudnutie mínus úbytok produkovaných fixných aktív

5.10.1 Prehľad

809. **Nadobudnutie mínus úbytok produkovaných fixných aktív** predstavuje prírastok fixných aktív, ktoré môžu byť opakovane alebo kontinuálne používané v procese výroby dlhšie ako 1 rok .

810. **Rekonštrukciou** sa rozumejú také zásahy do hmotného majetku, ktoré majú za následok zmenu jeho účelu použitia, kvalitatívnu zmenu jeho výkonnosti alebo technických parametrov. Za zmenu technických parametrov sa nepovažuje zámena použitého materiálu pri dodržaní jeho porovnateľných vlastností.

811. **Modernizáciou** sa rozumie rozšírenie vybavenosti alebo použiteľnosti hmotného majetku a nehmotného majetku o také súčasti, ktoré pôvodný majetok neobsahoval, pričom tvoria neoddeliteľnú súčasť majetku. Za neoddeliteľnú súčasť tohto majetku sa považujú samostatné veci, ktoré sú určené na spoločné použitie s hlavnou vecou a spolu s ňou tvoria jeden majetkový celok. Technické zhodnotenie hmotného majetku môže vykonať na prenajatom majetku aj jeho nájomca.

812. Fixné aktíva sa nadobúdajú nákupom nových alebo použitých fixných aktív, vlastnou výrobnou činnosťou vrátane nedokončených stavieb, naturálnymi transfermi, preradením z osobného užívania do podnikania alebo bártrovou výmenou. Za úbytok fixných aktív sa považuje predaj použitého dlhodobého majetku, odovzdanie dlhodobého majetku prostredníctvom bártrovej výmeny a odovzdanie použitého dlhodobého majetku ako naturálny kapitálový transfer.

813. Z údajov sa vylúčia údaje o obstaraní a predaji pozemkov a ocniteľných práv, ktoré patria do neprodukovaných aktív a do THFK nevstupujú. Tiež bežné opravy majetku, ktoré nezvyšujú technické parametre majetku, do THFK nevstupujú (zahrnujú sa medzispotreby).

814. Informácie o nadobudnutí a úbytku dlhodobého majetku poskytujú štátne štatistické zisťovania a účtovné výkazy, ktoré sú bližšie popísané v kapitole 5.10.2. V nasledujúcich tabuľkách sú prehľadne uvedené údaje THFK v triedení podľa sekcií NACE, druhov majetku a inštitucionálnych sektorov.

Tabuľka č. 395 THFK podľa druhov majetku a sekcií SK NACE

v tis. €

A*21	Sector S.1							
	Gross fixed capital formation							
	Total gross fixed capital formation	Dwellings	Other buildings and structures	Transport equipment	ICT equipment	Other machinery and equipment and weapons systems	Cultivated biological resources	Intellectual property products
	AN.111	AN.112	AN.1131	AN.1132	AN.1139	AN.115	AN.117	
A	346 227	24	144 782	74 072	8 760	108 369	5 527	4 693
B	127 472	0	100 886	2 609	793	21 905	191	1 088
C	2 850 527	160	405 890	158 218	56 978	1 754 161	59 694	415 426
D	1 470 455	30	533 154	-5 410	30 176	762 436	100 006	50 063
E	262 322	6	173 832	22 227	2 650	46 654	2 368	14 585
F	332 376	25 185	71 061	80 668	7 410	135 000	775	12 277
G	898 165	-114	363 919	129 689	47 017	278 592	16 880	62 182
H	1 172 155	-34	523 014	475 497	29 255	37 567	-5 023	111 879
I	50 548	-13	25 604	8 562	3 142	9 852	2 226	1 175
J	1 499 972	5	119 707	29 661	373 382	36 278	11 994	928 945
K	160 811	0	12 719	30 685	27 539	15 233	3 644	70 991
L	2 487 853	1 227 621	847 289	332 946	42 568	18 284	11 795	7 350
M	216 148	144	-50 375	44 608	99 518	124 529	-1 656	-620
N	536 260	354 997	8 769	148 398	7 539	2 647	-138	14 048
O	1 663 831	0	1 406 829	94 794	5 782	80 131	-13 341	89 636
P	257 402	-1	93 289	1 579	7 699	52 037	599	102 200
Q	423 337	124 997	90 697	60 143	6 286	115 216	4 615	21 383
R	115 804	0	20 310	23 527	6 730	36 384	0	28 853
S	38 231	0	14 819	4 990	4 249	9 466	3 550	1 157
T	0	0	0	0	0	0	0	0
U	0	0	0	0	0	0	0	0
Total	14 909 896	1 733 007	4 906 195	1 717 463	767 473	3 644 741	203 706	1 937 311

Tabuľka č. 396 THFK podľa druhov majetku a inštitucionálnych sektorov

v tis. €

	Klasifikácia aktív	S.11	S.12	S.13	S.14	S.15
Obytné jednotky	AN.111	592	0	124 981	1 607 434	0
Ostatné budovy a stavby	AN.112	2 372 655	11 450	1 524 768	975 604	21 718
v tom: ostatné stavby - cesty	AN.1122	0	0	276 242	0	0
Stroje a zariadenia	AN.113	4 916 507	72 358	476 424	617 029	12 141
v tom: dopravné zariadenia	AN.1131	1 114 274	30 195	121 402	447 481	4 111
zariadenia IKT	AN.1132	619 699	27 457	59 009	55 244	6 064
ostatné stroje a zariadenia	AN.1139	3 182 534	14 706	296 013	114 304	1 966
Zbraňové systémy	AN.114	0	0	33 617	0	0
Kultivované biologické zdroje	AN.115	209 064	3 619	-15 582	2 590	4 015
Produkty duševného vlastníctva	AN.117	1 648 468	70 041	208 037	9 448	1 317
v tom:						
výskum a vývoj	AN.1171	45 691	0	242 963	0	0
prieskum a ocenenie nerastných ložísk	AN.1172	0	0	0	0	0
počítačový softvér a databázy	AN.1173	1 249 104	68 841	-52 166	3 675	1 317
originály zábavných, literárnych alebo umeleckých diel	AN.1174	5 043	0		0	0
ostatné produkty duševného vlastníctva	AN.1179	199 196	1 200	17 240	5 773	0
Spolu		9 147 286	157 468	2 352 245	3 212 105	39 191

815. **Neprodukované aktíva** pozostávajú z aktív, ktoré neboli vyprodukované v rámci vymedzenia rozsahu produkcie a ktoré sa môžu použiť vo výrobe výrobkov a pri poskytovaní služieb. Sú zaznamenané v čase zmeny vlastníctva.

816. Nadobudnutie mínus úbytok neprodukovaných aktív sa skladá z NP.1 Nadobudnutie mínus úbytok prírodných zdrojov, NP.2 Nadobudnutie mínus úbytok ktoré sú predmetom zmlúv, lízingov a licencií a NP.3 Nákup mínus tržby z predaja goodwillu a marketingových aktív.

Tabuľka č. 397 Nadobudnutie mínus úbytok neprodukovaných aktív

v tis. €

		S.11	S.12	S.13	S.14	S.15	S.1	S.2
NP	Neprodukované nefinančné aktíva	346 975	942	41 305	-388 110	2 488	3 600	-3 600
NP.1	Prírodné zdroje	148 276	890	34 381	-89 897	2 488	96 138	-96 138
NP.2	Zmluvy, lízingy a licencie	44 287	52	6 924	-298 213	0	-246 950	246 950
NP.3	Nákupy mínus tržby z predaja goodwillu a marketingových aktív	154 412	0	0	0	0	154 412	-154 412

5.10.2 Hlavné zdroje údajov a ich konverzia na koncept národných účtov

817. Hlavné zdroje údajov sú uvedené v tabuľke č. 398 a sú bližšie popísané v kapitolách 3.1 a 10.

Tabuľka č. 398 Prehľad zdrojov údajov na zostavenie THFK

THFK	Štatistické zdroje	Administratívne zdroje	Alternatívne zdroje
S.11	Roč 1-01		internet
	Roč 2-01		soza, lita, joj, markiza,
	Prod 3-04, Prod 13-04		ministerstvo kultúry
S.12	Pen 5-01		
	Poi 5-01		
S.13		Výkaz o plnení rozpočtu subjektu verejnej správy (FIN 1-04	
		Finančný výkaz o vybraných údajoch z A a P subjektu S13 (FIN 2-04)	
		Súvaha (UČ 1-01)	
		Výkaz ziskov a strát (UČ 2-01)	
S.14	Roč 3-01	FO 2-01	www.nbs.sk
	STAV 3-04	POD 1-01	www.lizing.sk
			www.minv.sk
S.15	NSNO 1-01	NUJ 1-01	
		NO 2-01	

818. Informácie potrebné na zostavenie údajov za neprodukované nefinančné aktíva za korporatívne sektory sú k dispozícii zo štatistických zisťovaní z modulu o obstaraní majetku. Informácie o neprodukovaných aktívach v S.13 poskytujú administratívne zdroje, ktoré sú ŠÚSR poskytované štvrťročne na základe zmluvných dohôd zo Štátnej pokladnice a Datacentra. Kvantifikovanie nadobudnutia a úbytku neprodukovaných aktív vychádza z Ekonomickej klasifikácie rozpočtovej klasifikácie (EKRK). Do transakcií určujúcich nadobudnutia a úbytok neprodukovaných aktív vchádzajú nasledovné položky EKRK:

Tabuľka č. 399

ESA2010	EKRK - Kód	EKRK - text
NP.1	233000	Príjem z predaja pozemkov a nehmotných aktív
	233001	Príjem z predaja pozemkov

	711000	Nákup pozemkov a nehmotných aktív
	711001	Nákup pozemkov
	711002	Nákup lesov
NP.2	711004	Nákup licencií
NP.3	233002	Príjem z predaja nehmotných aktív

819. Odhad za sektor S.14 sa opiera o informácie z administratívnych zdrojov a v sektore S.15 vychádzame z kombinácie informácií zo štatistických zdrojov a administratívnych zdrojov.

5.10.3 THFK podľa druhov majetku

820. Výpočet a následné úpravy THFK podľa jednotlivých inštitucionálnych sektorov a druhov majetku sú uvedené v tab.400-404.

Tabuľka č. 400

v tis.€

Sektor S.11	AN111	AN112	AN113	AN114	AN115	AN117	Spolu
THFK	Obytné jednotky	Ostatné stavby	Stroje a zariadenia	Zbraňové systémy	Kultivované biologické zdroje	Produkty duševného vlastníctva	
Zdroj	-877	2 529 762	3 401 656	-	212 751	1 139 438	7 282 730
Štatistické zdroje	-877	2 529 762	3 401 656	-	212 751	1 134 395	7 277 687
Kombinované zdroje	-	-	-	-	-	5 043	5 043
Koncepčné úpravy	-	-83 338	537 675	-	-40	217 690	671 987
Malé nástroje	-	-	570 547	-	-	50 233	620 780
V&V	-	-	-	-	-	158 744	158 744
Reklasifikácia SJ	-	-83 338	-32 872	-	-40	-1 451	-117 701
Zisková marža	-	-	-	-	-	10 164	10 164
Úplnosť	1 469	-73 769	977 176	-	-3 647	291 340	1 192 569
N6	1 469	-73 769	977 176	-	-3 647	291 340	1 192 569
THFK	592	2 372 655	4 916 507	-	209 064	1 648 468	9 147 286

Tabuľka č. 401

v tis.€

Sektor S.12	AN111	AN112	AN113	AN114	AN115	AN117	Spolu
THFK	Obytné jednotky	Ostatné stavby	Stroje a zariadenia	Zbraňové systémy	Kultivované biologické zdroje	Produkty duševného vlastníctva	
Zdroj	-	11 682	72 454	-	3 619	70 208	157 963
Štatistické zdroje	-	11 682	72 454	-	3 619	70 208	157 963
Koncepčné úpravy	-	-232	-96	-	-	-167	-495
Reklasifikácia SJ	-	-232	-96	-	-	-167	-495
THFK	-	11 450	72 358	-	3 619	70 041	157 468

Tabuľka č. 402

v tis.€

Sektor S.13	AN111	AN112	AN113	AN114	AN115	AN117	Spolu
THFK	Obytné jednotky	Ostatné stavby	Stroje a zariadenia	Zbraňové systémy	Kultivované biologické zdroje	Produkty duševného vlastníctva	
Zdroj	-	1 245 174	407 916	-	-15 622	-46 624	1 624 461
Administratívne zdroje	-	1 245 174	407 916	-	-15 622	-46 624	1 624 461
Extrapolácia a model	124 981	-	-	-	-	-	124 981
Ostatné extrapolácie a modely	124 981	-	-	-	-	-	124 981
Koncepčné úpravy	-	279 593	68 510	-	39	254 661	602 803
Malé nástroje	-	-	35 543	-	-	10 054	45 597
V&V	-	-	-	-	-	242 963	242 963

Reklasifikácia SJ	-	279 593	32 967	-	39	1 644	314 243
Vojenské výdavky	-	-	-	33 617	-	-	-
THFK	124 981	1 524 767	476 426	33 617	-15 583	208 037	2 352 245

Tabuľka č. 403

v tis.€

Sektor S.14	AN111	AN112	AN113	AN114	AN115	AN117	Spolu
THFK	Obytné jednotky	Ostatné stavby	Stroje a zariadenia	Zbraňové systémy	Kultivované biologické zdroje	Produkty duševného vlastníctva	
Zdroj	-	6 045	7 3682	-	194	3 153	83 074
Štatistické zdroje	-	-	72 833	-	-	3 070	75 903
Administratívne zdroje	-	6 045	849	-	194	83	7 171
Extrapolácia a model	1 607 434	963 514	334 327	-	2 396	522	2 908 193
Ostatné extrapolácie a modely	1 607 434	963 514	334 327	-	2 396	522	2 908 193
Koncepčné úpravy	-	-	104 510	-	-	5 773	110 283
Malé nástroje	-	-	104 510	-	-	5 773	110 283
Úplnosť	-	6 045	106 111	-	-	-	112 156
N6	-	6 045	106 111	-	-	-	112 156
THFK	1 607 434	975 604	618 630	-	2 590	9 448	3 213 706

Tabuľka č. 404

v tis.€

Sektor S.15	AN111	AN112	AN113	AN114	AN115	AN117	Spolu
THFK	Obytné jednotky	Ostatné stavby	Stroje a zariadenia	Zbraňové systémy	Kultivované biologické zdroje	Produkty duševného vlastníctva	
Zdroj	-	21 718	12 141	-	4 015	1 317	39 191
Štatistické zdroje	-	11 965	7 744	-	1 455	621	21 785
Administratívne zdroje	-	9 753	4 397	-	2 560	696	17 406
THFK	-	21 718	12 141	-	4 015	1 317	39 191

5.10.4 Nadobudnutie mínus úbytok fixných aktív

Tabuľka č. 405 Nadobudnutie mínus úbytok fixných aktív podľa inštitucionálnych sektorov

v tis. €

		S.11	S.12	S.13	S.14	S.15
P.511	Nadobudnutie mínus úbytok fixných aktív	9 144 162	157 443	2 348 073	3 211 116	38 894
P.5111	Nadobudnutie nových fixných aktív	9 055 449	188 185	2 415 183	3 210 489	59 305
P.5112	Nadobudnutie použitých fixných aktív	127 787	5 736	26 330	2 514	7 954
P.5113	Úbytok fixných aktív	-1 189 155	-36 478	-93 440	-1 887	-28 365
P.512	Náklady na prevod vlastníctva neprodukovaných aktív	3 124	25	4 172	2 590	297

Sektor nefinančných korporácií S.11

821. Výpočet položky nadobudnutie mínus úbytok hmotných a nehmotných fixných aktív sa tvorí zahrnutím nadobudnutých hmotných fixných aktív nových alebo použitých a odpočítaním predaných hmotných fixných aktív. Položka nadobudnutie mínus úbytok fixných aktív sa napĺňa v členení na subsektory národných účtov.

822. Štatistické zisťovania poskytujú informácie potrebné na zostavenie položky THFK v členení podľa klasifikácie aktív. Spracovávané sú v odvetvovom členení do úrovne 4 miestnej klasifikácie SK NACE Rev.2.

516 modul		OBSTARANIE A PREDAJ DLHODOBÉHO MAJETKU (v €)		Obstaranie dlhodobého nehmotného a hmotného majetku						Predaj a odovzdanie dlhodobého majetku
				spolu	v tom					
					nákup		bezodpl atné obstara nie	nákl. súvisiace s obstaraním	vytvoreného vlastnou činnosťou	
					nového	použitého				
a	1	2	3	4	5	6	7			
Obstaranie dlhodobého nehmotného majetku		1								
v tom	aktivované náklady na vývoj	2								
	softvér	3								
	oceniteľné práva	4								
	goodwill	5		x				x		
	ostatný dlhodobý nehmotný majetok	6								
Obstaranie dlhodobého hmotného majetku		7								
v tom	stavby	8								
	budovy na bývanie	9								
	samostatné hnutelné veci a súbory vecí	10								
	z toho	stroje, prístroje a zariadenia	11							
		z toho	kanc.stroje a počítače	12						
			rozhlasové televízne a telekomunik. zariadenia	13						
			dopravné prostriedky	14						
	pestovateľské celky trvalých porastov	15								
	základné stádo a ťažné zvieratá	16								
	pozemky	17			x			x		
	z toho	pôda	18			x			x	
		podzemné zdroje	19			x			x	
	umelecké diela a zbierky	20			x					
	z toho cennosti	21			x					
	ostatný dlhodobý hmotný majetok	22								
Kontrolný súčet (r. 1 - 22)		99								

823. Prehľad o vecnej štruktúre obstaraného dlhodobého nehmotného a hmotného majetku, o predanom a odovzdanom dlhodobom nehmotnom a hmotnom majetku v S.11, sa získava z modulu Špecifikácia dlhodobého nehmotného a hmotného majetku. Komoditná štruktúra vychádza zo Štatistickej klasifikácie produkcie (CPA), ktorá je pre účely spracovania výkazov je upravená vo forme číselníka, (bližšie uvedené v kap. 9).

592 modul	ŠPECIFIKÁCIA DLHODOBÉHO NEHMOTNÉHO A HMOTNÉHO MAJETKU (v €)
----------------------	---

I.r.	Kód CPA	Obstaranie dlhodobého nehmotného a hmotného majetku			Obstaranie dlhodobého nehm. a hmot. majetku v zahraničí	Predaj a odovzdanie dlhodobého majetku
		nákupom a prevodom		vytvorením vlastnou činnosťou		
		nového	použitého			
a	1	2	3	4	5	6
1						
2						
3						
4						

824. Informácie o obstaraní majetku sa ďalej preverujú a v prípade potreby dopočítavajú. Konkrétne sa preveruje neúplnosť údajov v prípade nekompletných informácií, ďalej sa preveruje hodnota vypočítanej THFK porovnaním s výpočtom THFK metódou komoditných tokov (použiteľné len na celú ekonomiku), porovnaním vykázaných stavov majetku.

825. Informácie o prírastku dreva na pni a a podklady pre výpočet THFK za originály zábavných, literárnych a umeleckých diel nie sú pokryté štatistickým zisťovaním. Údaj o prírastku dreva na pni je k dispozícii v ročnej periodicite z administratívneho zdroja. Informácie o origináloch sa zisťujú kombináciou štatistických výkazov a iných alternatívnych zdrojov dát.

826. THFK sa ďalej dopočítava o hranicu medzispotreby (konceptný rozdiel medzi definíciou fixných aktív v slovenskej legislatíve a ESA 2010 a zároveň malé nástroje) a o profit margin v prípade obstarania majetku vo vlastnej réžii.

Sektor finančných korporácií S.12

827. Údaje za nadobudnutie mínus úbytok fixných aktív sa zostavujú na základe vyčerpávajúcich štatistických zisťovaní. Moduly v štatistických zisťovaniach pre finančné korporácie sú rovnaké ako pre nefinančné korporácie a sú pokryté vyčerpávajúcim spôsobom, preto sa v S.12 nerobí žiaden dopočet.

828. Prehľad o vecnej štruktúre obstaraného dlhodobého nehmotného a hmotného majetku, o predanom a odovzdanom dlhodobom nehmotnom a hmotnom majetku v S.12, sa získava z modulu „Špecifikácia vybraných položiek medzispotreby, obstarania fixných aktív a zásob“. Komoditná štruktúra vychádza zo Štatistickej klasifikácie produkcie (CPA), ktorá je pre účely spracovania výkazov je upravená vo forme číselníka, (bližšie uvedené v kap. 9).

671 modul	ŠPECIFIKÁCIA VYBRANÝCH POLOŽIEK MEDZISPOTREBY, OBSTARANIA FIXNÝCH AKTÍV A ZÁSOB (in €)
----------------------	---

	Kód CPA	Spotreba materiálu a energie	Spotreba služieb	zo stĺpca 3 platené poplatky a provízie	Obstaranie dlhod. hmotných fixných aktív	Predaj a odovzdanie dlhod. fixných aktív	Stav zásob materiálu		Stav zásob tovaru	
							k 1.1.	k 31.12.	K 1.1.	k 31.12.
a	1	2	3	4	5	6	7	8	9	10
1										

2										
3										
4										

829. Položka THFK sa počíta za tieto odvetvia divízií sekcie K (Finančné a poisťovacie činnosti)

- 64 finančné služby okrem poistenia a dôchodkového zabezpečenia,
- 65 poistenie, zaistenie a dôchodkové zabezpečenie okrem povinného soc. poistenia,
- 66 pomocné činnosti finančných služieb a poistenia.

830. Údaje v odvetví 84 sa za S.12 nezvereňujú zvlášť z dôvodu ochrany dôverných údajov.

Sektor verejnej správy S.13

831. Hlavným zdrojom informácií o nadobudnutí a úbytku fixných aktív sú administratívne zdroje tokových aj stavových údajov, ktoré sú ŠÚSR poskytované štvrťročne na základe dohôd so Štátnou pokladnicou a Datacentrom.

832. Kvantifikovanie tvorby a úbytku fixných aktív vychádza z Ekonomickej klasifikácie rozpočtovej klasifikácie (EKRK), podľa ktorej sú členené tokové zdroje údajov (FIN 1-04). Do transakcií určujúcich THFK vchádzajú nasledovné položky EKRK:

Tabuľka č. 406

ESA2010	EKRK - Kód	EKRK - text
P.5111	710000	Obstarávanie kapitálových aktív
	713000	Nákup strojov, prístrojov, zariadení, techniky a náradia
	713001	Interiérového vybavenia
	713002	Výpočtovej techniky
	713003	Telekomunikačnej techniky
	713004	Prevádzkových strojov, prístrojov, zariadení, techniky a náradia
	713005	Špeciálnych strojov, prístrojov, zariadení, techniky, náradia a materiálu
	713006	Komunikačnej infraštruktúry
	714000	Nákup dopravných prostriedkov všetkých druhov
	714001	Osobných automobilov
	714002	Autobusov
	714003	Motocyklov, člnov, trojkoliek, štvorkoliek
	714004	Nákladných vozidiel, ťahačov, prípojných vozidiel, dopravných pracovných strojov, traktorov
	714005	Špeciálnych automobilov
	714006	Dopravných lietadiel, vrtulníkov
	716000	Prípravná a projektová dokumentácia
	717000	Realizácia stavieb a ich technického zhodnotenia
	717001	Realizácia nových stavieb
	717002	Rekonštrukcia a modernizácia
	717003	Prístavby, nadstavby, stavebné úpravy
	718000	Rekonštrukcia a modernizácia strojov a zariadení
	718002	Výpočtovej techniky
	718003	Telekomunikačnej techniky
	718004	Prevádzkových strojov, prístrojov, zariadení, techniky a náradia
	718005	Špeciálnych strojov, prístrojov, zariadení, techniky a náradia

	718007	Komunikačnej infraštruktúry
	719000	Ostatné kapitálové výdavky
	719001	Na združené prostriedky na investície
	719012	Na nákup umeleckých diel a zbierok
	719200	Ostatné
	711003	Softvéru
	711005	Ostatných nehmotných aktív
	711200	ostatné
	718006	Softvéru
P.5112	712000	Nákup budov, objektov alebo ich častí, Patrí sem nákup dokončených stavieb
	712001	Budov, objektov alebo ich častí
	712002	Budov alebo objektov určených na likvidáciu
P.5113	230000	Kapitálové príjmy
	231000	Príjem z predaja kapitálových aktív
	239000	Ďalšie kapitálové príjmy
	239001	Zo združených investičných prostriedkov
	239200	Ostatné
P.512	233000	Príjem z predaja pozemkov a nehmotných aktív
	233001	Z predaja pozemkov

833. Pri odhade THFK podľa druhov fixných aktív sa v sektore verejnej správy využívajú informácie najmä zo súvah, príp. z iných zdrojov uvedených v tab.

Tabuľka č. 407

Druh (typ) fixného aktíva	Špecifické zdroje, metódy odhadu a úpravy
budovy a stavby spolu	
AN.112 z toho: ostatné budovy a stavby	Upravujeme podľa rozdielu stavov zo súvah
AN.1122 z toho: cesty	výkaz z MDVRR SR - CI (MDVRR SR) 3 – 01
AN.111 z toho: byty	Štatistické zisťovanie ŠÚSR STAV 3-04
AN.113 stroje a zariadenia	Upravujeme podľa rozdielu stavov zo súvah
AN.114 vojenské systémy	Pozri 5.2.2
AN.11321 hardvér	Upravujeme podľa rozdielu stavov zo súvah
AN.11322 rádio, telekomunikácie	Upravujeme podľa rozdielu stavov zo súvah
Hmotný majetok - malé nástroje	Pozri 5.2.2
AN.1131 dopravné prostriedky	Upravujeme podľa rozdielu stavov zo súvah
AN.115 Kultivované biologické zdroje	Upravujeme podľa rozdielu stavov zo súvah
intelektuálne produkty	
AN.1171 z toho: V&V	Pozri 5.2.2
AN.1172 z toho: Minerálny prieskum	Predpokladáme, že v S.13 sa nevykonáva vo významnej miere (podľa subjektov zaraených do S.13)
AN.1173 z toho: Počítačový softvér a databázy	Upravujeme podľa rozdielu stavov zo súvah
AN.1174 z toho: Originály	Nevyčleňujeme, zaradené do ostatných intelektuálnych produktov
AN.1179 z toho: Ostatné intelektuálne produkty	Upravujeme podľa rozdielu stavov zo súvah
z toho: nehmotný majetok - malé nástroje	Pozri 5.2.2

Sektor domácností S.14

834. Výpočet údajov za nadobudnutie mínus úbytok fixných aktív vychádza z podkladov účtovných výkazov (Výkaz o majetku a záväzkoch), ktoré tvoria prílohu k daňovým priznaniam. Hodnota hmotných fixných aktív za daný rok sa prepočítava na počet aktívnych registrovaných jednotiek za živnostníkov a ostatných registrovaných v štatistickom registri zahrnutých v sektore domácností podľa jednotlivých odvetví.

835. Ďalším zdrojom ročných údajov pre nadobudnutie mínus úbytok hmotných fixných aktív v sektore S.14 je štatistické zisťovanie výkazom Roč 3-01. Zisťovanie u

podnikateľov - fyzických osôb nezapísaných v obchodnom registri. Štatistické zisťovanie pre tento sektor má charakter výberového zisťovania. V uvedenom výkaze sú zahrnuté nasledujúce položky a otázky o nehmotných a hmotných fixných aktívach:

1. Obstarali ste v sledovanom roku dlhodobý majetok? (Odpoveď označte krížikom)

Áno Nie

Ak áno uveďte:

hodnotu obstarania dlhodobého nehmotného majetku (v €)

2	
3	

hodnotu obstarania dlhodobého hmotného majetku (v €)

836. Odhad za **bytovú výstavbu** (rodinné domy a byty postavené vo vlastnej réžii alebo postavené firmami) sa robí z podkladov Štvrťročného výkazu o začatých a dokončených bytoch (Výkaz STAV 3-04), ktorý predkladajú obce. Ceny rodinných domov, resp. bytov preberáme zo štatistiky Národnej banky SR (Ceny nehnuteľností na bývanie) podľa typu bytov a domov a podľa krajov. Hodnotu za prírastky bytov získame vynásobením podlahovej plochy dokončeného bytu, rodinného domu priemernou cenou bytu, rodinného domu.

837. Odhad za **výstavbu garáží, rekreačných chat a záhradných chatiek** vychádza u údajov regionálnej štatistiky MOŠ-MIS 1-01. Pri odhadoch cien za garáže, rekreačné chaty a záhradné chatky využívame prieskumy realitných kancelárií.

838. **Veľké opravy a rekonštrukcie** sa od roku 2009 sledujú v Zisťovaní o príjmoch a životných podmienkach domácností (EU SILC). Údaje sa porovnávajú aj s výročnými správami stavebných spoločností a Stratégiou obnovy bytových a nebytových budov v SR. Údaje sú revidované na základe SODB z roku 2011.

Sektor neziskových inštitúcií slúžiacich domácnostiam S.15

839. Odhady za nadobudnutie mínus úbytok fixných aktív vychádzajú zo štatistického zisťovania z ročného výkazu nezárobkových organizácií (NSNO 1-01). Ďalším zdrojom údajov je Ročný výkaz ziskov a strát NUJ 1-01 za veľké NISD.

840. Štatistické zisťovania pre tento sektor majú charakter výberových zisťovaní. Informácie o obstaraní hmotných a nehmotných fixných aktív pre S.15 sa získavajú zo štatistického zisťovania z modulu 591 Obstaranie a predaj dlhodobého majetku.

591. modul	OBSTARANIE DLHODOBÉHO NEHMOTNÉHO A HMOTNÉHO MAJETKU (v tis. €)	I. r.	Obstaranie dlhodobého majetku			Predaj a odovzdanie dlhodobého majetku
			nákup a bezodplatné obstaranie		vytvorenie vlastnou činnosťou	
			nového	použitého		
			a	1	2	
	Dlhodobý nehmotný majetok	1				
	Dlhodobý hmotný majetok	2				
	z toho pozemky	3		x	x	
	Kontrolný súčet (r. 1 až 3)	99				

THFK za cesty, byty...

841. Zaznamenanie stavieb v položke THFK a spotreba fixného kapitálu sa vykonáva v členení Stavby, z toho ostatné stavby, byty a cesty. Pri výpočte spotreby fixného kapitálu sa používa rozdielne odpisové percento pre každý druh stavby.

Zdokonalenia pôdy a náklady na prevod vlastníctva

842. Náklady na významné zdokonalenia neprodukovaných nefinančných aktív (pôdy) ako sú rekultivácie, budovanie protipovodňových bariér a podobne, sa v národných účtoch SR osobitne nevyčísľujú, avšak vstupujú do THFK prostredníctvom položky ostatné stavby.

843. Náklady na prevod vlastníctva neprodukovaných nefinančných aktív sú priamo zisťované v štátnom štatistickom zisťovaní za korporácie. V sektore verejnej správy, sektore domácností a sektore neziskových inštitúcií slúžiacich domácnostiam sa príslušná hodnota nákladov odvodí z hodnoty predaja pozemkov a nehmotných aktív vo výške 5% z tohto príjmu a tvorí súčasť THFK.

Výskum a vývoj

844. V štatistike výskumu a vývoja meriame náklady na výskum a vývoj vo všetkých sektoroch podľa Frascati manuálu (podnikateľský sektor, verejná správa, vyššie vzdelávanie a súkromné neziskové inštitúcie). Výsledky neúspešného výskumu a vývoja sa považujú V&V.

845. Informácie o kapitálových výdavkoch na výskum a vývoj za S.11 sa priamo preberajú zo štatistiky výskumu a vývoja. V odvetví výskumu a vývoja sa predpokladá komerčný charakter jednotlivých inštitúcií a predaj výsledkov výskumu a vývoja zohľadňuje primeraný zisk inštitúcií. V ostatných odvetviach predpokladáme, že ide väčšinou o obstaranie V&V vo vlastnej réžii a ocenené je výrobnými nákladmi bez zohľadnenia ziskovej marže. Hodnota obstarania výsledkov výskumu a vývoja vo vlastnej réžii, ktorá sa zisťuje štatistickým výkazníctvom v module o obstaraní majetku je však historicky veľmi nízka.

846. V sektore verejnej správy v S.13 sa predpokladá, že nákup V&V v odvetví 72 Vedecký výskum a vývoj sa nachádza v medzispotrebe daných jednotiek. Nákup V&V (jeho zaznamenanie ako THFK) sa realizuje len v odvetví 84 Verejná správa. Uvažuje sa o celkových nákladoch na výskum a vývoj bez ohľadu na to, či výsledky tohto výskumu sú voľne dostupné alebo nie, teda zahŕňa aj voľne dostupné výsledky V&V. V&V v S.13 oceňujeme nákladovým spôsobom bez zohľadnenia ziskovej marže.

847. Pre výpočet spotreby fixného kapitálu za výskum a vývoj sa používa metóda lineárneho odpisovania. V podmienkach SR je priemerná životnosť V&V stanovená na 10 rokov.

Softvér

848. Informácie o obstaraní softvéru vrátane obstarania vo vlastnej réžii sú pre korporatívne sektory priamo dostupné zo štatistického zisťovania o obstaraní majetku. V zmysle metodického usmernenia zberu údajov v štatistickom zisťovaní sa pod položkou obstarania softvéru uvádza len informácia o obstaraní SW, to znamená, že hardvér a konzultačné služby nie sú súčasťou tejto položky.

849. Spravodajská jednotka oceňuje vyrobený softvér všetkými nákladmi na tvorbu produktu vrátane mzdových nákladov. Predaj softvérového produktu je ocenený kúpnu cenou. Softvér obstaraný vo vlastnej réžii sa osobitne neodčleňuje od hodnoty obstarania V&V.

850. V sektore verejnej správy sa nenachádza žiaden subjekt s kódom hlavnej činnosti podľa SK NACE 62 Počítačové programovanie a poradenstvo. Pri kvantifikácii SW a HW vychádza z Ekonomickej klasifikácie rozpočtovej klasifikácie (EKRK), podľa ktorej sú členené zdroje údajov a do THFK podľa prevodníka vstupujú v prípade SW a HW tieto položky EKRK:

Tabuľka č. 408

EKRK	EKRK - text	Zaradené do druhu majetku:
718002	Rekonštrukcia a modernizácia Výpočtovej techniky	hardvér
718006	Rekonštrukcia a modernizácia Softvéru	Počítačový softvér a databázy
711003	Nákup Softvéru	Počítačový softvér a databázy
713002	Nákup Výpočtovej techniky	hardvér

851. Nákupy drobného SW ako aj opravy a údržba SW sa v sektore verejnej správy zaznamenávajú v medzispotrebe podľa prevodového mostíka:

Tabuľka č. 409

EKRK	EKRK - text	ESA2010
633002	Nákup výpočtovej techniky	P.2
633013	Nákup softvéru	
633018	Nákup licencií na softvér	
635009	Rutinná a štandardná údržba softvéru	

852. Ako doplnkový zdroj sa využívajú informácie zo súvah. V prípade sektora verejnej správy netrhová produkcia obsahuje aj spotrebu fixného kapitálu P.51c za softvér.

853. Kompletný balíkový softvér s dobou použiteľnosti dlhšou ako jeden rok je zaznamenaný v NÚ ako THFK. Nakúpený softvér používaný menej ako 1 rok je súčasťou medzispotreby. Opravy a údržba týkajúce sa softvéru sú zahrnuté v medzispotrebe ako aj subdodávateľské činnosti.

854. Vedľajšia činnosť produkcie softvéru v iných odvetviach ako SK NACE 62 sa samostatne neodčleňuje, keďže štatistické výkazníctvo je postavené na prevažujúcej činnosti.

Originály zábavných, literárnych a umeleckých diel

855. Informácie na odhad údajov za originály zábavných, literárnych a umeleckých diel sa získavajú z administratívnych zdrojov a alternatívnych zdrojov údajov. Odhady samostatne vyčíslujú za literatúru, hudba, film a televízia a pre rok 2010 sú údaje uvedené v tabuľke č. 410.

Tabuľka č. 410 v tis.€

ORIGINÁLY	THFK
Literatúra	2 352
Hudba	5 336
Film	2 074
Televízia + Rozhlas	36 543
SPOLU	46 305

856. Pri odhadovaní údajov sa originál diela berie ako celok. Ak sa vo filme objaví napr. hudobný úryvok, táto časť z celkovej hodnoty diela produkcie sa neoddeľuje.

857. Predpokladáme, že hodnota filmov, televíznych a rozhlasových programov sa uvádza vo výrobných nákladoch bez navýšenia o prevádzkový prebytok. Táto položka však nepredstavuje v ekonomike SR ani 0,01% HDP, preto nepovažujeme za efektívne hlbšie analyzovať príslušné podklady.

858. Pri výpočte hodnoty originálov literárnych a hudobných diel sa používa vzorec

$$W_j = H_j \cdot (1 + r_j - i_j),$$

kde j =ročný index, W =aktuálna hodnota, H =suma licenčných poplatkov, r =tempo rastu hodnoty licencií (tantiém), i =úroková sadzba

859. Originály zábavných, literárnych a umeleckých diel sa odpisujú v PIM metóde rovnako ako iné položky duševného vlastníctva pri stanovení životnosti 5 rokov. Platby za licencie použitia týchto originálov sa zaznamenávajú ako nákup a predaj služieb.

5.11 Zmena stavu zásob

860. Zmena stavu zásob sa meria hodnotou vstupov plynúcich do zásob zníženej o hodnotu výberov zo zásob. Zásoby zahŕňajú všetky výrobky (majetok), ktoré nie sú zaznamenané ako tvorba fixného kapitálu a s ktorými v danom období disponujú rezidentské jednotky. V ročnom štatistickom výkazníctve sa sledujú v kategóriách:

- materiál (suroviny, pomocné látky, prevádzkové látky, náhradné diely, obaly),
- zásoby vlastnej výroby (nedokončená výroba, polotovary vlastnej výroby, hotové výrobky a zvieratá),
- tovar.

861. Údaje získané výpočtom rozdielu stavov sa ďalej upravujú o zisky/straty z držby zásob, informácie z administratívnych zdrojov (drevo na pni), zmeny z dôvodu reklasifikácie subjektov a úpravy na zabezpečenie úplnosti.

Tabuľka č. 411 Výpočet zmeny stavu zásob

v tis. €

S.1	1.1.2010	31.12.2010	Zmeny v roku 2010	Administratívne zdroje	Zisky/straty z držby zásob	Zmena stavu zásob v 2010	Preradenie a ostatné údaje	Úplnosť N.6	Zmena stavu zásob
Spolu	9 918 930	10 839 426	920 496	133 391	160 691	1 223 796	300 719	-229 981	1 294 567
Material	3 326 586	3 835 183	508 597	17 161	15 662	511 939	50 718	-161 869	400 788
Tovar	3 598 761	3 807 419	208 658	119 110	13 476	195 182	0	-44 228	150 954
Hotové výrobky + Nedokončená výroba	2 993 583	3 196 824	203 241	-2 880	131 553	516 675	250 001	-23 884	742 825

Tabuľka č. 412

	Koncepčné úpravy	Úplnosť
Material	Zisky/straty z držby zásob, reklasifikácia	Dopočet na úplnosť, prírastky, úbytky
Tovar	Zisky/straty z držby zásob, reklasifikácia	Dopočet na úplnosť, prírastky, úbytky
Hotové výrobky + Nedokončená výroba	Zisky/straty z držby zásob, reklasifikácia	Dopočet na úplnosť, prírastky, úbytky

862. V sektore verejnej správy a sektore domácností pre výpočet používame informácie z administratívnych zdrojov dát.

863. Pravidelne opakujúce sa straty na zásobách sa osobitne nesledujú, sú však zahrnuté v zisťovaných stavoch.

864. Z hľadiska techniky oceňovania sa zásoby oceňujú tzv. kízavým váženým aritmetickým priemerom, ktorý sa vypočíta po každej dodávke zásob (materiálu, tovaru) takto: predchádzajúca cena (za jednotku množstva) plus nová cena (za jednotku množstva) delené dvoma. Touto jednotkovou cenou sa precení celý stav zásob; cena je aktuálna až do nového prírastku zásob. Úbytok zásob sa oceňuje aktuálnou cenou. Pri spotrebe zásob sa používa okrem váženého aritmetického priemeru metóda FIFO. Táto metóda oceňovania spočíva v tom, že výdaj zo skladu zásob sa oceňuje vždy cenou najstarších zásob postupne smerom k najnovším zásobám nezávisle od skutočného fyzického pohybu zásob.

865. First-in-first-out (FIFO) – je to systém nákladov na prevod vlastníctva, v ktorom sú tovary vyňaté zo zásob v rovnakom poradí ako do neho vstúpili (inými slovami, tovary vyňaté zo zásob sú také, ktoré boli najskôr nadobudnuté tak, že zásoby budú pozostávať z naposledy nadobudnutých tovarov.

Zisky/straty z držby zásob

866. Zisky/straty z držby zásob predstavujú zmeny spôsobené cenovým vývojom v priebehu sledovaného obdobia. V korporatívnych sektoroch sa výpočet opiera o informácie o stavoch zo štvrtročných štatistických zisťovaní. V sektore verejnej správy sa zisky/straty z držby zásob nepočítajú. V ostatných sektoroch sa využívajú ročné administratívne zdroje údajov.

867. Základ výpočtu tvoria stavy príslušných druhov zásob na začiatku sledovaného obdobia (po.qo) a na konci sledovaného obdobia (pn.qn). Z týchto údajov sa

vypočítava priemerný stav zásob pre sledované obdobie ocenený v cenách platných na začiatku obdobia (po.q). Za týmto účelom sa najprv prepočítava stav zásob na konci obdobia na úroveň cien začiatku obdobia, t.j. (po.qn), pomocou príslušného cenového indexu vyjadrujúceho rast cien za sledované obdobie. Spriemerovaním po.qo a po.qn sa získa priemerný stav zásob (po.q), ktorý sa prepočítava na úroveň cien platných na konci obdobia (pn.q), pričom sa opäť použije cenový index vyjadrujúci rast cien za sledované obdobie. Rozdiel medzi priemerným stavom zásob ocenených v cenách platných na konci obdobia (pn.q) a priemerným stavom v cenách platných na začiatku obdobia (po.q) sú nominálne zisky a straty na majetku vzniknuté na príslušných druhoch zásob za sledované obdobie.

868. Pri výpočte cenových zmien materiálu sa používajú indexy cien priemyselných výrobcov, poľnohospodárstva, lesníctva a stavebníctva. Pre materiál v stavebníctve sa používa cenový index materiálov a výrobkov spotrebovaných v stavebníctve. Pre hotové výrobky a nedokončenú výrobu sa používajú cenové indexy poľnohospodárstva, lesníctva, v odvetví stavebníctva indexy cien stavebných prác a v ostatných odvetviach sa používajú indexy cien priemyselných výrobcov. Pri výpočte cenových zmien zásob tovaru sa používajú indexy spotrebiteľských cien s výnimkou kategórií OKEČ zahrňujúcich obchodné činnosti, kde sa používa vážený cenový index skladajúci sa z indexu spotrebiteľských cien tovaru a indexu cien priemyselných výrobcov. Dôvodom je skutočnosť, že časť zásob tovaru je ocenená v maloobchodných cenách. Zisky a straty z držby zásob dosiahli hodnotu 12 575 mil. Sk. Spracované sú do dvojmiestnej úrovne OKEČ v členení na materiál, tovar, hotové výrobky a zvieratá a nedokončenú výrobu a polotovary vlastnej výroby. Pomocou cenových indexov vyjadrujúcich vývoj cien v priebehu sledovaného obdobia sa priemerná hodnota stavu zásob prepočítava do priemerných cien.

869. V rámci výrobných metód sa zisky/straty z držby zásob za tovar a materiál alokujú do medzispotreby S.11, S.12, S.14. Za nedokončenú výrobu, hotové výrobky a zvieratá sa hodnota ziskov/strát z držby zásob alokuje do produkcie S.11 a S.14. Vo výdavkovej metóde sa hodnota ziskov/strát z držby zásob alokuje do zmeny stavu zásob podľa sektorov aj subsektorov, ktoré sú podpoložkou tvorby hrubého kapitálu. Zisky/straty z držby zásob vstupujú v dôchodkovej metóde do hodnoty prevádzkového prebytku a zmiešaných dôchodkov nepriamo prostredníctvom pridanej hodnoty.

5.12 Nadobudnutie mínus úbytok cenností

870. Cennosti sú definované ako výrobky významnej hodnoty, ktoré sa nepoužívajú na výrobu alebo spotrebu, ale držia sa ako prostriedky na uchovanie hodnôt. Ekonomický úžitok, ktorý prinášajú spočíva v tom, že ich hodnota sa zároveň so všeobecnou cenovou úrovňou nemení. Patria sem vzácne kovy a drahokamy, starožitnosti, umelecké predmety a pod. Uvedené typy výrobkov sa zaznamenávajú ako nadobudnutie mínus úbytok cenností a sú súčasťou tvorby hrubého kapitálu.

871. Údaje o cennostiach v sektoroch S.11 a S.12 sú dostupné z ročného štatistického zisťovania vo forme agregátu. V sektore verejnej správy sa údaje za cennosti sledujú v príjmoch a výdavkoch verejnej správy. V sektore domácností sa údaje za cennosti sledujú v štatistike rodinných účtov v položke Príjmy, výdavky a

spotreba súkromných domácností SR. Potrebné údaje sa získavajú výberovým štatistickým zisťovaním, pričom v roku 2003 bolo zahrnutých do výberu 1 645 súkromných domácností. Údaje o výdavkoch domácností na cennosti (priemer na jedného člena domácnosti) zo štatistiky rodinných účtov sa získava v členení na umelecké diela, starožitnosti, šperky zo zlata, šperky z ostatných drahých kovov a vzácnych kameňov. Dodatočné úpravy sa zvyčajne nevykonávajú vzhľadom na nízke hodnoty tejto položky – pozri tab.č.413.

Tabuľka č. 413 Nadobudnutie mínus úbytok cenností v tis. €

	S.11	S.12	S.13	S.14	S.15	S.1
Nadobudnutie mínus úbytok cenností	405	151	956	21 670	0	23 182

872. V rámci štatistiky zahraničného obchodu sa sledujú aj niektoré kategórie cenností. Sú súčasťou dovozu a vývozu tovarov. V roku 2010 boli dovezené do SR a vyvezené zo SR nasledovné výrobky spadajúce do kategórie cenností:

- drahé kovy,
- umelecké diela,
- mince,
- šperky a podobné výrobky.

5.13 Vývoz tovarov

873. Vývoz tovarov v členení EÚ a mimo EÚ je uvedený v tab. 414

Tabuľka č. 414 v tis. €

Intra EU	Extra EU	Spolu
39 722 306	6 893 499	46 615 805

Tabuľka č. 415 v tis. €

P.61	Vývoz výrobkov	=	46 615 805
	vývoz výrobkov podľa ŠZO	+	48 272 109
	z toho aktívne zušľachtenie	-	1 292 365
	z toho pasívne zušľachtenie	-	188 766
	čistý vývoz výrobkov - merchanting	+	2 140
	obchodovanie nerezidentov DPH	-	292 000
	<i>vývoz výrobkov - koncept NÚ</i>	=	<i>46 501 118</i>
	spotreba nerezidentov	+	41 618
	validačná úprava pre TDP	+	73 069

874. Hlavným zdrojom údajov pre naplnenie ukazovateľa vývozu tovarov je štatistika zahraničného obchodu (ŠZO), ktorá vo všeobecnosti zaznamenáva pohyb tovarov medzi Slovenskou republikou a zahraničím. V celkovom vývoze sú zahrnuté tovary trvalo opúšťajúce územie Slovenskej republiky alebo tovary opúšťajúce toto územie za účelom spracovania a následne dovezené späť. Od 1. mája 2004 štatistika zahraničného obchodu pozostáva z údajov osobitne za EXTRASTAT a INTRASTAT:

- EXTRASTAT systém poskytuje informácie o výmene tovarov s nečlenskými krajinami Európskej únie na základe dokumentov predpísaných pre colné konanie.
- INTRASTAT systém obsahuje informácie o obchode s tovarom s členskými štátmi EÚ ako partnerskými krajinami, získané štatistickým zisťovaním.

875. Údaje o transakciách v sebe zahŕňajú údaje o hnutelnom majetku, vrátane elektrickej energie, plynu a vody ako aj tovarov na spracovanie (od januára 1998). Vyňaté sú najmä tranzitné operácie, tovary dočasne prijaté a odoslané, krátkodobý prenájom a tovar určený na opravu a tovar po oprave a s tým súvisiace náhradné diely. Zo štatistiky zahraničného obchodu sú na národnej úrovni vyňaté aj nepriame dovozy a vývozy t. j. na Slovensku sú realizované iba dovozné a vývozné colné formality. Zo zisťovania v rámci INTRASTAT systému sú vyňaté transakcie subjektov, ktorých súhrnná ročná hodnota prijatí je rovná alebo nižšia ako 200 tis. € a odoslaní je rovná alebo nižšia ako 400 tis. €. Tieto údaje sú dopočítavané na základe daňových priznaní DPH a použitím matematicko-štatistických metód.

876. Jednotky, ktoré neprekročia tzv. prah zjednodušenia, ktorý je pre rok 2010 stanovený na 800 000 € pre prijatie a 2 000 000 € pre odoslanie, môžu podať zjednodušené hlásanie INTRASTAT. V ňom sa uvedie 10 najvýznamnejších podpoložiek kombinovanej nomenklatúry z hľadiska ich hodnoty rozčlenených podľa členských štátov, berúc do úvahy hodnotu v sledovanom mesiaci. Zostávajúce podpoložky sa sčítajú podľa členských štátov do súhrnnej položky s kódom 9950 00 00.

877. Zdrojové údaje ŠZO za vývoz tovarov sú v rámci dodržovania zmeny ekonomického vlastníctva pre potreby národných účtov upravované o nasledovné položky:

- tovary na spracovanie,
- merchanting,
- obchodovanie nerezidentských jednotiek registrovaných v SR pre účely DPH,
- spotrebu nerezidentov,
- úpravy pre TDP.

Tovary na spracovanie

878. Hlavnou úpravou zdrojových údajov ŠZO je vylúčenie tovarov zaslaných do zahraničia na ďalšie spracovanie. V NÚ je prítomný len objem služby za spracovanie tovaru, t.j. zaznamenávajú sa len transakcie medzi vlastníkom a spracovateľom. V tejto položke sú zahrnuté len poplatky za vykonané služby. Celý objem je ďalej zahrnutý v službách v rámci Platobnej bilancie v položke „služby spracovania fyzických vstupov vo vlastníctve iných“. ŠU SR spolupracuje pri výpočte tejto položky s NBS.

879. Tovary na spracovanie (zušľachtovací styk) je rozdelený na dve časti: aktívny (inward processing) a pasívny (outward processing). Pri inward processingu je tovar vyvezený po spracovaní v SR do zahraničia (vývoz služieb spracovania). Pri outward processingu je tovar dovezený do SR po spracovaní v zahraničí (dovoz služieb spracovania).

880. Pre aktívne zušľachtenie je zdrojom údajov štatistický výkaz za veľké podniky ROČ 1-01, v ktorých sa zisťujú informácie o objemoch tovaru, ktorý prešiel zušľachtením v SR. Pre pasívne zušľachtenie je zdrojom údajov ŠZO, kde je tento objem určený pomocou kódov podľa druhu obchodu :

4-1 (vývoz tovaru na spracovanie) a 5-1 (dovoz tovaru po spracovaní).

Merchanting

881. Údaje za **merchanting** sa preberajú z NBS ako forma čistého vývozu výrobkov v rámci obchodovania medzi rezidentom a nerezidentami, bez vstupu tovaru na územie SR. Zdrojom údajov je štvrťročný výkaz o dovoze a vývoze služieb z NBS (doplnkový administratívny zdroj kód 2730 – pozri nižšie).

Obchodovanie nerezidentských jednotiek registrovaných v SR pre účely DPH

882. V NÚ sa za zahraničný obchod považujú toky tovarov medzi rezidentskou a nerezidentskou jednotkou, pričom určujúca je zmena vlastníctva. Prechod tovaru cez hranice sa zvykne považovať za okamih, kedy k tejto zmene vlastníctva dôjde. V systéme NÚ sa používa tzv. národný koncept ZO. ŠZO zaznamenáva toky tovarov, ktoré prešli cez hranice štátu.

883. V súčasnosti, keď dochádza k liberalizácii kapitálových tokov, existencie nadnárodných skupín podnikov a pohybu tovaru cez hranice bez súčasnej zmeny vlastníctva, nemusí byť prechod tovaru cez hranice určujúci aj pre zmenu vlastníctva tovaru (princíp, ktorý sa uplatňuje v SNÚ).

884. K rozdielom v ponímaní zahraničného obchodu v národných účtoch a v ŠZO dochádza vtedy, keď do sprostredkovania obchodných vzťahov medzi rezidentskými a nerezidentskými jednotkami na území SR vstupujú nerezidenti. Celá problematika sa týka vyčíslenia reálnej pridanej hodnoty v konkrétnej krajine, ktorá môže byť skresľovaná pridanou hodnotou vytvorenou nerezidentskými jednotkami, ktorú zaznamenali štatistiky tejto krajiny, aj keď táto pridaná hodnota patrí tej krajine, kde nerezident je rezidentom.

885. Tento problém vytvára nerovnováhu v makroagregátoch národných účtov. Je spôsobovaná najmä fenoménom trojstranných obchodných transakcií. Takýto typ transakcie vzniká, keď medzi predajcom a kupujúcim nedochádza k obchodu priamo, ale je tu sprostredkovateľ, ktorý nakúpi tovar od pôvodného predajcu a potom tovar predá finálnemu kupcovi, pričom všetci traja sú rezidentmi v rôznych krajinách. Zjednodušene sa dá povedať, že obchodovanie nerezidentských jednotiek na území SR nadhodnocuje objem vývozu tovarov a zároveň podhodnocuje objem dovozu tovarov.

886. Zaznamenanie tohto druhu obchodovania sa vykonáva na základe analýz porovnávajúcich údaje z daňových priznaní k DPH a údajov štatistiky zahraničného obchodu. Nerezidentská jednotka sa registruje v krajine, kde obchoduje. Pre účely DPH dostane pridelené oficiálne daňové číslo (DIČ) a oficiálne sprostredkúva obchod medzi nerezidentmi a rezidentmi, t.j. môže byť dovozcom i vývozcom. Z ekonomického pohľadu je však v danej krajine nerezidentom, keďže patrí k inej nerezidentskej firme.

887. Vylúčenie pridanej hodnoty nerezidentských jednotiek prebieha porovnaním údajov z daňových priznaní k DPH a údajov ŠZO. Nerezidenti v daňových priznaniach k DPH a v rámci ŠZO sa identifikovali ako jednotky, ktorých DIČ (daňové identifikačné číslo) začína kódom „4020“. Z tohto súboru sa vylučujú jednotky, ktoré mali pridelené IČO, t.j. považovali sa za rezidentské jednotky. Porovnaním konkrétnych riadkov daňového priznania boli určené objemy za položky nákupov a predajov. Následne bol celý objem nerezidentských jednotiek podľa ŠZO

nahradený vypočítaným objemom z daňových priznaní k DPH, vývoz nerezidentov je nahradený nákupmi a dovoz nerezidentov je nahradený predajmi. Pri výpočte tejto úpravy ŠU SR spolupracuje s NBS.

Spotreba nerezidentov

888. K údajom vývozu tovarov sa štandardne pripočítavajú objemy spotreby nerezidentov v SR, bližší popis je uvedený v kap. 8.1.

Úpravy pre TDP

889. Pre potreby TDP tabuliek sa vykonáva špecifická úprava presunu časti služieb do tovarov. Na základe výsledkov analýzy v TDP tabuľkách sa preukázalo, že časť hodnoty vývozu služieb sa pokladá za vyvezený tovar, a preto sa tento objem presúva z položky P.62 do P.61a zaznamenáva sa ako validačná úprava.

5.14 Vývoz služieb

890. Vývoz služieb v členení EÚ a mimo EÚ je uvedený v tab. 416.

Tabuľka č. 416

v tis. €

Intra EU	Extra EU	Spolu
3 919 757	1 049 735	4 969 492

Tabuľka č. 417

v tis. €

P.62	Vývoz služieb	=	4 969 492
		+	4 568 868
	tržby aktívneho zušľachtenia	+	213 571
	merchanting	-	2 140
	vývoz služieb prostitúcie	+	71 672
	služby EU - výber daní a poistné	+	35 753
	vývoz služieb z NBS	+	93 024
	vývoz FISIM	+	61 813
	validačná úprava pre TDP	+	-73 069

891. Základným zdrojom pre naplnenie položky vývozu služieb je Platobná bilancia z Národnej banky Slovenska. Platobná bilancia za časť bežného účtu - vývoz služieb je zostavená na základe štvrťročného hlásenia o prijatých službách zo zahraničia a poskytnutých službách do zahraničia SLUZ(PB)1-04.

892. Súhrnné údaje o prijatých službách zo zahraničia a poskytnutých službách do zahraničia slúžia ako podklad na zostavenie platobnej bilancie Slovenskej republiky. Povinnosť zostavovania platobnej bilancie vyplýva zo zákona o Národnej banke Slovenska č. 566/1992 Zb. v znení neskorších predpisov.

893. Povinnosť predkladať údaje o prijatých službách zo zahraničia a poskytnutých službách do zahraničia je v súlade s požiadavkami Odporúčaní Európskej centrálnej banky z 9. decembra 2011 o požiadavkách Európskej centrálnej banky na štatistické vykazovanie v oblasti externej štatistiky (ECB/2011/24), Manuálu platobnej bilancie a medzinárodnej investičnej pozície MMF (šieste vydanie), Nariadenia európskeho parlamentu a Rady (ES) č. 555/2012 týkajúceho sa štatistiky platobnej bilancie,

medzinárodného obchodu služieb a priamych zahraničných investícií, Manuálu štatistiky medzinárodného obchodu služieb (OECD).

894. Na zabezpečenie podkladov pre zostavenie platobnej bilancie SR vydáva Národná banka Slovenska metodické pokyny k zostaveniu hlásení SLUZ(PB)1-04 Štvrťročné hlásenie o prijatých službách zo zahraničia a poskytnutých službách do zahraničia. Uvádzajú sa v nich popisy jednotlivých vykazovaných položiek a stanovujú sa pravidlá vyplňania hlásenia.

895. Štvrťročné hlásenie o prijatých službách zo zahraničia a poskytnutých službách do zahraničia SLUZ(PB)1-04 zasiela vykazujúca jednotka v zmysle § 8 ods. (4) Devízového zákona č.202/1995 Z.z. v znení neskorších predpisov. Národná banka Slovenska zodpovedá za ochranu poskytnutých údajov podľa § 8 ods. (7) uvedeného zákona.

896. Predmetom hlásenia sú údaje za prijaté služby zo zahraničia (prijatie služby od cudzozemca) a poskytnuté služby do zahraničia (poskytnutie služby cudzozemcovi).

897. V hlásení sa neuvádzajú údaje o prijatej a poskytnutej službe medzi tuzemcami. Služby možno zdefinovať ako rôzne typy činností, ktorých výsledkom je nehmotný, neviditeľný a neskladovateľný tovar, sú to výkony poskytované na objednávku, ktoré nemôžu byť obchodované oddelene od svojej produkcie. V hlásení sú služby vykazované v členení podľa bežného účtu platobnej bilancie. Služby cestovného ruchu nie sú predmetom hlásenia.

898. Prehľad jednotlivých druhov služieb podľa číselníka kódov v hlásení SLUZ(PB)1-04:

- I. Výrobné služby
- II. Doprava
- III. Stavebníctvo
- IV. Poisťovacie služby
- V. Finančné služby
- VI. poplatky za využívanie duševného vlastníctva
- VII. Telekomunikačné, počítačové a informačné služby
- VIII. Ostatné obchodné služby

2730 Obchodné operácie spojené s tovarom

patria sem obchodné operácie spojené s tovarom, ktorý tuzemec nakúpil od cudzozemca, aby ho následne predal inému cudzozemcovi; tovar však nie je umiestnený do vnútorného obehu Slovenskej republiky.

Prijatá služba: hodnota tovaru pri nákupe (dovoze) tovaru, ktorý tuzemec nakúpil v zahraničí od cudzozemca za účelom ďalšieho predaja inému cudzozemcovi.

Poskytnutá služba: hodnota tovaru pri jeho následnom predaji (vývoze), kde daný tovar dodáva tento tuzemec inému cudzozemcovi.

Do hodnoty tovaru pri nákupe a predaji sa nezahŕňajú poplatky za poisťovacie služby ani poplatky spojené s dopravou tovaru.

- IX. Osobné, kultúrne a rekreačné služby
- X. Vládne tovary a služby
- XI. Emisné kvóty

899. Vývoz služieb sa zaznamenáva v čase, v ktorom sú služby vyprodukované (akruálny princíp). Dovoz služieb sa oceňuje v kúpnych cenách, vývoz služieb v základných cenách. Hodnota poskytnutej služby do zahraničia sa oceňuje trhovou cenou, to znamená skutočnou cenou dohodnutou medzi vykazujúcou jednotkou a cudzozemcom. Ak nie je možné trhovú cenu určiť, možno použiť účtovnú hodnotu, kalkuláciu alebo kvalifikovaný odhad. Uvedená situácia nastáva zväčša pri službách poskytovaných medzi podnikmi v skupine, ktoré patria pod rovnaké vedenie, ale sú umiestnené v rôznych krajinách.

900. Na prepočet hodnoty poskytnutej služby v cudzej mene sa použije referenčný výmenný kurz k cudzej mene určený a vyhlásený Európskou centrálnou bankou alebo Národnou bankou Slovenska v deň predchádzajúci dňu uskutočnenia účtovného prípadu.

901. Detailný popis položky služieb týkajúcej sa cestovného ruchu, ktorá je súčasťou bežného účtu Platobnej bilancie je uvedený v kapitole 5.16. (Dovoz služieb). Položka „služby spracovania fyzických vstupov vo vlastníctve iných“, ktorá je súčasťou bežného účtu Platobnej bilancie sa zostavovuje v spolupráci NBS a ŠÚ SR. V rámci vývozu služieb ide o aktívne (inward processing) zušľachtenie. Bližší popis položky je uvedený v kapitole 5.13.

Merchanting, FISIM, nerezidenti

902. Merchanting je odpočtová položka zaznamenávaná s opačným znamienkom ako je uvedená vo vývoze tovarov. Popis výpočtu alokácie FISIM za vývoz služieb je uvedený v kapitole 3.17. K zdrojovým údajom za vývoz služieb sa pripočítavajú objemy spotreby nerezidentov v SR (bližšie pozri kap. 8.1)

Úprava pre TDP

903. Na základe výsledkov analýzy v TDP tabuľkách sa preukázalo, že časť hodnoty vývozu služieb sa pokladá za vyvezený tovar a preto sa tento objem presúva z položky P.62 do P.61 a zaznamená sa ako validačná úprava.

Nelegálne aktivity

904. Vývoz služieb **prostitúcie** je súčasťou nelegálnych aktivít. Základným údajom pre odhad tejto položky je určenie počtu osôb vykonávajúcich túto činnosť a priemerných cien za poskytnuté služby. Informácie sú získavané z verejne dostupných zdrojov, internetových stránok príslušných organizácií, zaoberajúcich sa obchodovaním s ľuďmi a tlačových správ. Bližší popis je uvedený v kapitole 7.

5.15 Dovoz tovarov

905. Dovoz tovarov v členení podľa EÚ a mimo EÚ je uvedený v tab. 418

Tabuľka č. 418

v tis. €

Intra EU	Extra EU	Spolu
30 491 200	16 468 782	46 959 982

Tabuľka č. 419

v tis. €

P.71	Dovoz výrobkov	=	46 959 982
------	----------------	---	------------

dovoz výrobkov podľa ŠZO	+	47 493 577
z toho aktívne zušľachtenie	-	1 078 794
z toho pasívne zušľachtenie	-	258 772
obchodovanie nerezidentov DPH	+	425 000
<i>dovoz výrobkov (koncept NÚ)</i>	=	<i>46 581 011</i>
dovoz drog	+	64 806
dovoz pašovaného tovaru	+	29 820
odpustenie dlhu	+	681
spotreba rezidentov	+	200 194
validačná úprava pre TDP	+	83 470

906. Celkový dovoz zahŕňa tovary vstupujúce do Slovenskej republiky určené pre domácu spotrebu a tiež na ďalšie spracovanie s následným spätným vývozom. Zdroje a metódy zostavovania údajov za dovoz výrobkov v rámci ŠZO sú rovnaké ako je uvedené v kapitole 5.13.

907. Zdrojové údaje ŠZO za vývoz tovarov sa pre potreby národných účtov upravujú o:

- tovary na spracovanie,
- obchodovanie nerezidentských jednotiek registrovaných v SR pre účely DPH,
- spotrebu rezidentov v zahraničí,
- úpravu pre TDP.

908. Popis výpočtu za tieto ukazovatele je totožný s postupom, ktorý je uvedený v kapitole 5.13.

909. Údaje sa ďalej upravujú o nelegálne aktivity a odpustenie dlhu. Nelegálne aktivity sa odhadujú v položke dovoz drog a pašovanie. Detailný popis zostavenia tohto odhadu je uvedený v časti nelegálnych aktivít v kapitole 7 v časti dovozu drog a pašovania alkoholu a cigariet.

Odpustenie dlhu

910. Táto položka v sebe zahŕňa dovoz fyzického tovaru, ktorý je predmetom odpustenia dlhu. Informácie sú priamo dostupné z MF SR v podobe objemu pohľadávok voči zahraničiu.

5.16 Dovoz služieb

911. Dovoz služieb v členení podľa EÚ a mimo EÚ je uvedený v tab. 420.

Tabuľka č. 420

v tis. €

Intra EU	Extra EU	Spolu
4 852 247	754 658	5 606 905

Tabuľka č. 421

v tis. €

P.72	Dovoz služieb	=	5 606 905
	Dovoz služieb z NBS	+	5 329 614
	tržby pasívneho zušľachtenia	+	70 006
	spotreba rezidentov	+	183 334
	dovoz FISIM	+	107 421
	validačná úprava pre TDP	+	-83 470

912. Základným zdrojom pre naplnenie položky dovozu služieb je Platobná bilancia z Národnej banky Slovenska. Platobná bilancia v časti bežného účtu - dovoz služieb je zostavená na základe Štvrťročného hlásenia o prijatých službách zo zahraničia a poskytnutých službách do zahraničia SLUZ(PB)1-04.

913. Položka „služby spracovania fyzických vstupov vo vlastníctve iných“, ktorá je súčasťou bežného účtu Platobnej bilancie je počítaná a zostavovaná za účasti oboch strán, NBS a ŠÚ SR. V rámci dovozu služieb sa jedná o pasívne (outward processing) zušľachtenie. Popis tejto položky je uvedený v časti 5.13 v časti tovary na spracovanie.

914. Popis výpočtu a alokácie FISIM za dovoz služieb je uvedený v kapitole 3.17. Súčasťou dovozu služieb sú ešte nasledovné položky, ktoré sú dopočítavané nad rámec údajov Platobnej bilancie: validačná úprava pre potreby TDP, dopočty za spotrebu rezidentov v zahraničí.

Cestovný ruch

915. Položka cestovný ruch v Platobnej bilancii sa zostavuje z výkazov Národnej banky Slovenska a a štatistických zisťovaní, ktoré pre túto položku spracúva Štatistický úrad SR.

916. Národná banka Slovenska v súčasnosti zbiera údaje o cezhraničných transakciách vykonaných platobnými kartami, ktoré sú zisťované komerčnými bankami so sídlom na území SR.

917. Za *výdavky* sa považujú všetky transakcie zaznamenané platobnými kartami vydanými v SR na termináloch mimo SR. Nepatria sem tuzemské transakcie vykonané prostredníctvom platobných kárty vydaných v SR. Patria sem však hodnoty hotovostných výberov a vkladov realizovaných v zahraničí platobnými kartami vydanými v SR a hodnoty transakcií realizovaných na EFTPOS termináloch v zahraničí platobnými kartami vydanými v SR.

918. Do *príjmov* sa započítavajú transakcie na termináloch v SR vykonané platobnými kartami vydanými mimo SR. Patria sem hodnoty hotovostných výberov a vkladov realizovaných v tuzemsku platobnými kartami vydanými v zahraničí a hodnoty transakcií realizovaných na EFTPOS termináloch v tuzemsku platobnými kartami vydanými v zahraničí.

919. **Výdavky spojené s cestovným ruchom** v platobnej bilancii zahrňujú tovary a služby nakúpené pre vlastné použitie, ktoré sú nadobudnuté cestujúcou osobou navštívenej krajiny. Tieto tovary a služby môžu byť:

- zaplatené danou osobou,
- zaplatené v prospech danej osoby,
- poskytnuté danej osobe bez úhrady.

920. Ide predovšetkým o výdavky na bývanie, potraviny, zábavu, dopravu v rámci navštívenej krajiny (t.j. všetko, čo skonzumuje v danej krajine) a darčeky, suveníry a predmety, ktoré nakúpi daná osoba pre vlastné použitie a ktoré vyvezie z navštívenej krajiny (s vylúčením predmetov dlhodobej spotreby, ktoré sú súčasťou položky tovar).

921. Cestovný ruch v platobnej bilancii sa člení na služobný cestovný ruch a osobný cestovný ruch a predstavuje významný podklad pre výpočet spotreby rezidentov v zahraničí/nerezidentov v SR a zároveň vstupuje do nápočtu konečnej spotreby domácností.

A decorative graphic consisting of three blue circles of varying sizes and two thin blue lines. One line starts from the top left and goes towards the top-right circle. The other line starts from the top right and goes towards the bottom-right circle. The circles are arranged in a roughly triangular pattern.

Kapitola 6

Bilančné a integračné metódy a
overovanie odhadov

Procedúra bilancovania HDP

KAPITOLA 6 BILANČNÉ A INTEGRAČNÉ METÓDY A OVEROVANIE ODHADOV

6.1 Procedúra bilancovania HDP

922. Národné účty SR sú zostavované podľa „European System of National and Regional Accounts (ESA 2010). V súlade s novou metodikou ESA 2010 musia byť aj údaje zo štatistických zisťovaní a administratívnych zdrojov, ktoré používame na zostavenie ročných národných účtov a odhad HDP.

923. Teoreticky by tri odlišné metódy výpočtu HDP mali poskytnúť rovnaký odhad (výsledok). Avšak tieto metódy sú založené na rôznych zisťovaniach a administratívnych zdrojoch údajov, ako aj na odhadoch, preto sú predmetom chýb a omylov a v praxi pri zostavovaní sektorových ročných účtov dochádza k určitým diskrepanciám. Hlavným nástrojom bilancovania HDP ako výsledku troch metód sú sektorové účty a odvetvové účty.

6.1.1 Prehľad bilančných úprav na ročnom účte 2010 s dopadom na HDP

924. Bilančné úpravy v ročných účtoch sa vykonávajú v každom roku, pokiaľ sú údaje otvorené pre revíziu z rôznych dôvodov (spresnenie zdrojových dát, nové informácie a pod.) V rámci zostavovania ročných národných účtov vykonávame viacero úprav a nie všetky je možné charakterizovať ako bilančné úpravy. Tieto úpravy však nevieme v niektorých prípadoch presne oddeliť, nakoľko z časového hľadiska dochádza napr. k dodaniu ad hoc informácií z dôvodu spresnenia údajov, zapracovania rozhodnutí súvisiacich s nariadeniami EK a pod. Z toho dôvodu môžu byť súčasťou revízných úprav ročných údajov od zostavenia predbežného odhadu až po finálne dáta aj iné úpravy ako bilančné.

925. Pri poslednej bilancii roka 2010, ktorú sme vykonali v septembri 2015 sme rok 2010 revidovali z dôvodu zapracovania prierezových výhrad č. II a VIII do národných účtov. Vyčíslenie ich dopadu na makroekonomické ukazovatele je uvedené vo všetkých troch metódach zostavenia HDP tabuľkách 422 až 425.

Tabuľka č. 422 Výrobná metóda

v tis. €

	pred bilancovaním	po bilancovaní	bilančný rozdiel
Produkcia (P.1)	150 789 847	150 877 124	87 277
Medzispotreba (P.2)	89 424 356	89 470 906	46 550
Pridaná hodnota (B.1g)	61 365 491	61 406 218	40 727
Dane z produktov (D.21)	6 402 849	6 402 849	0
Subvencie na produkty (D.31) (-)	-421 925	-421 925	0
Čisté dane z produktov (D.21-D.31)	5 980 924	5 980 924	0
HDP	67 346 415	67 387 142	40 727

Tabuľka č. 423

v tis. €

SK NACE A*21	Výrobná metóda						Rozdiel odvetvi v pridanej hodnote
	Produkcia		Medzispotreba		Pridaná hodnota		
	pred bilancovaním	po bilancovaní	pred bilancovaním	po bilancovaní	pred bilancovaním	po bilancovaní	
A	3 872 380	3 872 380	2 140 922	2 145 871	1 731 458	1 726 509	-4 949
B	508 612	508 612	187 291	187 727	321 321	320 885	-436
C	54 007 875	54 007 875	41 213 262	41 238 086	12 794 613	12 769 789	-24 824
D	10 765 583	10 765 583	8 272 410	8 278 607	2 493 173	2 486 976	-6 197
E	1 057 888	1 057 888	466 520	468 265	591 368	589 623	-1 745
F	13 351 304	13 351 304	7 886 382	7 901 060	5 464 922	5 450 244	-14 678
G	16 432 158	16 432 158	7 224 716	7 255 288	9 207 442	9 176 870	-30 572
H	8 868 928	8 868 928	5 602 226	5 613 379	3 266 702	3 255 549	-11 153
I	1 387 681	1 387 681	632 854	636 401	754 827	751 280	-3 547
J	4 982 652	4 982 652	2 227 764	2 230 292	2 754 888	2 752 360	-2 528
K	4 041 735	4 286 373	1 838 573	1 817 493	2 203 162	2 468 880	265 718
L	6 820 322	6 653 956	2 489 671	2 432 929	4 330 651	4 221 027	-109 624
M	5 683 161	5 683 161	2 685 866	2 691 750	2 997 295	2 991 411	-5 884
N	3 051 920	3 051 920	1 483 905	1 490 320	1 568 015	1 561 600	-6 415
O	6 788 238	6 796 375	2 066 344	2 074 481	4 721 894	4 721 894	0
P	2 820 986	2 821 117	691 083	691 432	2 129 903	2 129 685	-218
Q	3 449 834	3 450 135	1 291 095	1 291 971	2 158 739	2 158 164	-575
R	1 763 715	1 763 815	519 833	520 368	1 243 882	1 243 447	-435
S	1 134 876	1 135 211	503 639	505 186	631 237	630 025	-1 212
T	0	0	0	0	0	0	0
U	0	0	0	0	0	0	0
Spolu	150 789 847	150 877 124	89 424 356	89 470 906	61 365 491	61 406 218	40 727
Bilančný rozdiel		87 277		46 550			40 727

Tabuľka č. 424 Výdavková metóda

v tis. €

	pred bilancovaním	po bilancovaní	bilančný rozdiel
Konečná spotreba (P.3)	52 089 052	52 141 087	52 035
KS domácností (P.3 za S.14)	38 353 471	38 396 386	42 915
KS neziskových inštitúcií (P.3 za S.15)	698 310	699 293	983
KS verejnej správy (P.3 za S.13)	13 037 271	13 045 408	8 137
Tvorba hrubého kapitálu (P.5g)	16 227 645	16 227 645	0
Tvorba hrubého fixného kapitálu (P.51g)	14 909 896	14 909 896	0
Zmena stavu zásob a cenností (P.52+P.53)	1 317 749	1 317 749	0
Domáci dopyt (P.3+P.5g)	68 316 697	68 368 732	52 035
Saldo vývozu a dovozu (B.11)	-970 282	-981 590	-11 308
Vývoz výrobkov a služieb (P.6)	51 577 284	51 585 297	8 013
Dovoz výrobkov a služieb (P.7)	52 547 566	52 566 887	19 321
HDP	67 346 415	67 387 142	40 727

Tabuľka č. 425 Dôchodková metóda

v tis. €

	pred bilancovaním	po bilancovaní	bilančný rozdiel
Odmeny zamestnancov (D.1)	24 912 485	24 912 485	0
Hrubý prev. Prebyť.+Zmieš. dôch. (B.2g+B.3g)	36 786 798	36 827 525	40 727
Dane z produkcie a dovozu (D.2)	6 922 126	6 922 126	0
Subvencie (D.3) (-)	-1 274 994	-1 274 994	0
Čisté dane z produkcie a dovozu (D.2-D.3)	5 647 132	5 647 132	0
HDP	67 346 415	67 387 142	40 727

926. Zmena objemu a bilancovanie v dôsledku zapracovania GNI výhrad vo všetkých troch metódach výpočtu HDP je zaznamenaná takto:

- Vo výrobnnej metóde úprava v položkách FISIM a imputované nájomné predstavovala v produkcii celkom 87 277 tis. € a v medzispotrebe 46 550 tis. €. Podrobný rozpis úpravy v účtoch jednotlivých sektorov a transakcií je uvedený v tabuľke č. 426

Tabuľka č. 426

popis dôvodu revíznej zmeny	dátum revíznej zmeny	protistrana			poznámka príp. upozornenie
		sektor	transakcia	hodnota	
P.1	30.9.2015	S.12	P.1	244 638	FISIM
		S.14		-661 285	Imputované nájomné
	30.9.2015	S.14	P.1	494 804	Imputované nájomné
	30.9.2015	S.13	P.1	8 137	FISIM
P.2	30.9.2015	S.15	P.2	983	FISIM
		S.11		100 046	FISIM
	30.9.2015	S.12	P.2	-21 490	FISIM
	30.9.2015	S.13	P.2	8 137	FISIM
	30.9.2015	S.14	P.2	36 639	FISIM
30.9.2015	S.15	P.2	-77 765	Imputované nájomné	
	30.9.2015	S.15	P.2	983	FISIM

- Vo výdavkovej metóde objem úpravy predstavoval 42 727 tis. € a podrobný rozpis úpravy v účtoch jednotlivých sektorov a transakcií je uvedený v tabuľke č. 427.

Tabuľka č. 427

Reason for the revision change	Date of revision change	counterpart			Note/Notice
		sector	transaction	value	
FISIM, imputované nájomné (výhrada II a VIII)	30.9.2015	S.14	P.3	42 915	FISIM(131 631) Imputované nájomné (-88716)
	30.9.2015	S.15	P.3	983	FISIM
	30.9.2015	S.13	P.3	8 137	FISIM
	30.9.2015	Dovoz	P.62	8 013	FISIM
	30.9.2015	Vývoz	P.72	19 321	FISIM

- V dôchodkovej metóde sa bilančné úpravy, ktoré sme vykonali vo výrobnnej a výdavkovej metóde premietli v ukazovateli B.2n v objeme 40 727 tis. €

927. Objem celkovej bilančnej úpravy v roku 2015 na HDP predstavoval 0,1%. Bilančná zmena vykonaná v roku 2015 vo výrobnnej metóde bola následne premietnutá v odvetvových účtoch. Úprava v dôsledku výhrady č. VIII (imputované nájomné) bola zaznamenaná v sektore domácností S.14 v odvetví SK NACE Rev.2 68 „Činnosti v oblasti nehnuteľností (sekcie L)“ v produkcii a medzispotrebe. Úprava objemu FISIM v dôsledku výhrady II bola zaznamenaná vo všetkých inštitucionálnych sektoroch v medzispotrebe a v produkcii, s výnimkou sektora nefinančných korporácií, kde sa premietla len do medzispotreby. Ako sa uvedené zmeny premietli

do jednotlivých sekcií odvetví NACE Rev.2 na úrovni pridanej hodnoty dokumentuje tabuľka č. 423.

928. Všetky bilančné úpravy sa zaznamenávajú v bilančných protokoloch, kde je uvedený inštitucionálny sektor s pôvodnou hodnotou ukazovateľa, navrhnutá bilančná zmena a nová hodnota po bilancii doplnená o transakciu, kde bola zmena vykonaná a tiež dátum úpravy.

6.1.2 Tabuľkový prehľad bilančných úprav v časovom rade 5 rokov

Tabuľka č. 428

v tis. €

poradie	termíny revízií RSÚ	Výrobná metóda			
		HDP pred bilancovaním	HDP po bilancovaní	objem bilančnej úpravy	objem bilančnej úpravy v %
1	30. 9. 2011	66 071 212	65 887 413	-183 799	-0,3
2	6. 3. 2012	65 743 472	65 743 472	0	0,0
3	30. 9. 2012	65 616 091	65 869 489	253 398	0,4
4	30. 9. 2013	66 047 020	65 897 020	-150 000	-0,2
5	30. 9. 2014	67 301 000	67 203 999	-97 001	-0,1
6	30. 9. 2015	67 346 415	67 387 142	40 727	0,1

Tabuľka č. 429

v tis. €

poradie	termíny revízií RSÚ	Výdavková metóda			
		HDP pred bilancovaním	HDP po bilancovaní	objem bilančnej úpravy	objem bilančnej úpravy v %
1	30. 9. 2011	66 530 094	65 887 413	-642 681	-1,0
2	6. 3. 2012	65 743 472	65 743 472	0	0,0
3	30. 9. 2012	66 879 557	65 869 489	-1 010 068	-1,5
4	30. 9. 2013	65 891 286	65 897 020	5 734	0,0
5	30. 9. 2014	67 320 999	67 203 999	-117 000	-0,2
6	30. 9. 2015	67 346 415	67 387 1424	40 727	0,1

Tabuľka č. 430

v tis. €

poradie	termíny revízií RSÚ	Dôchodková metóda			
		HDP pred bilancovaním	HDP po bilancovaní	objem bilančnej úpravy	objem bilančnej úpravy v %
1	30. 9. 2011	66 076 392	65 887 413	-188 979	-0,3
2	6. 3. 2012	65 743 472	65 743 472	0	0,0
3	30. 9. 2012	65 613 970	65 869 489	255 519	0,4
4	30. 9. 2013	66 047 020	65 897 020	-150 000	-0,2
5	30. 9. 2014	67 301 000	67 203 999	-97 001	-0,1
6	30. 9. 2015	67 346 415	67 387 142	40 727	0,1

6.1.3 Bilančné úpravy v časovom rozmedzí

929. Najvýznamnejšie bilančné úpravy za posledných 5 rokov, vykonané na roku 2010 a ich dopad na HDP sú uvedené v tabuľkách v predchádzajúcej časti kapitoly.

930. Významný dopad na HDP mali bilančné úpravy vykonané v období **septembra 2012**. Zmeny vo výrobnnej a dôchodkovej metóde mali dopad na HDP 0,4 %

a výdavkovej metóde -1,5 %. Bilančné úpravy boli z dôvodu úpravy šedej (nezaznamenanaj) ekonomiky, dobilancovania zmien zo zdrojových údajov a upravené boli údaje za dovoz. Nakoľko k bilančným úpravám neboli relevantné podklady v členení NACE Rev.2, boli tieto zapracované v odvetvových účtoch štruktúrou produkcie a medzispotreby v sektoroch S.11 a S.14 a zvyšný malý bilančný rozdiel - 2 121 tis. € medzi výrobnou a dôchodkovou metódou bol vybilancovaný v sektore S. 11 v položke D.29. Vo výdavkovej metóde boli úpravy dobilancované v zásobách a tvorbe hrubého fixného kapitálu.

6.1.4 Všeobecný popis bilančnej procedúry

931. Pre výpočet HDP sa používajú všetky tri metódy. HDP sa zostavuje nezávisle výrobnou a výdavkovou metódou, dôchodková metóda je reziduálnou metódou.

932. **Výrobná metóda** sa z pohľadu zdrojového pokrytia a prepojenia na ostatné štatistiky považuje v ročných národných účtoch za **najdôležitejšiu**. Je založená na preverení získaných a spracovaných zdrojových údajov a analýze ich zmien v časovom rade.

933. **Výdavková metóda** - odhad HDP výdavkovou metódou je založený na preverení zdrojových údajov, analýze zmien v časovom rade, porovnania údajov a bilancovania komoditných tokov v tabuľkách dodávok a použitia.

934. **Dôchodková metóda** odhadu HDP nie je v ročných národných účtoch SR považovaná za samostatnú metódu, nakoľko prevádzkový prebytok a zmiešané dôchodky nie sú odhadované z nezávislých zdrojov. Počítané sú ako rozdielové položky medzi pridanou hodnotou a ostatnými dôchodkovými položkami pridanej hodnoty a menia sa v súlade s bilancovaním produkcie P.1 a/alebo medzispotreby P.2.

935. Pre bilancovanie zdrojov s použitím sa používa len výrobná a výdavková metóda. Dôchodková metóda sa nepoužíva pre tento účel z toho dôvodu, že hrubý prevádzkový prebytok ako aj zmiešané dôchodky sú rozdielové ukazovatele a ich overovanie sa nerobí z priamych zdrojov údajov. Hlavným nástrojom bilancovania sú sektorové a odvetvové účty.

936. Každý účet v postupnosti sektorových účtov je vybilancovaný. Vyplýva to alebo z definície účtu alebo ju zabezpečuje bilančná položka, ktorá vstupuje do ďalšieho účtu. Účet výrobkov a služieb je na základe všeobecnej definície vyrovnaný, t. z. celkový objem zdrojov sa rovná ich použitiu a teda účet nemá bilančnú položku. Bilančná položka účtu produkcie je uvedená v hrubom (vrátane spotreby fixného kapitálu) a čistom poňatí. Ostatné bilančné položky sektorových účtov sú zachytené v čistom poňatí.

937. Základným zdrojom dát sú údaje zo štatistických zisťovaní a administratívne zdroje dát. Výhodou štatistických zisťovaní je, že sú vytvárané priamo pre potreby národných účtov, čiže pre sektorové účty a pre TDP. Celý proces zberu, spracovania, poskytnutia výstupov je priebežne kontrolovaný. Zabezpečuje sa správne pokrytie súboru spravodajských jednotiek (v prípade sektora S.11 aj závodných jednotiek). Je

zabezpečený aktualizáciou registra organizácií. V rámci procesu zberu štatistických výkazov prebieha kontrola ich správneho vyplnenia. Zabezpečuje sa aj získanie čo najväčšieho počtu odovzdaných výkazov spravodajskými jednotkami. Pri spracovaní údajov zo štatistických zisťovaní je ich kvalita zabezpečená imputáciami chýbajúcich výkazov a položiek, v prípade výberových zisťovaní sa vykonávajú dopočty. Problémom administratívnych zdrojov je ich neoverená kvalita a úplnosť. Podrobnejší popis jednotlivých štatistických zisťovaní a administratívnych zdrojov, ktoré slúžia ako hlavný zdroj zostavovania sektorových účtov je uvedený v kapitole 9.

938. Dôležitým krokom v procese bilancovania je transformácia a zosúladenie získaných údajov na metodiku ESA 2010. Týka sa definícií, ocenení, klasifikácií (zisky a straty z držby zásob, lízing, imputované nájomné, FISIM, aktualizácia, nezaznamenaná ekonomika atď.). Takto získané dáta sú hlavným vstupom pre zostavenie sektorových účtov, subsektorových, odvetvových účtov aj pre TDP. Sektorové účty spájajú údaje, ktoré sú zložkami výpočtu HDP tromi metódami. Cieľom bilancovania je zladiť údaje z výrobnjej, dôchodkovej a výdavkovej metódy výpočtu HDP. Výsledkom je úplne zladený a vybilancovaný súbor účtov s jedným odhadom HDP vo všetkých troch metódach.

939. Za každý sektor a subsektor sa zostaví úplný systém účtov. Účet produkcie a tvorby dôchodkov sa zostavuje aj odvetvovo (na úrovni kategórií NACE Rev.2, v prípade potreby aj na úrovni sekcií).

940. Rozpočtová identita a identita transakcií sa dosiahne horizontálnym a vertikálnym bilancovaním jednotlivých údajov. Pri bilancovaní je rozhodujúca kvalita a typ zdroja údajov v jednotlivých sektoroch. V danom sektore sa vychádza z priamych zdrojov údajov, z údajov zisťovaných v inom sektore, je možná aj kombinácia priameho zdroja a zdroja protistrany. Pri zostavovaní definitívnej verzie sektorových účtov sa vychádza z podkladov získaných z TDP. Údaje za sektor sa získavajú sumarizáciou zisťovaných údajov za subsektory. Údaje, ktoré nie sú k dispozícii, sú vymedzené bilančným procesom horizontálnym (identita transakcií) alebo vertikálnym (rozpočtová identita), alebo ich kombináciou. Pri procese bilancovania sú dôležité aj údaje, ktorých hodnota je považovaná za konečnú a nie sú predmetom bilancovania.

941. V prvom kroku bilancovania sa zabezpečuje identita transakcií. Overenie jednotlivých transakcií prebieha kontrolou protistrán. Je výhodou, že veľký počet transakcií je možné overiť z dvoch nezávislých zdrojov, zo strany použitia aj zo strany zdrojov. V rámci medzisektorových tokov (úroky, dividendy) sa zostavuje matica transakcií. Na overenie hodnôt sa využívajú časové rady sektorových účtov. Hodnoty ukazovateľov sa porovnávajú so štvrťročnými účtami. Využíva sa jedna z možností overenia presnosti údajov cez odvetvové štatistické zisťovania, ktoré nie sú hlavným zdrojom pre národné účty. Využívajú sa tiež informácie z asociácií, združení, komôr, výskumov verejnej mienky a i. V prípade nejasností sa oslovujú priamo jednotlivé spravodajské jednotky. Overenie sa robí s prihliadnutím na vývoj podielu rôznych ukazovateľov (napr. medzispotreba/hrubá produkcia, hrubá produkcia/počet zamestnancov, hrubá produkcia/pridaná hodnota) a vzájomného vzťahu ukazovateľov (napr. úroky, vklady, úvery).

942. Štatistické diskrepancie sa riešia úpravou údajov, ktoré sú najmenej dôveryhodné, spoľahlivé, presné (zmena stavu zásob, B2./B.3 ako reziduál,...) v rámci daného systému účtov. Napriek zdrojom údajov, ktoré sú stále kvalitnejšie (presnejšie vymedzenie spravodajských jednotiek, vyššia kvalita poskytovaných údajov, zvýšenie percenta návratnosti, zvýšenie počtu vyplnených ukazovateľov, úplnosť, súlad s metodikou, správne ocenenie, ...) vždy existuje nekonzistentnosť v rôznych metódach odhadu HDP, ktorá je spôsobená rôznymi zdrojmi údajov.

943. Bilančné práce sú zamerané na bilancovanie jednotlivých položiek nefinančných a finančných transakcií. Bilancovanie nefinančných transakcií prebieha v prvej etape bez prepojenia na bilancovanie finančných transakcií, z toho vyplývajú rozdiely v B.9. Čisté pôžičky poskytnuté/prijaté na úrovni sektorov a aj ekonomiky spolu.

Tabuľka č. 431 Čisté pôžičky poskytnuté/prijaté

v tis. €

Ročný účet 2010	Kód inštitucionálnych sektorov	Čisté pôžičky poskytnuté (+) / prijaté (-) z nefinančných účtov	Čisté pôžičky poskytnuté (+) / prijaté (-) z finančných účtov	Diskrepancia medzi B.9 z nefinančných a finančných účtov
Ekonomika SR	S.1	-2 130 317	-2 152 511	22 194
Nefinančné korporácie	S.11	709 997	753 063	-43 066
Finančné korporácie	S.12	965 555	977 267	-11 712
Verejná správa	S.13	-5 032 042	-5 051 353	19 311
Domácnosti	S.14	1 475 817	1 439 824	35 993
Neziskové inštitúcie slúžiace domácnostiam	S.15	-249 644	-271 312	21 668
Zahraničie	S.2	2 130 317	2 152 511	-22 194
Spolu	S.1 + S.2	0	0	0

944. Bilancovanie vykonávajú počas niekoľkých mesiacov pracovníci zostavujúci sektorové účty, TDP a ukazovatele v stálych cenách. Údaje priamo upravujú už počas procesu spracovania údajov zo zisťovaní a iných zdrojov údajov alebo počas zostavovania účtov.

945. Následným krokom bilancovania v rámci sektora, subsektora je dosiahnutie rozpočtovej identity (t.j. suma tokov v stĺpci zdroje sa rovná sume tokov v stĺpci použitie) dvoma odhadmi B.9 (bežné účty, finančné účty). Hľadá sa rovnosť medzi údajmi, ktoré sú odvodené z dvoch zdrojov. Proces bilancovania je postupný proces od prvého získania čiastočných podkladov až po získanie všetkých dostupných informácií, ktorý je zabezpečovaný vzájomnými internými a externými (MF SR, NBS,...) konzultáciami s cieľom získať zosúladený vybilancovaný systém. Zodpovednosť za konečné rozhodnutie o ukončení procesu bilancovania má generálny riaditeľ sekcie. Výsledkom bilancovania je aj odhalenie problémových oblastí, z ktorých vyplynie odstránenie príčin nesúladu v zbere údajov, alebo ich odhadu.

946. Položky ako FISIM, poistenie, netrhová produkcia centrálnych bánk vstupujú do TDP ako vybilancované. V prípade ak bilancovanie TDP ukáže nevyhnutnosť opätovného preverovania údajov prípadné dobilancovanie sa rieši v úzkej spolupráci medzi pracovníkmi zostavujúcich TDP a zodpovednými expertmi zo sektorových účtov.

947. V procese bilancovania sa patričná pozornosť venuje zohľadneniu úprav na zabezpečenie úplnosti pri všetkých troch metódach zostavenia HDP. K najvýznamnejším úpravám zaisťujúcim úplnosť zachytenia celej ekonomiky patria predovšetkým: odhady za jednotky, ktoré nemajú povinnosť registrovať sa, odhady za úmyselné skresľovanie vykazovaných výsledkov hospodárenia a pod. V kap. 7 v tabuľkách 435 a 440 je uvedený dopočet na úplnosť podľa metód odhadu HDP za jednotlivé položky a inštitucionálne sektory. Z uvedených tabuliek vyplýva, že nezaznamenaná ekonomická činnosť je zachytená v ukazovateľoch výrobnnej a výdavkovej metódy odhadu HDP. Podrobnejšie informácie sú za dopočty na úplnosť uvedené v kapitole 7.

948. Bilancovanie medzi jednotlivými komponentmi nie je možné vykonať bez predchádzajúcej diskusie so samotnými zostavovateľmi príslušných ukazovateľov, ktoré sú predmetom bilancovania.

949. V procese bilancovania po validácii a analýze údajov nemeníme zdrojové údaje pokiaľ nám sekcia podnikových štatistík na zmenu neuvedie dôvod. Ďalej nie je možné v bilančnom procese meniť čísla spracované resp. počítané a preberané z iných odborov a sekcii ako napr. údaje zo ZO týkajúce sa dovozu a vývozu tovarov, údajov FISIMU a tiež údajov PB NBS a dát MF SR (dane).

950. Definitívna verzia národných účtov je preverovaná bilancovaním komoditných tokov v tabuľkách dodávok a použitia. Zatiaľ sa nám nepodarilo zladiť bilančné práce tak, aby bezprostredne prispeli k spresneniu polo-definitívnej verzie národných účtov.

951. Konečné odhady HDP výrobnou a výdavkovou metódou sú nezávislé od predbežných odhadov makroekonomických ukazovateľov národných účtov a HDP, nakoľko prvý odhad ročných národných účtov v termíne $t+9$ mesiacov je zostavený kumuláciou informácií zo sumáru štvrťrokov a dostupných údajov z ročných štatistických zisťovaní a administratívnych zdrojov údajov a príslušných odhadov na zabezpečenie úplnosti. Polodefinitívna verzia ročného účtu sa už opiera o údaje z ročných štatistických zisťovaní a administratívnych zdrojov.

6.1.5 Použitie tabuliek dodávok a použitia v procese finalizácie ročných národných účtov

952. Tabuľky dodávok a použitia sú jedným z nástrojov pre potvrdenie bilancie ročných národných účtov. Pri ich zostavovaní sa vychádza zo sektorových účtov, ktoré nám tvoria rámec agregátov produkčnej, výdavkovej metódy a dôchodkovej metódy. Zostavujú sa raz ročne ako definitívne potvrdenie ročných účtov. Tabuľky sa konštruujú v termíne do $T+36$ mesiacov, kedy ich máme povinnosť podľa ESA Transmisijného programu zasielať do Eurostatu. Pre referenčný rok 2010 boli zostavené v roku 2013. Momentálne pracujeme na bilancii TDP za rok 2012. Mimo povinných termínov zasielania sa pripravuje revidovaný časový rad TDP podľa metodiky ESA 2010 za roky 2000-2011.

953. Po formálnej stránke majú tabuľky dodávok a použitia tvar matice. V stĺpcoch je použitá Odvetvová klasifikácia ekonomických činností SK NACE, ktorá vychádza z

medzinárodnej odvetvovej klasifikácie ekonomických činností SK NACE Rev.2. V riadkoch sú uvedené komodity, ktoré sú definované podľa Klasifikácie produkcie, ktorá vychádza z medzinárodného štandardu - CPA 2008. Pracovná verzia tabuliek sa zostavuje na úrovni 4-miestnej CPA zhruba na 500 komodít a na 2-miestnej úrovni SK NACE Rev.2. V súčasnosti sa pracuje na zavedení systému SNA-NT do procesu zostavovania a bilancie tabuliek dodávok a použitia. Tento systém umožňuje bilancovať tabuľky v základných cenách. Z kapacitných dôvodov sa systém nastavuje na bilancovanie tabuliek na úrovni 300 komodít čo predstavuje 3-miestnu úroveň CPA s rozčlenením na niektoré špecifické produkty na 4-miestnej úrovni. Publikuje sa verzia len na 2-miestnej úrovni CPA a 2-miestnej úrovni SK NACE Rev.2.

954. Tabuľky dodávok a použitia sa zostavujú podľa jednotlivých inštitucionálnych sektorov predovšetkým zo štatistických výkazov v kombinácii s administratívnymi zdrojmi, ich podrobný popis nájdete v kapitole 10 a priloženej tabuľke č. 432

Tabuľka č. 432 Zdroje informácií pre zostavenie TDP

Ukazovateľ	Štatistické zisťovanie	Administratívne zdroje	Poznámky
S11	Roč 1-01 Roč 2-01		V oboch štatistických výkazoch sú dostupné informácie o ukazovateľoch TDP podľa komodít a odvetví.
S12	PenP5-01 PoiP5-01	pozri kap.10	V oboch štatistických výkazoch sú dostupné informácie o ukazovateľoch TDP podľa komodít a odvetví.
S13	NSPO1-01 NSRO1-01 (údaje podľa komodít sa zisťujú raz za 3 roky)	pozri kap.10	V oboch štatistických výkazoch sú dostupné informácie o ukazovateľoch TDP podľa komodít a odvetví.
S14		Výkaz Úč FO1-01 Rodinné účty	Produkcيا sa umiestňuje na diagonálu v matici produkcie a medzispotreba sa komoditne člení podľa štruktúry zisťovanej v malých podnikoch Roč 2-01. Údaje o HTFK v tomto sektore sa získavajú z údajov účtovného výkazu Úč FO1-01 doplnené o informácie o individuálnej bytovej výstavbe.
S15	NSNO1-01 NSNO2-01	pozri kap.10	V oboch štatistických výkazoch sú dostupné informácie o ukazovateľoch TDP podľa komodít a odvetví.
S2	Komoditná štruktúra dovozu tovarov je založená na informáciách zo štatistiky zahraničného obchodu v cenách CIF a FOB.	Dovoz služieb sa získava z Platobných titulov PB NBS	

<p>Konečná spotreba domácností (KSD)</p>		<p>Rodinné účty</p>	<p>Pre zostavenie KSD sa používajú informácie o predajoch v maloobchode v COICOP klasifikácii, ktorá je transformovaná do CPA pomocou transformačných matíc samostatne ako KSD (domáci koncept), nákup rezidentských domácností v zahraničí, nákupov nerezidentov na území Slovenska a KSD(národný koncept).</p>

955. Tabuľka dodávok (matica produkcie a vektor dovozu) sa zostavuje v základných cenách, tabuľka použitia (matica medzispotreby, matica konečnej spotreby domácností, vektoru KS vlády a KS NZI, vektory tvorby fixného kapitálu a vývozu) sa zostavuje v kúpnych cenách. Bilancovanie prebieha v systéme SNA-NT, ktorý umožňuje selektívnu prácu s dátami a taktiež umožňuje súbežne počítať základné ceny aj ceny výrobcov. Tabuľky sa bilancujú v národnom koncepte tzn., že sú k vektoru dovozu, vývozu a matici KSD pripočítané nákupy rezidentov a odpočítané sú nákupy nerezidentov. Zostavujú sa v mernej jednotke tis. €.

Vstupy dát do systému SNA-NT

956. Na strane ponuky (**tabuľka dodávok**) sa jednotlivé vstupy dát prezentujú ako účty:

Účty produkcie (produkcia)

Do systému SNA-NT vstupujú jednotlivé matice produkcie (členenie produkty x odvetvia):

účet 23: produkcia trhových výrobcov (sektor S.11, S.12, S.14). Za uvedené sektory spolu sa pripravujú 3 matice, s rozlíšením kódu produktu na poslednom mieste:

- 1-pre produkciu pre seba, FISIM, resp. iné časti produkcie
- 2-pre aktívne zušľachtenie
- 0-produkcia bez predchádzajúcich dvoch matíc

účet 24: produkcia netrhopých výrobcov (ústredná štátna správa (S.1311) a fondy sociálneho zabezpečenia (S.1314))

účet 25: produkcia netrhopých výrobcov (miestna štátna správa (S.1313))

účet 26: produkcia netrhopých výrobcov (S.15).

Dovoz

účet 52: dovoz špecifikovaný podľa typu

52110 dovoz tovarov

52220 priamy nákup rezidentov v zahraničí

52230 dovoz služieb

957. Na strane použitia (**tabuľka použitia**) sa jednotlivé vstupy dát prezentujú ako účty:

Účty produkcie (medzispotreba)

Vstupujú jednotlivé matice medzispotreby (členenie produkty x odvetvia):

účet 23: medzispotreba trhových výrobcov (sektor S.11, S.12, S.14)

V jednotlivých komoditách sa vyčlení medzispotreba (v príslušnom kóde podľa čísla na poslednom mieste):

- 2-medzispotreba k aktívnemu zušľachteniu
- 0-medzispotreba bez aktívneho zušľachtenia

účet 24: medzispotreba netrhových výrobcov (ústredná štátna správa (S.1311) a fondy sociálneho zabezpečenia (S.1314)

účet 25: medzispotreba netrhových výrobcov (miestna štátna správa (S.1313)

účet 26: medzispotreba netrhových výrobcov (S.15)

Konečné použitie produktov

účet 51: vývoz, špecifikovaný podľa typu

51110 vývoz tovarov s rozlíšením kódu produktu na poslednom mieste:

- 2-pre aktívne zušľachtenie (vývoz tovaru po aktívnom zušľachtení)
- 0-vývoz tovaru bez aktívneho zušľachťovacieho styku

51220 priamy nákup nerezidentov v SR

51230 vývoz služieb

Účet 6: výdavky na konečnú spotrebu, členené podľa účelu (COICOP)

účet 61: konečná spotreba domácností

958. **Konečná spotreba domácností** vstupuje do systému v podobe matice, riadky sú členené podľa produktov, stĺpce podľa klasifikácie COICOP. Jednotlivé položky v matici sú vyjadrené v domácom koncepte (t.j. neobsahujú spotrebu rezidentov v zahraničí a zahrnujú spotrebu nerezidentov v SR). Aby sa získal výsledný vektor KSD v národnom koncepte, pripočíta sa ku KSD v domácom koncepte vektor, ktorý obsahuje bilanciu nákupov rezidentov a nerezidentov. Tento stĺpec sa pridáva k matici vstupov ako posledný stĺpec za COICOP. Aby sa z matice KSD mohla počítať DPH a obchodné rozpätia, vstupná matica pre KSD sa upravuje nasledovne:

- **matica produkcie pre seba** (produkty na šiestom mieste označené „1“): matica obsahuje produkciu pre seba, ktorá sa nachádza v KSD (poľnohospodárska produkcia, imputované nájomné), v členení podľa COICOP.
- **matica spotreby nerezidentov v SR** (produkty na šiestom mieste označené „3“): matica obsahuje nákupy nerezidentov na území SR, v členení produkty x COICOP.

Matica KSD (produkty na šiestom mieste označené „0“): prvky matice v členení podľa produktov a COICOP sú očistené o produkciu pre seba a o spotrebu nerezidentov (a neobsahujú spotrebu rezidentov). Ako posledný stĺpec sa zadá spotreba rezidentov v zahraničí. Výsledný súčtový vektor cez všetky stĺpce bude potom vyjadrovať KSD v národnom koncepte.

959. **Tvorba hrubého kapitálu** vstupuje do systému formou matice; riadky sú členené podľa produktov, stĺpce podľa klasifikácií SK NACE a CPA.

Účty 82-86: tvorba fixného kapitálu, členená podľa odvetví a sektorov.

účet 83: THFK za trhových výrobcov (sektor S.11, S.12, S.14). Za uvedené sektory spolu sa pripraví 2 matice, s rozlíšením kódu produktu na poslednom mieste:

- THFK pre vlastné konečné použitie,
- THFK bez predchádzajúcej matice

účet 84: THFK netrhových výrobcov (centrálna vláda (S.1311) a fondy sociálneho zabezpečenia (S.1314)

účet 85: THFK netrhových výrobcov (miestna vláda (S.1313)

účet 86: THFK netrhových výrobcov (S.15)

účet 87: zmeny stavu zásob a reziduál

960. Pre toky produktov v rozličných hodnotových (cenových) triedach sa používajú sú tieto typy účtov:

- účet typu 10: základné ceny (13V-(12V+11V))
- účet typu 11: dane na produkty platené výrobcami
- účet typu 12: subvencie na produkty (vyplatené výrobcom)
- účet typu 13: ceny výrobcov

Matice technických účtov

961. Technické účty slúžia k prepočtu tabuliek použitia do základných cien. Medzi ne patrí matica neodpočítateľnej DPH, matica daní z produktov z domácej produkcie a z dovozu, matica subvencií na produkty, matica obchodného a dopravného rozpätia.

DPH

962. Teoretická DPH sa v systéme SNA-NT počíta kombináciou zadávania sadziieb DPH pre vybrané komodity a zadávaním konkrétneho použitia, ktoré podľa metodiky do výpočtu neodpočítateľnej DPH patrí. Ako výsledok, ku ktorému sa snažíme odhadom zo strany použitia priblížiť, je údaj o zaplatenej DPH v danom roku zo štátneho záverečného účtu.

Matica daní z produktov

963. Do systému SNA-NT vstupuje na strane zdrojov vektor daní z produktov v členení podľa produktov na základe údajov zo štátneho záverečného účtu. Na strane použitia sa zadáva kombinácia produktov a používateľov určujúca objemy, z ktorých má byť zaplatená daň resp. znížená daň.

Subvencie na produkty

964. Vektor subvencií na produkty vychádza na strane zdrojov z údajov zo štátneho záverečného účtu o vyplatených dotáciách podľa komodít. Do systému SNA-NT sa zadáva kombinácia produktov a používateľov, ktoré určujú produkty, na ktoré boli vyplatené subvencie, aby sme získali matice subvencií podľa typov použitia.

Obchodné a dopravné rozpätie

965. Pre odhad matíc obchodných a dopravných rozpätí na strane použitia sa najskôr vyčíslia priemerné sadzby pre konkrétne produkty. Tieto sa získajú z údajov zo strany ponuky (z produkcie odvetví zaoberajúcich sa obchodnou činnosťou). Objem dopravného rozpätia (za rôzne typy dopravy) sa odhaduje zo strany ponuky (ako % z objemu dopravných nákladných služieb, t.j. pozemnej dopravy, leteckej a vodnej). Na strane použitia sa objem dopravného rozpätia pre daný produkt rozhodí podľa objemu prepravovaných tovarov.

Princípy bilancovania

966. Na základe uvedeného popisu vstupov je zrejmé, že nultá verzia TDP pred bilancovaním je použitím softvéru SNA-NT významným spôsobom vyšpecifikovaná vzhľadom na svoje jednotlivé časti na obidvoch stranách tabuliek a výrazne zjednodušuje identifikáciu bilančných rozdielov. Súčasne umožňuje v každej etape bilancovania získať aktualizované odpočtové matice, a teda súčasne bilancovať

v základných a kúpnych cenách. Bilancuje sa trhovú časť všetkých vstupov s „0“ na konci.

967. Bilancovanie spočíva v zachovaní platnosti tzv. transakčnej identity, podľa ktorej sa vytvorené zdroje z tabuľky dodávok, musia rovnať ich použitiu vyjadrenému v tabuľke použitia. Bilancovanie sa uskutočňuje osobitne pre každú skupinu komodít (t.j. osobitne pre každý riadok tabuliek dodávok a použitia).

968. Bilancovanie prebieha v niekoľkých etapách. V podstate je to iteračný proces, ktorý sa opiera o manuálne bilancovanie aj o automatické bilancovanie.

969. Vychádza sa z rozdelenia ekonomiky na niekoľko komplexov, u ktorých sú vzájomné interakcie vo vnútri komplexov dôležitejšie ako interakcie medzi komplexmi. Ide o nasledovné komplexy:

- poľnohospodárstvo a rybárstvo, potravinársky priemysel, reštaurácie a konečná spotreba domácností (skupina potraviny a nápoje),
- suroviny (počet odvetví, ktoré ich vyrábajú, resp. v ktorých sa suroviny spotrebávajú, je pomerne malý),
- energia, voda a pohonné hmoty (používajú sa takmer vo všetkých odvetviach ekonomiky na medzispotrebu, resp. idú do konečnej spotreby domácností),
- špecifické spotrebné tovary ako napr. textil, odevy a obuv (v tabuľke dodávok ich vyrábajú špecializovaní výrobcovia, resp. sa dovážajú. Väčšina ide do konečnej spotreby domácností alebo na vývoz),
- lesníctvo, kameňolomy a pieskoviská, spracovanie dreva a nekovových minerálov: produkcia týchto odvetví sa spotrebáva hlavne v stavebníctve, v konečnej spotrebe domácností (individuálna bytová výstavba), resp. ide na vývoz,
- spracovanie kovov, strojárstvo, stavebníctvo, autoopravovne. V tomto komplexe sa vyrábajú špecifické komodity určené hlavne pre tvorbu hrubého fixného kapitálu (skupina stroje a dopravné zariadenia a výrobky a služby pre opravy), čiastočne aj pre konečnú spotrebu verejnej správy (štátne nákupy vojenskej techniky) a pre konečnú spotrebu domácností (predmety dlhodobej spotreby),
- chemický priemysel, umelé hmoty a konečná spotreba domácností,
- služby vrátane služieb štátnej správy a konečná spotreba domácností. (Niektoré typy služieb, napr. služby pre podnikateľov používa väčšina výrobných odvetví).

970. Automatické bilancovanie sa používa hlavne na vyčíslenie rozdielov medzi zdrojmi a ich použitím v riadkoch, v stĺpcoch zasa na vyčíslenie rozdielov medzi objemom produkcie a súčtom nákladov na ich výrobu vrátane zložiek pridanej hodnoty. Okrem toho sa automatické bilancovanie používa aj na tzv. "dobilancovanie" tabuliek dodávok a použitia, t.j. rozpustenie menších rozdielov v súčtových riadkoch a stĺpcoch matice do celej matice. Aplikuje sa výlučne na maticu medzispotreby trhových výrobcov. Na tento účel sa najčastejšie používajú matematické metódy, predovšetkým metóda RAS. Aplikuje sa v iteráciách, a to najskôr v riadkoch, potom v stĺpcoch. Oba typy úprav sa uskutočňujú prostredníctvom korekčných koeficientov, ktoré sú odvodené z relácií medzi prvkami zadaných súčtových vektorov matice a zodpovedajúcimi prvkami súčtových vektorov

v upravovanej matici, pričom vektory korekčných koeficientov sa menia od iterácie k iterácii.

Postup bilancie

- **Bilancovanie v riadkoch:** porovnaním riadkových súčtov z tabuľky dodávok s riadkovými súčtami z tabuľky použitia, sa osobitne za každú skupinu komodít (za každý riadok) vyčíslia rozdiely medzi celkovou ponukou príslušnej komodity a jej použitím.
 - 1) V prípade existencie veľkého počtu menších, kladných aj záporných rozdielov sa rieši problém v rámci daného komplexu vzájomnou kompenzáciou kladných a záporných hodnôt. V tabuľke dodávok sa preveruje komoditná dezagregácia produkcie, resp. dovozu, v tabuľke použitia rozdelenie zdrojov do odvetví medzispotreby, konečnej spotreby, tvorby hrubého fixného kapitálu, do zásob a pod.
 - 2) V prípade existencie väčších rozdielov sa preverujú prvotné zdroje údajov, resp. správnosť zostavenia tabuliek dodávok a použitia. Vzhľadom na použitú údajovú základňu sa v prvom rade odstraňujú tzv. slabé miesta, pričom informácie, ktoré považujeme za správne, sa zachovávajú.
- **Bilancovanie v stĺpcoch:** V nadväznosti na bilancovanie a úpravy uskutočnené v riadkoch sa bilancujú a upravujú stĺpce matice dodávok a použitia, t.j. produkcia odvetví v základných cenách sa porovnáva so súčtom medzispotreby a pridanej hodnoty v zodpovedajúcich stĺpcoch matice použitia (so súčtom I. a III. kvadrantu).

971. V procese bilancovania sa porovnávajú absolútne objemy ukazovateľov za bežné a predchádzajúce obdobia (časový rad ukazovateľov 2009-2012). Pokiaľ tempá rastu vykazujú výrazné zmeny, ktoré nevieme ekonomicky zdôvodniť, je potrebné ukazovateľ s extrémnym vývojom upraviť.

972. Pri **úpravách v riadkoch** sa porovnávajú percentuálne podiely jednotlivých smerov použitia na celkových zdrojoch, resp. na celkovej produkcii v bežnom a predchádzajúcom období (distribučné koeficienty). V prípade výrazných nevysvetliteľných rozdielov je potrebné upraviť príslušný ukazovateľ.

973. Pri **úpravách v stĺpcoch** sa porovnávajú percentuálne podiely medzispotreby a zložiek pridanej hodnoty (vrátane ostatných čistých daní na produkciu) na produkcii vytvorenej v danom odvetví v bežnom období so zodpovedajúcimi podielmi z predchádzajúcich období (2009-2012 koeficienty priamej náročnosti označované aj ako technické, resp. IO koeficienty). V prípade väčších nevysvetliteľných rozdielov je potrebné upraviť ukazovateľ s extrémnou hodnotou

974. V tabuľkách dodávok a použitia za rok 2010 sme pre niektoré vybrané produkty museli upravovať štruktúru použitia, t.j. menil sa podiel produktu z dovozu, ktorý vchádzal do medzispotreby, pre konečnú spotrebu, pre THFK, resp. do zásob (využili sa pritom informácie za sektor S.11 z veľkých podnikov o dovoze produktov pre medzispotrebu). Taktiež sme v rámci bilančných úprav riešili objem dovozu niektorých produktov, ktorý bol vyšší, ako objem daného produktu na strane použitia (napr. dovoz CPA 26 (Počítače, elektronické a optické zariadenia), CPA 14 (odevy) a CPA 15 (Usne a výrobky z usní), CPA 27 (Elektrické stroje a prístroje) a iné.

V takýchto prípadoch sa časť objemu dovezených produktov zahrnula do stĺpca reexport, ktorý predstavuje dovoz produktov, ktoré smerujú na vývoz.

975. Každoročne sa upravuje matica medzispotreby v riadku CPA 06 (Ropa a zemný plyn), kde objem vykazovanej surovej ropy a zemného plynu vo všetkých odvetviach okrem stĺpca NACE 06 sa je potrebné v rámci bilancie presunúť na riadok komodity CPA 19 (Koks a rafinárske ropné produkty).

976. Podobné úpravy vykonávame aj v komodite budovy a výstavba budov (CPA 41), kde v matici medzispotreby objem vykázaný v uvedenom riadku CPA 41 v rámci bilancie je v presunutý na riadky CPA 42 (Stavby a práce na stavbe inžinierskych stavieb) a CPA 43 (Špecializované stavebné práce).

977. V matici produkcie sa predaje áut a predaj súčastok na opravu áut z riadkov CPA 46 (Veľkoobchod okrem motorových vozidiel a motocyklov) a CPA 47 (Maloobchod, okrem motorových vozidiel a motocyklov) presúvajú na riadky CPA 45 (Veľkoobchod a maloobchod a služby v oblasti opravy motorových vozidiel a motocyklov), kde majú byť vykázané.

978. Všetky bilančné úpravy sa zaznamenávajú v bilančných protokoloch, kde je uvedená pôvodná hodnota ukazovateľa, navrhnutá bilančná zmena a nová hodnota ukazovateľa po bilancii podľa dátumov.

979. Výsledkom procesu bilancovania je **plne vybilancovaný systém**, ktorý obsahuje:

- vybilancovanú tabuľku dodávok v základných cenách aj v cenách odberateľov,
- vybilancovanú tabuľku použitia v základných cenách a v cenách odberateľov,
- matice daní a subvencií na produkty,
- matice pre obchodné rozpätie a pre dopravné rozpätie.

6.2 Ostatné metódy použité na overenie HDP

980. Tieto postupy zabezpečujúce overenie HDP sú vlastne využité priamo pri uskutočňovaní bilancovania, pri overení údajov jednotlivých ukazovateľov:

- porovnávanie údajov získaných z ročných štatistických výkazov s údajmi zo štatistických výkazov potrebných pre zostavenie štvrťročných účtov vybraných ukazovateľov výrobnéj a výdavkovej metódy (produkcia, medzispotreba, THFK, mzdy ai),
- overenie cez vývoj stálych cien,
- porovnanie s údajmi o zamestnanosti,
- hodnotenie význačných zmien, udalostí vyskytujúcich sa počas roka v ekonomike a ich dopadu,
- porovnanie s údajmi zahraničného obchodu,
- kontroly pomocou produktivity práce a iných relatívnych ukazovateľov: podiel ich hodnôt v jednotlivých komoditách alebo stĺpcoch,
- významným nástrojom overenia odhadu ukazovateľov výrobnéj a výdavkovej metódy HDP a zamestnanosti je pracovná skupina pre rýchly odhad HDP, ktorú vytvorila naša sekcia v spolupráci s inštitúciami MF SR, NBS, Rada pre

rozpočtovú zodpovednosť a pracovisko Infostat, ktorý prichádzajú s vlastnými nezávislými odhadmi HDP s cieľom vzájomnej diskusie.

A decorative graphic consisting of three blue circles of varying sizes and two thin blue lines. One line starts from the top left and goes towards the top-right circle. The other line starts from the top right and goes towards the bottom-right circle. The circles are positioned in the upper and lower right areas of the page.

Kapitola 7

Prehľad úprav na zabezpečenie úplnosti

Všeobecný prístup k úplnosti, úpravy na zabezpečenie úplnosti vo výrobnnej, výdavkovej a dôchodkovej metóde

KAPITOLA 7 PREHĽAD ÚPRAV NA ZABEZPEČENIE ÚPLNOSTI

7.0 Úvod

7.0.1 Geografické pokrytie

981. Národné účty v Slovenskej republike geograficky pokrývajú celé územie SR, vrátane teritoriálnych enkláv a ďalších priestorov v zmysle § 2.05-2.07 metodiky ESA2010.

7.0.2 Všeobecný prístup k úplnosti

982. V rámci zostavovania ročných sektorových účtov sa uskutočňujú aj úpravy z titulu ich úplnosti. Úpravy sa týkajú ukazovateľov všetkých troch metód výpočtu odhadu HDP. V sektore finančných korporácií, sektore verejnej správy a sektore neziskových inštitúcií slúžiacich domácnostiam sa úpravy na úplnosť nevykonávajú.

983. Jednotlivé typy úprav na zabezpečenie úplnosti národných účtov podľa jednotlivých inštitucionálnych sektorov a metód odhadu HDP sú uvedené v tab.:

Tabuľka č. 433 Úpravy na úplnosť podľa sektorov a metód odhadu HDP

Metóda HDP	Sektor	N1	N2	N3	N4	N5	N6	N7
Výrobná	S.11						X	X
	S.12							
	S.13							
	S.14	X	X	X		X	X	X
	S.15							
Dôchodková	S.11						X	X
	S.12							
	S.13							
	S.14						X	X
	S.15							
Výdavková	S.11							
	S.12							
	S.13							
	S.14		X	X				X
	S.15							
	S.2		X					X

984. Skrytá (nevidovaná/nezaznamenaná ekonomika, ďalej len NOE) sa definuje ako „súhrn aktivít, produkujúcich výroby a služby, ktoré nie sú zachytené oficiálnym spôsobom evidencie (akým je napr. štatistika, daňový systém, účtovníctvo atď.). Dôvody, pre ktoré niektoré ekonomické aktivity ostávajú nezaevidované, môžu byť ekonomického alebo štatistického charakteru. Najvýznamnejšie sú ekonomické dôvody, napríklad vyhýbanie sa plateniu daní z príjmov, daní z pridanej hodnoty, príspevkov sociálneho poistenia. Štatistické dôvody sú napríklad neodovzdanie štatistických výkazov, nepokrytie všetkých ekonomických jednotiek v štatistickom zisťovaní, aktuálnosť registra a pod. Skrytá ekonomika tak spôsobuje, že časť produkcie nie je priamo zachytená v národných účtoch, čo následne vplýva na hodnotu a vývojový trend HDP.

985. Podľa metodiky ESA 2010 a odporúčaní Eurostatu sa NOE klasifikuje do siedmich typov. Nižšie je uvedený stručný popis jednotlivých typov tak, ako ich evidujeme v podmienkach SR.

N1 úmyselne nezaregistrované jednotky

986. Expertný výpočet sa opiera o výsledky prieskumov uskutočnených inštitútom verejnej mienky na Slovensku (do roku 2007). Prieskumy boli zamerané na výdavky za služby, ako doučovanie, opatera, osobné služby, rôzne opravy a nákupu tovaru bez obdržania potvrdenky. Od roku 2007 robíme odhady na základe predchádzajúcich výsledkov v súlade s trendmi z prieskumu vykonanom v rodinných účtoch.

N2 úmyselne neregistrované jednotky (nelegálna produkcia)

987. Nelegálna produkcia v sebe obsahuje výrobu a distribúciu drog, prostitúciu a pašovanie. Odhad pašovania vychádza z údajov o priemernej ročnej spotrebe alkoholu a tabakových výrobkov, údajoch Colnej správy a informáciách z médií. Východiskom pre odhad drog sú údaje o počte užívateľov drog v SR. Pre tieto účely sa využívajú informácie o rozšírenosti nelegálnych drog v SR, informácie o počte liečených osôb. Využitie sú aj prieskumy verejnej mienky, informácie z Národnej protidrogovej jednotky a Centra pre liečbu drogovej závislosti. Odhad prostitúcie sa vykonáva na základe počtu osôb vykonávajúcich túto činnosť a priemerných cien za poskytnuté služby. Informácie sa čerpajú z verejne dostupných zdrojov, internetových stránok príslušných organizácií zaoberajúcich sa odhaľovaním obchodovania s ľuďmi, Národnej správy o prostitúcii v SR a tlačových správ.

N3 jednotky bez povinnosti registrovať sa

988. Údaje o poľnohospodárskej produkcii domácností pre vlastnú spotrebu sa opierajú o štatistické údaje o poľnohospodárstve a prieskum rodinných účtov, kde sa priamo sleduje produkcia pre vlastné konečné použitie. Hlavným zdrojom dát pre odhad produkcie lesných plodov pre vlastnú potrebu sú informácie z Lesníckeho výskumného ústavu (pozri kap. 3.2). Odhad produkcie vo vlastnej réžii domácností pri stavbe domov, chát a garáží vychádza zo štatistických zisťovaní, informácií z realitných kancelárií atď.

N4 registrované jednotky nepokryté štatistickým zisťovaním

989. Úpravy za jednotky nezahrňované do štatistických zisťovaní, z pohľadu aktualizácie štatistického registra nevykonávame. Register organizácií je priebežne aktualizovaný a porovnávaný s ostatnými dostupnými registrami (Sociálnej poisťovne, DataCentra, atď.).

N5 Registrované jednotky nepodliehajúce štatistickému zisťovaniu

990. Pod túto položku sa zaraďujú odhady produkcie, medzispotreby a pridanej hodnoty za fyzické osoby, ktoré nie sú registrované v obchodnom registri a za ktoré neboli zisťované údaje o ich hospodárení štatistickým zisťovaním.

N6 Úmyselné skresľovanie vykazovaných výsledkov hospodárenia

991. Pre odhad N6 v S.11 sa využívajú informácie zo štatistického výkazníctva a účtovných výkazov overených audítormi. Výpočet údajov pre S.14 vychádza z porovnania údajov získaných z výberového štatistického zisťovania pre podnikateľov a údajov z účtovných príloh daňových priznaní.

N7 Ostatné štatistické neúplnosti

992. Zahŕňajú prepitné a odhady dreva na pni. Odhad prepitného sa vykonáva na základe údajov prieskumu verejnej mienky (2007), odhad prírastku dreva na pni sa preberá z podkladov Lesníckeho výskumného ústavu.

993. Sumárny prehľad jednotlivých úprav na zabezpečenie úplnosti podľa typov N1-N7 v roku 2010 je uvedený v tab 434.

Tabuľka č. 434 Sumárny prehľad

v tis.. €

Typ úpravy	N1	N2	N3	N4	N5	N6	N7	Spolu
Spolu	1 134 055	294 142	1 172 594	0	600 105	7 158 950	73 533	10 433 379
% HDP	1,7	0,4	1,7	0	0,9	10,6	0,1	15,5

7.1 Úpravy na zabezpečenie úplnosti vo výrobnnej metóde

994. Výrobná metóda odhadu HDP z pohľadu zdrojov a tiež z hľadiska odhadu úplnosti patrí k prepracovaným metódam v národných účtoch SR. Dopočet na úplnosť sa vykonáva v sektore nefinančných korporácií a sektore domácností.

7.1.1 Identifikácia typov úplnosti vo výrobnnej metóde**N1 úmyselne nezaregistrované jednotky**

995. V **sektore domácností** sa odhady sa uskutočňujú v na základe zistených priemerných výdavkov na nákup tovarov a služieb bez potvrdenky. Nákup bez potvrdenky zahrnuje trhové činnosti domácností s malým podielom produkcie na trhu. Odhady sa opierajú o výsledky prieskumu verejnej mienky z roku 2007, ktoré sa ďalej extrapolujú na základe informácií z rodinných účtov o výdavkoch na nákupy domácností. Ide o tieto výdavky:

- výdavky na stavebné práce pri rekonštrukcii bytov, domov, chát,
- výdavky na služby remeselníkov, na dopravné služby, osobné služby ako sú kaderníctva, kozmetika, opatera, doučovanie a pod.,
- výdavky na nákup poľnohospodárskych produktov na trhoch,
- výdavky na nákup ostatného tovaru na trhoch,
- výdavky na nájomné platené súkromným osobám (bez potvrdenky),
- výdavky na nájomné za garáž platené súkromným osobám (bez potvrdenky)

N2 úmyselne neregistrované jednotky (nelegálna produkcia)

996. Podrobný popis výpočtu objemu drog, prostitúcie a pašovania zachyteného vo výrobnnej metóde v produkcii a medzispotrebe (okrem prostitúcie) **sektora domácností** je podrobne popísaný v časti 7.1.3.

N3 jednotky bez povinnosti registrovať sa

997. Objem poľnohospodárskej produkcie domácností pre vlastnú spotrebu sa zakladá na dvoch odhadoch. Bližší popis je uvedený v kap. 3.2.

998. Odhad produkcie lesných plodov pre vlastné použitie sa robí kvantitatívno-cenovou metódou. Pre kvalifikovaný odhad slúžia informácie o cenách lesných plodov prvotných nákupcov zistené od predajcov lesných plodov na trhu a ďalšie

informácie z Lesníckeho výskumného ústavu. Podklad z Lesníckeho výskumného ústavu obsahuje údaje o efektívnej produkcii najdôležitejších lesných plodov v lesoch SR vo váhových a hodnotových jednotkách. Ide v podstate o veličiny potenciálnej produkcie znížené o časť produkcie, ktorú nemožno zberať v dôsledku extrémnych polohových podmienok, legislatívnych zákazov, ďalej o produkciu, ktorú skonzumuje alebo zničí zver, vtáctvo atď. ako aj údaje o skutočnom množstve lesných plodov, ktoré sa získali zberom a použili sa pre vlastnú potrebu obyvateľov SR (zberačov a ich blízkych a známych). Údaje sú kombináciou doterajších exaktných zisťovaní a kvalifikovaných odhadov.

999. Odhad produkcie vo vlastnej réžii v sektore domácností za bytovú výstavbu, chaty, garáže a záhradné chatky sa vykonáva výpočtom rozdielu medzi celkovou THFK a THFK vykonanou veľkými firmami, malými firmami a živnostníkmi. Bližší popis je uvedený v kap.5.10.

N5 Registrované jednotky nepodliehajúce štatistickému zisťovaniu

1000. Odhad **v sektore domácností** sa vykonáva porovnaním údajov zistených vo výberovom štatistickom zisťovaní za podnikateľov nezapísaných v obchodnom registri (priemerné údaje) a údajov z účtovných príloh daňových priznaní.

N6 Úmyselne skresľovanie vykazovaných výsledkov hospodárenia

1001. V **sektore nefinančných korporácií** odhad tvorí podhodnotená produkcia (+ 382 108 tis. €) a nadhodnotená medzispotreba v hodnote (- 208 322 tis. €). Spravodajské jednotky pri vyplňovaní štatistických formulárov zámerne podhodnocujú svoje tržby a nadhodnocujú náklady (z dôvodov platenia nižších daní a pod.). O výške takto podhodnotenej produkcie a nadhodnotenej medzispotreby nie sú k dispozícii exaktné údaje.

1002. Overenie správnosti vykázaných údajov a následný dopočet za podhodnotenie/nadhodnotenie sa vykonáva porovnaním informácií z ročného a štvrťročného štatistického zisťovania pre malé podniky do 20 zamestnancov a pre veľké podniky nad 20 zamestnancov aj z účtovných výkazov overených auditom.

1003. V **sektore domácností S.14** sa predpokladá, že podhodnotenie produkcie a nadhodnotenie medzispotreby sa môže s rôznou intenzitou vyskytovať vo všetkých odvetviach. Pri zostavovaní produkcie a medzispotreby za sektor domácností v skupine podnikateľov nezapísaných v obchodnom registri sa predpokladá zámerné podhodnotenie produkcie a nadhodnotenie medzispotreby z dôvodu zníženia daňového základu a platenia odvodov do sociálneho a zdravotného poistenia. Odhad sa vykonáva na základe údajov zistených vo výberovom štatistickom zisťovaní za podnikateľov nezapísaných v obchodnom registri a údajov z účtovných príloh daňových priznaní, na základe vývoja časových radov, podielu medzispotreby na produkcii.

N7 ostatné štatistické neúplnosti

1004. V **sektore nefinančných korporácií** odhad zahrnuje prepitné v službách (14 043 tis. €) a odhad hodnoty dreva na pni (33 400 tis. €). Pri odhade prepitného sa informácie z prieskumu verejnej mienky 2007 extrapolujú na základe výšky tržieb z poskytovaných služieb, napríklad reštaurácií, hotelov, kaderníctiev, kozmetiky a podobne. Ukazovateľ „Prírastok dreva na pni“ pozostáva z rozdielu hodnoty

„celkového bežného prírastku“ a „skutočnej ťažby dreva“. „Celkový bežný prírastok“ je prírastok dreva na pni v tis. m³ a „skutočná ťažba dreva“ je objem dreva na pni v tis. m³, ktorý sa vyrúbal pre účely predaja, vrátane strát na dreve pri ťažbových technológiách.

1005. Pri **odhade prepitného** sa informácie z prieskumu verejnej mienky (2007) extrapolujú na základe výšky tržieb z poskytovaných služieb, napríklad reštaurácií, hotelov, kaderníctiev, kozmetiky a podobne. Prieskumy ukázali, že frekvencia poskytovania prepitného sa veľmi nemení. V produkcii sa zaznamená hodnota do odvetví 55, 56 a 96, a to v nefinančnom sektore a v sektore domácností. Rozdelenie hodnoty prepitného sa robí na základe objemu produkcie sektorov v týchto odvetviach:

- V sektore S.11 = 35%, z toho odvetvie 55 = 18%, odvetvie 56 = 57%, odvetvie 96 = 25%.
- V sektore S.14 = 65%, z toho odvetvie 55 = 18%, odvetvie 56 = 57%, odvetvie 96 = 25%.

7.1.2 Úpravy podľa typov úplnosti pri výrobnnej metóde

1006. Úpravy podľa typov úplnosti pri výrobnnej metóde v relevantných inštitucionálnych sektoroch sú uvedené v tab. 435. Celkový dopočet na úplnosť predstavoval v roku 2010 15,5% HDP. Najväčší podiel 10,6% HDP tvoril dopočet za N6 (Úmyselne skresľovanie vykazovaných výsledkov hospodárenia) a to najmä v sekciiach F - Stavebníctvo a C - Priemyselná výroba.

Tabuľka č. 435

v tis. €

	N1	N2	N3	N4	N5	N6	N7	Spolu
S.11	0	0	0	0	0	590 430	47 443	637 873
S.14	1 134 055	294 142	1 172 594	0	600 105	6 568 520	26 090	9 795 506
Spolu	1 134 055	294 142	1 172 594	0	600 105	7 158 950	73 533	10 433 379
% z HDP	1,7	0,4	1,7	0	0,9	10,6	0,1	15,5

Úpravy na zabezpečenie úplnosti podľa jednotlivých typov v produkčnej metóde sú uvedené v tabuľke 436. Z odvetvového pohľadu NACE Rev.2 výrobný sektor (sekcie A-F) predstavoval na celkovej pridanej hodnote 53,4% podiel z celkového dopočtu na zabezpečenie úplnosti, pričom najvýznamnejší percentuálne zastúpenie mali sekcie F - Stavebníctvo 25,7% a C - Priemyselná výroba 15,6%. Služby (sekcie G-U) sa podieľali na úpravách celkovej pridanej hodnoty na zabezpečenie úplnosti 46,6 %. Najvýznamnejší podiel z oblasti služieb predstavuje sekcia G (Veľkoobchod a maloobchod, oprava motorových vozidiel a motocyklov) 18,4%.

Tabuľka č. 436

v tis. €

SK NACE	N1	N2	N3	N4	N5	N6	N7	Spolu
Spolu	Produkcia	1 134 055	410 306	1 965 913	-	821 843	5 464 249	9 869 899
	Medzis potreba	-	116 164	793 319	-	221 738	-1 694 701	-563 480
	Pridaná hodnota	1 134 055	294 142	1 172 594	-	600 105	7 158 950	10 433 379
A	Produkcia	143 101	-	717 112	-	50 295	306 835	1 250 743
	Medzis potreba	-	-	168 919	-	16 758	-118 296	67 381
	Pridaná hodnota	143 101	-	548 193	-	33 537	425 131	1 183 362
B	Produkcia	-	-	-	-	3 045	-	3 045

	Medzispotreba	-	-	-	-	-	-623	-	-623
	Pridaná hodnota	-	-	-	-	-	3 668	-	3 668
C	Produkcja	31 124	263 025	-	-	129 726	1 020 985	-	1 444 860
	Medzispotreba	-	112 968	-	-	38 391	-333 964	-	-182 605
	Pridaná hodnota	31 124	150 057	-	-	91 335	1 354 949	-	1 627 465
D	Produkcja	-	-	-	-	-	40 061	-	40 061
	Medzispotreba	-	-	-	-	-	-3 429	-	-3 429
	Pridaná hodnota	-	-	-	-	-	43 490	-	43 490
E	Produkcja	-	-	-	-	215	18 439	-	18 654
	Medzispotreba	-	-	-	-	59	-5 490	-	-5 431
	Pridaná hodnota	-	-	-	-	156	23 929	-	24 085
F	Produkcja	400 636	0	1 248 801	0	151 805	1 153 265	-	2 954 507
	Medzispotreba	-	0	624 400	0	42 827	-398 337	-	268 890
	Pridaná hodnota	400 636	0	624 401	0	108 978	1 551 602	-	2 685 617
G	Produkcja	162 213	26 620	0	0	162 496	1 271 546	-	1 622 875
	Medzispotreba	-	3 196	0	0	46 438	-349 799	-	-300 165
	Pridaná hodnota	162 213	23 424	0	0	116 058	1 621 345	-	1 923 040
H	Produkcja	21 828	-	-	-	109 623	506 056	-	637 507
	Medzispotreba	-	-	-	-	29 047	-168 731	-	-139 684
	Pridaná hodnota	21 828	-	-	-	80 576	674 787	-	777 191
I	Produkcja	41 744	-	-	-	32 963	175 622	32 701	283 030
	Medzispotreba	-	-	-	-	8 321	-49 723	0	-41 402
	Pridaná hodnota	41 744	-	-	-	24 642	225 345	32 701	324 432
J	Produkcja	4 232	-	-	-	21 329	94 979	-	120 540
	Medzispotreba	-	-	-	-	4 144	-28 101	-	-23 957
	Pridaná hodnota	4 232	-	-	-	17 185	123 080	-	144 497
K	Produkcja	-	-	-	-	-	-	-	-
	Medzispotreba	-	-	-	-	-	-	-	-
	Pridaná hodnota	-	-	-	-	-	-	-	-
L	Produkcja	173 245	-	-	-	10 159	40 785	-	224 189
	Medzispotreba	-	-	-	-	1 743	-18 897	-	-17 154
	Pridaná hodnota	173 245	-	-	-	8 416	59 682	-	241 343
M	Produkcja	6 849	-	-	-	83 080	436 505	-	526 434
	Medzispotreba	-	-	-	-	17 504	-111 012	-	-93 508
	Pridaná hodnota	6 849	-	-	-	65 576	547 517	-	619 942
N	Produkcja	-	-	-	-	13 861	124 952	-	138 813
	Medzispotreba	-	-	-	-	3 392	-41 217	-	-37 825
	Pridaná hodnota	-	-	-	-	10 469	166 169	-	176 638
O	Produkcja	-	-	-	-	-	-	-	-
	Medzispotreba	-	-	-	-	-	-	-	-
	Pridaná hodnota	-	-	-	-	-	-	-	-
P	Produkcja	34 661	-	-	-	5 806	27 564	-	68 031
	Medzispotreba	-	-	-	-	1 732	-7 604	-	-5 872
	Pridaná hodnota	34 661	-	-	-	4 074	35 168	-	73 903
Q	Produkcja	22 243	-	-	-	31 005	137 687	-	190 935
	Medzispotreba	-	-	-	-	6 391	-28 008	-	-21 617
	Pridaná hodnota	22 243	-	-	-	24 614	165 695	-	212 552
R	Produkcja	-	-	-	-	6 203	31 150	-	37 353
	Medzispotreba	-	-	-	-	1 447	-9 407	-	-7 960
	Pridaná hodnota	-	-	-	-	4 756	40 557	-	45 313
S	Produkcja	92 179	120 661	-	-	13 277	74 773	7 432	308 322
	Medzispotreba	-	-	-	-	3 544	-22 063	0	-18 519
	Pridaná hodnota	92 179	120 661	-	-	9 733	96 836	7 432	326 841
T	Produkcja	-	-	-	-	-	-	-	-
	Medzispotreba	-	-	-	-	-	-	-	-
	Pridaná hodnota	-	-	-	-	-	-	-	-

7.1.3 Metódy úplnosti

7.1.3.1 Metóda zamestnanosti

1007. Celková zamestnanosť podľa metodiky národných účtov ESA 2010 sa zostavuje metódou bilancovania „ponuky“ pracovných síl s „dopytom“ po pracovných silách. Ponuku pracovných síl predstavujú údaje získané výberovým zisťovaním pracovných síl v domácnostiach (VZPS), ktoré sa upravujú vzhľadom na pokrytie a na domáci koncept ESA 2010. Dopyt po pracovných silách predstavujú údaje zo štatistických podnikových zisťovaní, ktoré sú už vyjadrené v domácom koncepte. Kombinujú sa s administratívnymi zdrojmi a expertnými odhadmi. Medzi hlavné zdroje údajov pre zostavenie ukazovateľa zamestnanosti patria:

1008. **Výberové zisťovanie pracovných síl (VZPS)** - je priebežným monitorovaním pracovných síl na základe priameho zisťovania vo vybraných domácnostiach. Je plne harmonizované s príslušnými právnymi predpismi Európskej únie, najmä s Nariadením rady (ES) č. 577/98 o organizácii výberového zisťovania pracovných síl v Spoločenstve. Základ pre VZPS tvorí prostý náhodný výber bytov pokrývajúci všetky okresy Slovenskej republiky. Výber bytov, ktorého oporu tvoria výsledky Sčítania obyvateľov, domov a bytov z roku 2001 (týka sa referenčného roku 2010), je koncipovaný ako proporcionálny, t.j. veľkosť vzorky v každom okrese závisí od počtu jeho obyvateľov. Štvrťročne je do vzorky zaradených 10 250 bytov, čo predstavuje približne 0,6 % z celkového počtu trvale obývaných bytov v SR. Vybraný byt je súčasťou výberového súboru päť po sebe nasledujúcich štvrťrokov. Každý štvrťrok sa obmieňa 20 % vzorky. Údaje zo zisťovania za všetky osoby, ktoré boli ochotné spolupracovať, sú prepočítané na stav obyvateľstva SR k 1.1.2010 prevzatý zo štatistického zisťovania o pohybe obyvateľstva. Na váženie sa používa metóda post-stratifikácie podľa kraja, pohlavia a vekovej skupiny. Predmetom zisťovania sú všetky osoby vo veku od 15 rokov žijúce v domácnostiach vybraných bytov bez ohľadu na to, či majú v byte trvalý, prechodný alebo nehlásený (dočasný) pobyt, okrem inštitucionálneho obyvateľstva (t.j. osôb vo výkone trestu, nesvojprávnych osôb umiestnených v ústavoch a pod.).

1009. **Podnikové štatistické zisťovania** - do tejto skupiny zahrňame zisťovania špecificky zamerané na oblasť zamestnanosti (zisťovanie o práci a mzdách Práca 2-04) a zisťovania zamerané predovšetkým na zistenie produkcie (štrukturálne zisťovania za veľké a malé nefinančné korporácie, finančné inštitúcie a za podnikateľov – fyzické osoby nezapísané v obchodnom registri). Výhodou štrukturálnych zisťovaní je, že ukazovatele zamestnanosti sú priamo prepojené s ukazovateľmi produkcie a pridanej hodnoty.

1010. Prehľad použitých štatistických zdrojov podľa jednotlivých inštitucionálnych sektorov je uvedený v tabuľke :

Tabuľka č. 437 Prehľad použitých štatistických zdrojov

Inštitucionálny sektor	Štatistické podnikové zisťovanie	Periodicita
S11	Roč 1-01 (Výkaz produkčných odvetví za veľké nefinančné podniky nad zamestnancov)	20
	Roč 2-01 (Výkaz produkčných odvetví za malé nefinančné podniky do zamestnancov)	20
		A

S12	Pen P5-01 (Podnikový výkaz v peňažníctve a v nebankových finančných inštitúciách) Poi P5-01 (Podnikový výkaz v poisťovníctve)	A
S13, S15	Práca 2-04 (Štvrťročný výkaz o práci)	Q
S14	Roč 3-01 (Výkaz o fyzických osobách nezapísaných v obchodnom registri)	A

1011. Hlavným ukazovateľom pre nápočet zamestnanosti v štatistických zisťovaniach je „priemerný evidenčný počet zamestnancov vo fyzických osobách“. Spolu s týmto ukazovateľom sa vykazuje aj priemerný evidenčný počet zamestnancov prepočítaný na plnú pracovnú dobu, počet odpracovaných hodín zamestnancov, práce na dohodu ako aj jednotlivé zložky odmien zamestnancov.

1012. Štatistické podnikové zisťovania tvoria hlavný zdroj dát pre zostavenie celkovej zamestnanosti podľa metodiky národných účtov ESA 2010, ako aj pre zostavenie zamestnanosti v jednotlivých štruktúrach – podľa odvetví SK NACE Rev.2, regiónov, inštitucionálnych sektorov.

1013. **Administratívne zdroje** sa využívajú pre odhad položiek, ktoré sú dôležité pri úprave zamestnanosti podľa VZPS na domáci koncept ESA 2010 a pokrytie (strana ponuky) ako aj pre odhad počtu samozamestnaných osôb (podnikatelia) a ich zamestnancov.

Tabuľka č. 438 Prehľad použitých administratívnych zdrojov

Inštitúcia disponujúca AZ	Administratívny zdroj	Použitie pre ukazovateľ
Úrad práce, sociálnych vecí a rodiny	Informačné karty a povolenia na zamestnávanie cudzincov v SR	počet zamestnaných cudzincov v SR
Ministerstvo zahraničných vecí SR		počet zamestnancov SR na zastupiteľských úradoch v zahraničí
Ministerstvo kultúry SR	výkaz KULT 15-01 o cirkvi a náboženskej spoločnosti	počet aktívne pôsobiacich duchovných
Zbor väzenskej a justičnej stráže	ročnica ZVJS	počet pracujúcich väzňov
Ministerstvo školstva SR	štatistiky MŠ o počte študentov denného a diaľkového štúdia a o počte študentov, ktorí potrebujú internát	pracujúci študenti na internátoch
Štatistický úrad SR	Register organizácií	počet samo-zamestnaných osôb
Ministerstvo financií SR	Úč FO 1-01 – Výkaz o príjmoch a výdavkoch v jednoduchom účtovníctve	údaj o výdavkoch na mzdy použitý na odhad počtu zamestnancov živnostníkov

1014. Údaje o zamestnanosti pochádzajúce z rôznych zdrojov sa kompletizujú a upravujú tak, aby zodpovedali definíciám podľa ESA 2010 a ILO. Proces harmonizácie údajov o práci sa týka údajov, tak na strane ponuky ako aj dopytu. Upravené údaje sa nakoniec porovnávajú a bilancujú.

Úpravy údajov

- **Úprava údajov z VZPS** - vychádza sa z celkového počtu pracujúcich osôb v hlavnom zamestnaní. V tomto počte sú zahrnuté aj osoby, ktoré sú evidované ako nezamestnané osoby, ale sa zúčastnili tzv. aktivačných prác (v rámci aktívnych opatrení na trhu práce organizovaných Úradom práce). Tieto osoby nie sú zahrnuté na strane dopytu (v podnikových zisťovaniach), preto sa údaje VZPS znížia o zistený počet. Nasledujú úpravy vzhľadom na domáci koncept NÚ a pokrytie.
- **Úprava na domáci koncept:** odpočíta sa zistený počet pracujúcich v zahraničí (menej ako 1 rok), pripočíta sa odhad pracujúcich, nerezidentov v SR (menej ako 1 rok), odpočítajú sa zamestnanci zahraničných ambasad a iných

nerezidentských inštitúcií v SR a pripočítajú sa zamestnanci ambasád SR a príslušníci armády SR umiestnení v zahraničí.

- *Úpravy vzhľadom na pokrytie* (osoby žijúce v kolektívnych domácnostiach): pripočíta sa odhad počtu pracujúcich študentov bývajúcich na internátoch, pripočíta sa odhad počtu cirkevných pracovníkov (duchovní v kláštoroch, a pod.) a pripočíta sa odhad počtu pracujúcich osôb vo výkone trestu.
- *Úpravy dát z podnikových štatistických zisťovaní* už zodpovedajú domácejmu konceptu, preto ďalšie úpravy vzhľadom na koncept sa nerobia. Počty zamestnancov sa skompletizujú za jednotlivé inštitucionálne sektory. Ďalej sa pripočíta odhad počtu pracujúcich väzňov a počet osôb na materskej dovolenke (prevzatý z VZPS), tieto údaje nie sú zahrnuté vo výkazoch. Pripočíta sa odhad počtu pracujúcich na dohodu za všetky sektory. Pracujúci, ktorí pracujú na dohodu sa vykazujú zvlášť mimo počtu zamestnancov. Keďže ide o krátkodobé, často sezónne zamestnania, použije sa prepočítaný počet na plnú pracovnú dobu. Nakoniec sa pripočíta odhad počtu samozamestnaných osôb. Výsledný údaj za celkovú zamestnanosť sa následne porovnáva a bilancuje s údajom na strane ponuky.

Tabuľka č. 439 Prehľad úprav zamestnanosti za rok 2010

	Druh úpravy	Zdroj údajov	Hodnota (v tis. osobách)
Ponuka	Počet pracujúcich v hlavnom zamestnaní	VZPS	2 317,5
	Aktivačné práce (-)	VZPS	- 30,7
	Rezidenti pracujúci v zahraničí – krátkodobí (-)	VZPS	- 126,7
	Nerezidenti pracujúci v SR – krátkodobí (+)	tabuľka 438	15,4
	Zamestnanci nerezidentských inštitúcií v SR (-)	VZPS	- 0,9
	Zamestnanci ambasád SR a príslušníci armády SR umiestnení v zahraničí (+)	tabuľka 438	1,4
	Pracujúci z kolektívnych domácností (študenti, väzni, duchovní) (+)	tabuľka 438	12,6
	Iné úpravy		- 18,8
	=	Zamestnanosť ESA 2010 – domáci koncept	
Dopyt	Zamestnanci – štatistické výkazy (sektory spolu)	tabuľka 438	1 641,6
	Odhad za pracujúcich väzňov (+)	tabuľka 438	4,0
	Pracujúci na dohodu (prepočítaný počet) (+)	tabuľka 438	33,2
	Osoby na materskej dovolenke (+)	VZPS	9,3
	Samo – zamestnaní (+)	tabuľka 438	361,1
	Odhad neregistrovaných zamestnancov (+)		120,6

Porovnanie zamestnanosti a analýza rozdielov

1015. Porovnanie upravených údajov zamestnanosti na strane *ponuky a dopytu* v dlhodobom časovom rade ukazuje, že zamestnanosť zo strany ponuky (VZPS) je vždy vyššia ako zamestnanosť zo strany dopytu (štatistické výkazy). Predpokladá sa, že zamestnanosť zistená vo VZPS lepšie pokrýva krátkodobé, sezónne zamestnania a že je v nej zahrnutá aj časť nevidovanej ekonomiky. Preto sa zamestnanosť zo strany ponuky ešte upravuje v medziach štatistickej odchýlky a zvyšný rozdiel sa považuje za neregistrovanú zamestnanosť a pripočíta sa k počtu zamestnancov do sektora S.14 na strane dopytu. Výsledný údaj zo strany *dopytu* sa považuje za definitívny odhad celkovej zamestnanosti za ekonomiku.

7.1.3.2 Nelegálne činnosti

1016. Nelegálne činnosti sa odhadujú za prostitúciu, drogy a pašovanie.

Odhad prostitúcie

1017. Príjmy prostitútok nie sú evidované ani zdanené, preto sa táto oblasť zahrnuje do nezaznamenananej ekonomiky.

1018. Odhad počtu prostitútok a ich ročný príjem je odhadovaný zo strany *ponuky*. Používajú sa rôzne dátové zdroje, z ktorých sú odvodené predpokladané tržby za služby prostitúcie. Sú to tieto: informácie z webových stránok medzinárodných organizácií (SWAN – Sex Workers Rights Advocacy Network; TAMPEP – International Foundation: European Network for HIV/STI Prevention and Health Promotion among Migrant Sex Workers), polícia, tematické webové stránky, informácie v tlači, rozhovory s osobami, ktoré sa zaoberajú prostitúciou alebo s majiteľmi nočných klubov a informácie z Národnej správy o prostitúcii v SR. V Slovenskej republike sa s prostitúciou možno stretnúť v nasledovných formách:

- Pouličná a diaľničná prostitúcia,
- Prostitúcia vykonávaná na privátoch a v bytoch,
- Prostitúcia vykonávaná v erotických podnikoch,
- Eskortný servis (sprevádzanie),
- Služby poskytované eskortnými agentúrami.

1019. Odhad počtu kontaktov a cien za rôzne typy prostitúcie je založený na druhoch prostitúcie uvedených v odseku vyššie a zároveň sa používajú informácie dostupné v Národnej správe o prostitúcii v SR. Taktiež sa používajú informácie z internetových stránok, reklám a klubov, ktoré ponúkajú tieto služby.

1020. Extrapolácia údajov z jedného roku na ďalšie časové obdobie sa vykonáva na základe informácií z prieskumov a údajov Národnej správy. Využitie sú ukazovatele počtu prostitútok a trend vývoja cien za poskytnuté služby.

Odhad produkcie a obchodovania s drogami

1021. Odhad drog v SR sa vykonáva zo *strany dopytu*, t.j. na základe informácií zo strany užívateľov drog (údaje týkajúce sa počtu užívateľov drog, resp. počtu liečených osôb) v kombinácii s údajmi zo strany ponuky (reprezentované údajmi o zachytených množstvách drog, ich čistote a cene, atď.) Spotreba konkrétnej drogy zo strany dopytu sa odhadne podľa vzorca:

$$C = N * Q_a * P_{st}$$

kde

N je počet užívateľov konkrétnej drogy

Q_a je ročná spotreba drogy vyjadrená vo fyzických jednotkách (g, počty tabletiiek)

P_{st} je pouličná cena za predaj jedného gramu/dávky drogy.

1022. Odhadnúť objem drog v SR zo *strany ponuky* je dosť náročný proces, pretože základnou informáciou je objem zachytených drog políciou a miera úspešnosti polície. Dá sa len predpokladať, aké percento z celkového objemu ponúkaných drog na trhu predstavujú zachytené drogy. Polícia je v niektorom roku viac úspešná a podarí sa jej „veľký úlovok“, v inom roku pri rovnakom počte zásahov môže byť objem zachytenej drogy oveľa nižší. Ďalej je potrebné určiť podiel drog, ktorý pochádza z dovozu a z domácej produkcie, resp. koľko vyrobenej drogy sa vyvezie.

1023. Odhadovať objem ponuky drog má však zmysel v konfrontácii so spotrebou drog, resp. ako doplnok k odhadu spotreby drog.

Výpočet objemu drog, ktorý je určený pre domáci trh

1024. Pri odhade objemu drog, ktorý je určený pre domáci trh (domáce použitie) sa vychádza z nasledujúceho vzorca:

$$O = Z * \left(\frac{1}{z_r} - 1 \right) * \alpha$$

kde

Z je objem zachytenej drogy políciou, colnou správou

z_r miera zachytenia

α miera (podiel) drogy určený pre domáci trh

Výpočet spotrebovaných drog zo strany ponuky

1025. Z objemu drog z dovozu, resp. z domácej produkcie, ktorý je určený pre domáci trh, sa vyrobí určitý objem dávok konkrétnej drogy, ktorá sa predáva konečnému užívateľovi. Preto sú dôležité informácie o čistote (koncentracii) drogy pri dovoze a pri predaji, a cena pri predaji drogy. Niektoré drogy sa riedia. Objem spotreby drogy sa určí podľa vzorca:

$$C = O * P_{st} * \left(\frac{pu_i}{pu_{st}} \right)$$

kde

O je objem drog určený pre domácu spotrebu (gramy, tabletky)

P_{st} je pouličná cena za 1 gram, resp. dávku drogy

pu_i je čistota drogy pri dovoze

pu_{st} čistota drogy pri predaji

1026. Trh s drogami a rozšírenie používania drog v populácii SR pravidelne monitoruje a vo svojich Národných správach ich popisuje Národné monitorovacie centrum pre drogy (NMCD).

1027. Východiskom pre odhad spotreby drog sú údaje o počte užívateľov drog v SR. Pre tieto účely sa využívajú informácie o rozšírenosti nelegálnych drog v SR, ktoré pochádzajú z prieskumov, resp. informácie o počte liečených osôb. Prieskum bol vykonaný v rokoch 2006 a 2010. V prieskumoch sa zisťuje použitie rôznych druhov drog v rôznych vekových skupinách obyvateľstva.

1028. Informácie o priemerných cenách drog sú zahrnuté v Národných správach vydávaných Národným monitorovacím centrom pre drogy. Cena individuálnych drog v SR je určovaná v Národnou protidrogovou jednotkou (súčasť ministerstva vnútra) pre účely Národnej správy NMCD Každá podozrivá látka zachytená silovými zložkami je analyzovaná vo forenzných laboratóriách, kde sa určí typ, množstvo a koncentrácia aktívnej zložky (t.j. čistota). Na základe pomeru medzi čistotou a váhou, sa odhadne počet dávok, ktoré by sa pravdepodobne predali, ak by s drogou obchodovalo. Ak počet odhadnutých dávok je pod hranicou 10, zadržané množstvo drogy sa považuje pre vlastnú spotrebu, vtedy sa ani odhadnutá cena a ani čistota drogy neregistruje. Cena drog za jeden rok sa extrapoluje na ďalšie roky. Podiel medzispotreby pri výrobe drog je určený na základe expertných odhadov.

1029. V rámci súčasného výpočtu sa v dôsledku obmedzených zdrojov údajov zatiaľ neuvažuje nad nerezidentskými aktivitami v prípade drog.

Odhad pašovania alkoholu a tabakových výrobkov

1030. Pri vyčísľovaní odhadu na *strane dopytu* pracujeme s priemernou ročnou spotrebou alkoholu a tabakových výrobkov. Na základe expertných odhadov založených na informáciách z médií, tlačových správ, článkov zaoberajúcimi sa problematikou pašovania, sme určili, že podiel nelegálnych cigariet na všetkých spotrebovaných cigaretách v SR je približne 15%. Jednotková cena pašovanej cigarety je odvodená od priemernej ceny v legálnej distribúcii. Je zachytený trend (nárast/pokles), cena nelegálnych cigariet je samozrejme nižšia.

1031. Pri nelegálnom dovoze alkoholu sme vzali do úvahy priemernú ročnú spotrebu alkoholu. Následne sme na základe informácií z médií, tlačových správ, článkov, ktoré sa zaoberajú problematikou pašovania odhadli, že cezhraničný dovoz pašovaného alkoholu predstavuje 0,9% z celkovej spotreby v SR,. Tiež sme zobrali do úvahy množstvo alkoholu zachyteného Colnou správou. Ďalšie údaje, ktoré sú potrebné pre výpočet priemernej ceny nelegálne dovezeného alkoholu sú tiež odvodené od priemernej ceny alkoholu v legálnej distribúcii. Je zachytený trend (nárast/pokles), cena nelegálne dovezeného alkoholu je samozrejme nižšia.

1032. Pri odhade objemu pašovaného tovaru zo *strany ponuky* vychádzame z údajov Colnej správy v kombinácii s údajmi zistenými z oficiálnych štatistík. Odhad hodnoty pašovaného tovaru zo strany ponuky sa opiera o objemy zachyteného tovaru a o predpoklad úspešnosti polície, t.j. miery zachytenia. Pri odhade objemu pašovaného tovaru, ktorý je určený pre domáci trh (domáce použitie), sa vychádza z nasledujúceho vzorca:

$$O = Z * \left(\frac{1}{z_r} - 1 \right) * \alpha$$

kde:

Z je objem zachyteného tovaru políciou

z_r miera zachytenia

α miera (podiel) tovaru určený pre domáci trh.

1033. V podmienkach SR sa neuvažuje nad ďalším vývozom pašovaného tovaru. Štruktúra obyvateľstva podľa veku je súčasťou odhadu o celkovej spotrebe alkoholu a cigariet. Pre každý rok sa používa vždy aktuálna štruktúra. V podmienkach SR sa používa odhad cien za dovoz pašovaného tovaru na základe domácich cien. V rámci extrapolácie údajov z jedného roka na ďalšie časové obdobie sa pre tabakové výrobky používajú nasledovné ukazovatele: podiel fajčiarov v populácii, celková spotreba cigariet,... Pre alkohol sú použité ukazovatele celkovej spotreby alkoholu na osobu, rast populácie a pod. Podiel medzispotreby v rámci pašovania tovaru je určený na základe expertného odhadu.

7.1.3.3 Naturálny príjem

1034. Podrobnejšie je naturálny príjem popísaný v časti kapitoly 7.3.1 Identifikácia typov úplnosti v dôchodkovej metóde a prepitné v kapitole 7.1.1 Identifikácia typov úplnosti vo výrobnnej metóde a výdavkovej metóde (7.2.1).

7.1.3.4 Použitie fiškálnych auditov

1035. Pre odhad podhodnotenej produkcie a nadhodnotenej medzispotreby využívame informácie z účtovných výkazov overených audítorom uverejnené v Obchodnom vestníku.

7.1.3.5 Odporúčania rôznych GNP a GNI Task Force

1036. Jednotlivé odporúčania pracovných skupín boli v primeranom rozsahu premietnuté do praxe zostavovania národných účtov v SR.

7.1.3.6 Odhad daňových únikov

1037. Podľa Rozhodnutia komisie č. 98/527/ES o účtovaní daňových podvodov v oblasti DPH, by sa mali zohľadňovať všetky daňové úniky „bez spoluúčasti“ zo strany kupujúceho, ktoré predstavujú rozdiel medzi skutočne zaplatenou daňou a daňou, ktorá by mala byť zaplatená, ak by všetci jednotlivci a podniky priznali svoje aktivity a transakcie správne, v súlade s platnou legislatívou (teoretická daň). Jedným zo spôsobov, ako odhadovať daňové úniky, je použitie makroekonomických prístupov resp. nepriamych metód. Pre odhad sa využívajú podklady z národných účtov, konkrétne tabuľky dodávok a použitia spolu so sadzbami WAR, na základe ktorých sa vypočíta teoretická DPH. Z informácií z administratívnych zdrojov o skutočnom výnose DPH a úspešnosti výberu sme odhadli objem daňovej medzery. Spôsob výpočtu daňovej medzery na základe makroekonomických údajov má však svoje nedostatky, ktoré môžu ovplyvniť v značnej miere presnosť odhadu napr. údaje o spotrebe, ktoré vstupujú do výpočtu, nie sú tak podrobne členené ako je definovaný zákon o sadzbách DPH, okrem toho národné účty v sebe obsahujú odhad nezaznamenananej ekonomiky, ktorý tiež vplýva na výpočet teoretickej DPH. Z týchto dôvodov nie sú analyzované údaje odhadu daňových únikov zatiaľ zapracované v národných účtoch.

7.2 Úpravy na zabezpečenie úplnosti vo výdavkovej metóde

1038. Úpravy na zabezpečenie úplnosti národných účtov podľa jednotlivých typov sa vo výdavkovej metóde vykonávajú za ukazovatele konečnej spotreby domácností, HTFK, zásob, dovozu a vývozu.

7.2.1 Identifikácia typov úplnosti vo výdavkovej metóde

N2 úmyselne neregistrované jednotky (nelegálna produkcia)

1039. V sektore domácností sa dopočty sa vykonávajú za spotrebu drog, výdavkov na prostitúciu a za pašovanie. Do konečnej spotreby domácností sa zahŕňajú odhady, ktoré korešpondujú s odhadmi produkcie sektora domácností (pozri 7.1.1).

1040. V **sektore zahraničia** sa Odhad výdavkov na prostitúciu vykonáva za časť, ktorú si zaplatia zákazníci zo zahraničia (vývoz služieb). Druhú časť výdavkov platia domáci zákazníci, ktorých výdavky na služby prostitúcie sa zaznamenávajú v konečnej spotrebe domácností. Odhad vývozu služieb prostitúcie sa vykonáva na

základe informácií z Národnej správy o prostitúcii v SR a ďalších predpokladov. Údaje za nákup služieb prostitúcie slovenskými rezidentmi v zahraničí sú súčasťou dovozu služieb, kde sa v podpoložke dopočty a úpravy rezidentov v zahraničí zahrnujú nákupy služieb pre ich vlastné použitie. Na základe Národnej správy o prostitúcii v SR je podiel nerezidentov, ktorý poskytujú služby prostitúcie, menší ako 2% z celkového počtu prostitútok. Z toho dôvodu pre ich zanedbateľný podiel neodhadujeme presun príjmov generovaných z prostitúcie do zahraničia.

1041. Pre výpočet dovozu drog sa využívajú výsledky z prieskumu verejnej mienky, informácie z Národnej protidrogovej jednotky, týkajúce sa množstva zachytených drog, čistoty drog, ceny za jednotlivé druhy a ceny pri dovoze, informácie Zdravotníckej štatistiky o počte drogových pacientov, ďalšie administratívne údaje a informácie.

1042. Odhad pašovania vychádza z celkovej spotreby v SR (alkoholu a cigariet), predajných cenách, informáciách Colnej správy o zadržanom množstve týchto položiek a správ z tlače. Bližšie informácie sú v kap. 7.1.3.2.

N3 jednotky bez povinnosti registrovať sa

1043. V **sektore domácností sa** pri odhade *poľnohospodárskej produkcie pre vlastné konečné použitie* (pozri kap. 3.2) využívajú informácie zo štrukturálneho cenzu fariem, ktorý sa uskutočnil v roku 2010 vo všetkých obciach Slovenskej republiky a vo vybraných mestských lokalitách s predpokladanou poľnohospodárskou prvovýrobou. Na vzájomné porovnanie s údajmi z poľnohospodárskeho cenzu a rodinných účtov slúžia údaje z ročných a štvrtročných štatistických zisťovaní v poľnohospodárstve.

N6 Úmyselne skresľovanie vykazovaných výsledkov hospodárenia

1044. V sektore nefinančných korporácií sa na dopočet údajov THFK používajú porovnávacie metódy, konkrétne porovnanie údajov z ročných štatistických zisťovaní s výsledkami z účtovných výkazov a zo štvrtročných štatistických zisťovaní. Dopocety sa vykonávajú pri zistení väčších rozdielov tak, že sa vyberie skupina podnikov s podobnými charakteristikami a údaje v odvetvovom členení, ktoré boli označené ako podhodnotené/nadhodnotené sa dopočítajú priemernou hodnotou údajov o obstaraní majetku tejto vybranej skupiny.

N7 ostatné štatistické neúplnosti

1045. V **konečnej spotrebe domácností** sa odhady vykonávajú v položke prepitné (pozri kap. 7.1.1).

1046. V **sektore zahraničia** sa údaje o vývoze tovarov a služieb dopočítavajú o spotrebu **nerezidentov** (pracujúcich a turistov) na území Slovenska, ktorá predstavuje odhad objemu finančných prostriedkov na vlastnú potrebu (nákup ošatenia, potravín a pod.) Pri odhade sa vychádza z počtu pracujúcich nerezidentov (zdroj Ústredie práce, sociálnych vecí a rodiny) do 1 roka, podľa krajiny pôvodu a priemernej mzdy. Pre odhad spotreby nerezidentov turistov sa využívajú údaje z Platobnej bilancie, položka Cestovný ruch.

1047. Údaje o dovoze tovarov a služieb sa dopočítavajú o odhad spotreby **rezidentov** pracujúcich v zahraničí a turistov. Dopocety za rezidentov sa opierajú o počet pracujúcich rezidentov za dané obdobie do 1 roka zo štatistického zisťovania

VZPS, podľa krajiny činnosti a o priemernú mzdu v danej krajine. Pre odhad spotreby rezidentov turistov sa využívajú údaje z Platobnej bilancie, položka Cestovný ruch. Dopočty predstavujú potrebnú časť z finančných prostriedkov na vlastnú existenciu v zahraničí (nákup potravín, ošatenia a pod.).

1048. Vyčíslenie jednotlivých typov NOE vo výdavkovej metóde podľa inštitucionálnych sektorov za rok 2010 uvádza tabuľka 440.

Tabuľka č. 440 Úpravy podľa typov úplnosti vo výdavkovej metóde

v tis. €

Metóda HDP	Sektor	N1	N2	N3	N4	N5	N6	N7	Spolu
	S.11	0	0	0	0	0	963 799	0	963 799
	S.14	0	317 092	717 112	0	0	110 945	40 133	1 185 282
	S.2	0	-22 954	0	0	0	0	-248 886	-271 840
% z HDP	Spolu	0	0,44	1,06	0	0	1,59	-0,31	2,79

7.2.2 Úpravy podľa typov úplnosti pri výdavkovej metóde

1049. V tabuľke 441 sú uvedené jednotlivé úpravy ukazovateľov **výdavkovej metódy** zostavenia HDP a ich podiel na HDP.

Tabuľka č. 441

v tis. €

Druh výdavku	Kód/sektor NACE	Druh úpravy	Zdroje údajov pre úpravu	Metóda výpočtu	Absolútna hodnota úpravy v roku 2010 v tis. Eur	Relatívna hodnota úpravy v roku 2010 % HDP
KSD	S.14	N2	N2-drogy: prieskumy verejnej mienky, počty liečených osôb, Národné správy o rozšírení drog	N2-drogy: počty konzumentov x cena dávky	214 863	0,32
			N2-prostitúcia: Národná správa o prostitúcii,	N2-prostitúcia: počet žien v určitej vekovej kategórii a odhad ich priemerného ročného príjmu	48 989	0,07
			N2-pašovanie: priemerná predajná cena alkoholu a cigariet, priemerný spotreba na obyvateľa, údaje Colnej správy	N2-pašovanie: množstvo x cena	53 240	0,08
	S.14	N7	N7 Prepitné Prieskum verejnej mienky 2007	Odhad na základe prieskumov	26 090	0,04
	S.11	N7	N7 Prepitné Prieskum verejnej mienky 2007	Odhad na základe prieskumov	14 043	0,02
	S.14	N3	N3 Poľnohospodárska produkcia pre seba Poľnohospodársky cenzus fariem 2010, ročné a štvrťročné poľnohospodárske výkazy, rodinné účty	Fyzické jednotky x cena	717 112	1,06
THFK	S.11	N6	N6 Roč 1-01	Počet nevyplnených jednotiek x priemerná hodnota obstarania		1,77
THFK	S.14	N3	N6 Podhodnotenie THFK Porovnanie zdrojov s informačnými správami finančných a štátnych	Základné údaje o lízingovom trhu podľa hlavných komodít a produktov, počet		0,17

			inštitúcii (NBS, Ministerstvo vnútra, Asociácia leasingových spoločností SR...)	novoevidovaných vozidiel, vývoj trhu s nehnuteľnosťami		
zásoby	S.11	N6	N6 Roč Zav 1-01	Počet nevyplnených jednotiek x priemerná hodnota obstarania		-0,34
	S.11	N6	N6 Nadhodnotenie ZSZ Porovnanie zdrojov s dovozom a vývozom	Zdroj podľa NACE2 verzus dovoz, vývoz podľa CPA		-0,002
dovoz	S.2	N2,N7	N2-drogy: prieskumy verejnej mienky, počty liečených osôb, Národné správy o rozšírení drog	N2-drogy: počty konzumentov x cena dávky	64 806	0,10
			N2-pašovanie: priemerná predajná cena alkoholu a cigariet, priemerný spotreba na obyvateľa, údaje Colnej správy	N2-pašovanie: množstvo x cena	29 820	0,04
			N7-spotreba rezidentov v zahraničí: VZPS, Platobná bilancia	N7-spotreba rezidentov v zahraničí: počty rezidentov x priemerná mzda, pomer podľa cestovného ruchu	383 528	0,57
vývoz	S.2	N2,N7	N2-prostitúcia: Národná správa o prostitúcii,	N2-prostitúcia: počet žien v určitej vekovej kategórii a odhad ich priemerného ročného príjmu	71 672	0,11
			N7-spotreba nerezidentov v SR: ÚPSVaR, Platobná bilancia	N7-spotreba nerezidentov v zahraničí: počty nerezidentov x priemerná mzda, pomer podľa cestovného ruchu	134 642	0,20

7.3 Úpravy na zabezpečenie úplnosti v dôchodkovej metóde

1050. Výpočet HDP dôchodkovou metódou sa nezostavuje nezávislou metódou z dôvodu nedostatku relevantných zdrojových podkladov pre priamy a nezávislý výpočet prevádzkového prebytku a zmiešaných dôchodkov. Oba agregáty sa získavajú ako bilančný rozdiel v sektorových účtoch tvorby dôchodkov.

7.3.1 Identifikácia typov úplnosti v dôchodkovej metóde

1051. V rámci dôchodkovej metódy odhadu HDP dopyčítavame na úplnosť predovšetkým ukazovateľ Odmeny zamestnancov v inštitucionálnych sektoroch S.11 a S.14.

1052. Prvým hlavným dôvodom neúplnosti je existencia neregistrovanej, alebo čiernej práce za odmenu v hotovosti alebo v naturáliách. Predpokladá sa, že neregistrované alebo nelegálne zamestnávanie sa vyskytuje predovšetkým u drobných podnikateľov, nezapísaných v obchodnom registri, ktorí sú zároveň zamestnávateľmi (S.14). Úžitok z čiernej práce má tak zamestnávateľ ako aj zamestnaná osoba (neodvádzanie dane z príjmu a odvodov do sociálnej a zdravotnej poisťovne).

1053. Druhým hlavným dôvodom neúplnosti je vyplácanie časti miezd „na ruku“ za registrovaných zamestnancov, z dôvodu zníženia daní a odvodov. Zamestnávateľ vyplatí (vykáže) oficiálne iba časť mzdy (napr. minimálnu mzdu) a druhá časť ide zamestnancovi priamo na ruku. Predpokladáme preto, že mzdy vykazované v štatistických zisťovaniach sú podhodnotené, opäť najmä v sektore drobných podnikateľov (S.14), ale aj v malých nefinančných korporáciách (S.11). Pre úpravy na úplnosť za odmeny zamestnancov sú relevantné typy neúplnosti N6 a N7.

N6 Úmyselne skresľovanie vykazovaných výsledkov hospodárenia

1054. Do tejto kategórie patrí väčšina z celkového objemu úprav na úplnosť za odmeny zamestnancov. Úpravy možno rozdeliť do nasledujúcich skupín:

- mzdy za neregistrovaných zamestnancov u drobných podnikateľov nezapísaných v obchodnom registri (S.14),
- podhodnotenie vykazovaných mzdových údajov za nefinančné podniky (S.11),
- podhodnotenie vykazovaných mzdových údajov u drobných podnikateľov nezapísaných v obchodnom registri (S.14).

N7 ostatné štatistické neúplnosti

1055. V tejto kategórie sa vykonali úpravy za prepitné v službách, ktoré sa alokovali do odmien zamestnancov v sektoroch S.11 a S.14. Metodika odhadu prepitného je popísaná v kapitole 7.1 za príslušné sektory.

7.3.2 Úpravy podľa typov úplnosti pri dôchodkovej metóde

1056. Úpravy pri dôchodkovej metóde zostavenia HDP v sektoroch S.11 a S.14 podľa jednotlivých typov neúplnosti a ich podiel na HDP za rok 2010 sú uvedené v tab. 442.

Tabuľka č. 442

v tis. €

Metóda HDP	Sektor	N1	N2	N3	N4	N5	N6	N7	Spolu
Dôchodková	S.11						74 500	14 043	88 543
	S.14						2 165 936	26 090	2 192 026
	Spolu						2 240 436	40 133	2 280 569
	% z HDP						3,3	0,1	3,4

1057. Úpravy odmien zamestnancov v **dôchodkovej metóde** za sektory S.11 a S.14 podľa jednotlivých typov úplnosti a ich podiel na HDP sú uvedené v tab.443.

Tabuľka č. 443

v tis. €

Druh príjmu	sektor	Druh úpravy	Zdroje údajov pre úpravu	Metóda výpočtu	Absolútna hodnota úpravy v roku 2010	Relatívna hodnota úpravy v roku 2010 % HDP
Odmeny zamestnancov	S.11	N6	Roč 1-01, Roč 2-01, P13-04	úprava za podhodnotenie miezd: porovnanie zdrojových dát, výpočet priemerných odmien na zamestnanca	74 500	0,1
	S.14	N6	Roč 3-01, Úč FO 1-01, bilancia zamestnanosti	úprava za neregistrovanú zamestnanosť: na základe bilancie pracovných síl a priemerných odmien na zamestnanca	935 703	1,4

	S.14	N6	Roč 3-01, P13-04, bilancia zamestnanosti	úprava za podhodnotenie miezd: na základe bilancie pracovných síl, porovnanie priemerných odmien na zamestnanca z rôznych zdrojov	1 230 233	1,8
	S.11	N7	prieskumy verejnej mienky, odhady	úprava za prepitné: rozdelenie do sektorov podľa objemu produkcie	14 043	0,02
	S.14	N7	prieskumy verejnej mienky, odhady	úprava za prepitné: rozdelenie do sektorov podľa objemu produkcie	26 090	0,04

7.3.3 Metódy úplnosti

1058. Na odhad komponentov neúplnosti za odmeny zamestnancov sa využíva predovšetkým metóda bilancovania zamestnanosti (podkapitola 7.1.3), ktorá tvorí rámec pre odhad rozsahu neregistrovanej práce. Predpokladá sa, že zamestnanosť, zistená z VZPS pokrýva do istej miery aj časť nepozorovanej ekonomiky. Preto na základe bilancie zamestnanosti sa vypočíta odhad počtu neregistrovaných zamestnancov. Údaje o štruktúre nelegálnej, alebo čiernej práce a sociálno-ekonomickom postavení týchto zamestnancov sú k dispozícii z výsledkov výberového prieskumu v neformálnom sektore, ktorý uskutočnil ÚVVM pri ŠÚ SR v roku 2007. Z neho vyplýva, že prevažná väčšina čiernej práce bola vykonaná pre fyzické osoby, resp. domácnosti, alebo pre súkromné podniky. Zamestnanci načierno pracujú hlavne v odvetviach stavebníctva, poľnohospodárstva a v službách. Veľkú časť z nich tvoria uchádzači o zamestnanie, evidovaní na Úrade práce, ale aj zamestnanci, alebo robotníci, ktorí majú „oficiálne“ zamestnanie a načierno si privyrábajú vo vedľajšom zamestnaní.

1059. Odmeny za neregistrovaných zamestnancov sa odhadujú na základe priemerných odmien na zamestnanca, zistených zo štatistického výkazu za fyzické osoby nezapísané v obchodnom registri Roč 3-01. Ako referenčný zdroj údajov sa používa tiež výkaz Úč FO 1-01 – účtovná príloha k daňovým priznaniam, kde sa uvádzajú výdavky na mzdy za zamestnancov podnikateľov, účtujúcich v jednoduchom účtovníctve. Pre výpočet odhadu za podhodnotenie miezd sa porovnávajú priemerné odmeny zistené výkazom Roč 3-01 s priemernými odmenami zistenými v štvrtročnom výkaze P 13-04 za malé nefinančné korporácie.

A decorative graphic consisting of three blue circles of varying sizes and two thin blue lines. One line starts from the top left and goes towards the top-right circle. Another line starts from the top left and goes towards the middle circle. A third line starts from the top right and goes towards the bottom-right circle.

Kapitola 8

Prechod z HDP na HND

Odmeny zamestnancov, dane z produkcie a dovozu platené inštitúciám EÚ, subvencie poskytované inštitúciami EÚ, cezhraničné dôchodky z majetku

KAPITOLA 8 PRECHOD Z HDP NA HND

8.0 Úvod

1060. Výpočet hrubého národného dôchodku (HND) vychádza z údajov HDP zníženého o prvotné dôchodky platené rezidentskými jednotkami nerezidentským jednotkám a zvýšeného o prvotné dôchodky prijaté rezidentskými jednotkami zo zahraničia. Prvotné dôchodky platené do zahraničia v sebe zahŕňajú odmeny zamestnancov, dôchodky z majetku a dane na produkciu a dovoz platené inštitúciám EÚ. Na druhej strane prvotné dôchodky prijaté zo zahraničia v sebe zahŕňajú odmeny zamestnancov, dôchodky z majetku a subvencie prijaté z inštitúcií EÚ. Popri štatistických a administratívnych zdrojoch údajov je nosným zdrojom informácií bežný účet Platobnej bilancie.

Tabuľka č. 444 Výpočet HND v roku 2010

v tis. €

B1*G	Hrubý domáci produkt		67 387 142
D.1	Odmény zamestnancov prijaté zo zahraničia	+	1 496 174
D.1	Odmény zamestnancov platené do zahraničia	-	166 264
D.2	Dane z produkcie a dovozu platené inštitúciám EÚ	-	143 010
D.3	Subvencie prijaté z inštitúcií EÚ	+	423 521
D.4	Dôchodky z majetku prijaté zo zahraničia	+	1 472 892
D.4	Dôchodky z majetku platené do zahraničia	-	4 656 429
B5*G	Hrubý národný dôchodok	=	65 814 026

1061. V tab. č. 445 sú uvedené podrobnejšie údaje o jednotlivých transakciách pre referenčný rok 2010.

Tabuľka č. 445 Položky prechodu z HDP na HND

v tis. €

Hrubý domáci produkt (ESA2010)	B.1*G	67 387 142
Odmény zamestnancov prijaté zo zahraničia	D.1	1 496 174
Odmény zamestnancov platené do zahraničia	D.1	166 264
Dane z produkcie a dovozu platené inštitúciám EÚ	D.2	143 010
Subvencie prijaté z inštitúcií EÚ	D.3	423 521
Dôchodky z majetku prijaté zo zahraničia	D.4	1 472 892
Úroky	D.41	1 112 785
Rozdelené dôchodky korporácií	D.42	252 332
Reinvestované zisky z priamych zahraničných investícií	D.43	62 559
Ostatné investičné dôchodky	D.44	45 216
Dôchodky z majetku platené do zahraničia	D.4	4 656 429
Úroky	D.41	1 034 476
Rozdelené dôchodky korporácií	D.42	2 374 960
Reinvestované zisky z priamych zahraničných investícií	D.43	1 186 373
Ostatné investičné dôchodky	D.44	60 620
Hrubý národný dôchodok (ESA2010)	B.5*G	65 814 026

1062. V rámci prechodu z HDP na HND je neoddeliteľnou súčasťou spolupráca s Národnou bankou Slovenska. ŠÚ SR využíva údaje Platobnej bilancie, ktorej zostavovateľom je práve NBS. Podľa našich informácií je metodika BPM6 plne implementovaná v štatistike Platobnej bilancie. Položku D.1 Odmény zamestnancov zostavuje ŠÚ SR a NBS prihliada na tieto údaje pri zostavovaní Platobnej bilancie, konkrétne pri položke Kompenzácie pracovníkov. Viac podrobností je uvedených v kapitole 8.1. Položky D.2 a D.3 (Dane a Subvencie) sú zostavované na základe

údajov získaných z MF SR. Viac podrobností je uvedených v kapitolách 8.2 a 8.3. Položku D.4 Dôchodky z majetku na strane použitia a zdrojov napĺňa ŠÚ SR na základe údajov z Platobnej bilancie. Viac podrobností je uvedených v kapitole 8.4.

8.1 Odmeny zamestnancov

1063. Odmeny zamestnancov zahŕňajú mzdy, platy a iné odmeny (vrátane sociálnych príspevkov) platené nerezidentským zamestnancom v rezidentskej krajine. Na strane príjmov sú odmeny platené nerezidentským zamestnávateľom slovenským zamestnancom a na strane výdavkov, odmeny platené slovenskými zamestnávateľmi nerezidentom.

1064. Základným zdrojom pre výpočet odmien rezidentských zamestnancov pracujúcich v zahraničí je štatistické zisťovanie o počte pracujúcich rezidentov v zahraničí do 1 roka v členení podľa vybraných krajín, ktoré je súčasťou Výberového zisťovania pracovných síl VZPS 2-99.

1065. Mzdy a platy (D.11) našich rezidentov v zahraničí sa opierajú o odhad počtu rezidentov v zahraničí a priemernej mzdy v krajinách pobytu rezidentov v zahraničí (VZPS, informácie z tlačových správ, zahraničných úradov alebo webových stránok). Pre našich rezidentov v zahraničí sa odhaduje nižšia mzda ako priemerná v danom hospodárstve, keďže naši rezidenti väčšinou vykonávajú menej kvalifikované práce. Zníženie mzdy je približne na 60%, na základe dostupných publikovaných informácií ohľadom zamestnávania rezidentov v zahraničí. K odhadovaným počtom rezidentov sa ešte dopočítava odhad za nelegálnych pracovníkov (približne 20%), ktorý sa opiera o informácie z publikovaných analýz a trhu práce v EÚ, migrácie za prácou a pod.

1066. Sociálne príspevky zamestnávateľov (D.12) sú počítané ako koeficient položky D.11 na základe podkladov v kontexte daňových odvodov platných v SR a zo zahraničia. Tieto informácie sú získané prostredníctvom webovej publikácie, príp. ďalších doplňujúcich podkladov. Celkový koeficient je približne na úrovni 25%.

Tabuľka č. 446 Odmeny zamestnancov – nerezidenti

v tis. €

2010	ČR	AT	DE	GB	IE	ost. EU	ostatní	Spolu
počet pracujúcich rezidentov	40 363	18 410	4 853	8 165	2 619	16 946	6 316	97 672
ročná mzda	7 889	18 261	19 760	21 957	20 762	12 978	17 157	
D.11	318 406	336 181	95 890	179 278	54 375	219 931	108 368	1 312 429
D.12	64 700	47 872	12 504	13 769	4 259	32 544	8 097	183 745
D.1 spolu	383 106	384 053	108 394	193 047	58 634	252 475	116 465	1 496 174

1067. Základným zdrojom pre výpočet D.11 na strane zdrojov sú administratívne údaje ÚPSVAR o počtoch pracujúcich nerezidentov na Slovensku do 1 roka, na základe informačných kariet a povolení. Mzdy sa odhadujú zvlášť pre nerezidentov zo starých krajín EÚ a EZVO ako 3-násobok priemernej mzdy v SR v roku 2010 a mzdy nerezidentov ostatných krajín EÚ ako 1,5-násobok. Pre občanov mimo EÚ registrovaných na informačné karty sa krajiny rozdelili na vyspelé a rozvojové, pričom pre nerezidentov vyspelých krajín je výška mzdy vypočítaná ako 3-násobok priemernej mzdy v SR v roku 2010 a pre nerezidentov z rozvojových krajín sa rovná priemernej mzde v SR v roku 2010. Nelegálne zamestnaných pracovníkov

odhadujeme vo výške 12% pričom sa opierame o dostupné informácie publikované k danej problematike (trh práce v EÚ, migrácia za prácou).

1068. Sociálne príspevky zamestnávateľov (D.12) sa počítajú ako koeficient položky D.11, približne 25%, na základe podkladov v kontexte daňových odvodov platných v SR a zo zahraničia, získaných prostredníctvom webovej publikácie, prípadne ďalších doplňujúcich podkladov.

1069. V rámci našich odhadov pracujeme s oficiálnym administratívnym zdrojom údajov z ÚPSVaR, kde sú zahrnutí všetci pracujúci na území SR. Pracovníci extra-teritoriálnych organizácií nie sú špeciálne vyčlenení.

1070. ŠÚ SR v nedávnej minulosti poskytol informácie o pracujúcich nerezidentoch, obyvateľoch Rakúska na území SR na základe jeho požiadavky, pričom recipročne získal informácie o občanoch SR pracujúcich v Rakúsku.

Tabuľka č. 447 Odmeny zamestnancov – nerezidenti

v tis. €

Rok 2010	Počet pracujúcich nerezidentov	D.11	D.12	D.1
EÚ 15 (staré ČŠ)	2 439	39 409 158	9 125 089	48 534 247
EÚ 11 (nové ČŠ)	6 778	75 398 637	17 458 361	92 856 998
EZVO 3	7	195 841	45 346	241 187
Spolu EHP	9 224	115 003 636	26 628 797	141 632 433
Non - EHP	1 462	20 000 851	4 631 146	24 631 996
Spolu	10 685	135 004 487	31 259 942	166 264 429
Priemerná ročná mzda v SR 2010 (v €)	9 228			

8.2 Dane z produkcie a dovozu platené inštitúciám EÚ

1071. Údaje o odvodoch tradičných vlastných zdrojov (clo a poľnohospodárske poplatky) sa získavajú zo štátneho záverečného účtu predkladaného MF SR. Všetky podklady sa opierajú o informácie vo výkaze Fin 1-04, v ktorom sú detailne uvedené položky rozpočtovej klasifikácie týkajúce sa tradičných vlastných zdrojov. Zaznamenané sú na aktuálnej báze.

8.3 Subvencie poskytované inštitúciami EÚ

1072. Údaje o subvenciách prijatých z inštitúcií EÚ sa preberajú zo štátneho záverečného účtu predkladaného MF SR. Všetky podklady sa opierajú o informácie vo výkaze Fin 1-04, v ktorom sú detailne uvedené položky rozpočtovej klasifikácie týkajúce sa subvencií poskytovaných inštitúciami EÚ. Príjmy z grantov EÚ sa upravujú o pohľadávky a záväzky, prípadne o korekcie na základe analytickej evidencie MF SR. Zaznamenané sú na aktuálnej báze.

8.4 Cezhraničné dôchodky z majetku

1073. Dôchodok platený za použitie finančných aktív sa nazýva investičný dôchodok, zatiaľ čo dôchodok platený za použitie prírodného zdroja sa nazýva renta. Dôchodky z majetku sú súčtom investičného dôchodku a renty.

8.4.1 Úroky

1074. Úroky sú dôchodkom z majetku, ktorý prijímajú vlastníci finančných aktív za ich poskytnutie k dispozícii inej inštitucionálnej jednotke. Vzťahujú sa na tieto finančné aktíva: a) vklady a pôžičky, dlhové cenné papiere a ostatné pohľadávky. Za úroky sa považuje aj dôchodok z držby a nadobudnutia zvláštnych práv čerpania a z účtov nealokovaného zlata. Finančnými aktívami, z ktorých vzniká úrok, sú pohľadávky veriteľov voči dlžníkom. Veritelia požičiavajú zdroje dlžníkom, čo vedie k vytvoreniu niektorého z finančných nástrojov uvedených vyššie.

1075. ŠÚ SR zostavuje položku D.41 Úroky z informácií uvedených v bežnom účte Platobnej bilancie, konkrétne z položky Výnosy z investícií ako súčet položiek: dlhové nástroje z priamych investícií + dlhové cenné papiere z portfóliových investícií + ostatné investície.

1076. Zostavovanie platobnej bilancie je v gescii NBS, ktorá pre tento účel využíva výkazy bankového výkazníctva, to znamená, že zdrojmi údajov pre zostavovanie úrokov sú výkazy za jednotlivé sektory ekonomiky (centrálna banka, peňažné finančné inštitúcie, všeobecná vláda a ostatné sektory). Výkazy obsahujú členenie úrokov podľa jednotlivých typov finančných nástrojov. Úroky sa zaznamenávajú na akruálnej báze. Akruálny čas zaznamenávania úrokov je súčasťou metodiky jednotlivých výkazov. Úroky sa zaznamenávajú pred odpočítaním príslušných daní.

1077. Úroky z dlhových cenných papierov sú vypočítavané na základe údajov z Centrálnej databázy cenných papierov (zdroj: ECB), pričom je používaný debtor approach. Úroky z indexovaných dlhových cenných papierov sú vypočítavané na základe údajov z Centrálnej databázy cenných papierov (zdroj: ECB), pričom sa dodržiava príslušné ustanovenie ESA 2010 §4.46.

1078. Súčasťou položky D.41 je alokácia FISIM: úprava úrokov vyplývajúca z alokácie FISIM. Podrobnejšie informácie sú uvedené v kapitole 3.17. Financial and insurance activities.

1079. Zaznamenanie eurobankoviek je zapracované v národných účtoch v bežnom aj finančnom účte. V prípade aktívnej alebo pasívnej pozície SR v súvislosti s vydávaním eurobankoviek pod alebo nad stanoveným Bank Allocation Key (BAK) sú úroky zaznamenané ako prijaté alebo platené z/do zahraničia.

1080. Informácie o platených/prijatých úrokoch sú dostupné z interných výkazov Národnej banky Slovenska. Konečné vyčíslenie prebieha taktiež v spolupráci s NBS.

8.4.2 Rozdelené dôchodky korporácií

1081. Rozdelené dôchodky korporácií v sebe zahŕňajú dividendy a výbery z dôchodkov kvázikorporácií.

8.4.2.1 Dividendy

1082. Dividendy sú formou dôchodkov majetku, na ktoré majú nárok vlastníci akcií za

to, že poskytli inému subjektu svoje finančné zdroje. ŠÚ SR zostavuje položku D.421 Dividendy z informácií uvedených v bežnom účte Platobnej bilancie, konkrétne z položky Výnosy z investícií ako súčet položiek: dividendy z priamych investícií + majetkové cenné papiere z portfóliových investícií.

1083. Zdrojmi údajov o dividendách sú:

- Mesačný výkaz o zahraničných aktívach a pasívach – členenie na majetkovú účasť a dlhové nástroje v rámci PZI,
- Štvrťročný výkaz o zahraničných pasívach a aktívach – v členení podľa jednotlivých krajín,
- Komplexný špecializovaný ročný výkaz o PZI.

1084. Dividendy sa sledujú na úrovni individuálnych podnikov a v prípade identifikácie superdividend, sú tieto vylučované.

1085. Dividendy sa v priebehu aktuálneho vykazovacieho obdobia zaznamenávajú v čase ich vyplatenia z mesačných a štvrťročných výkazov o zahraničných aktívach a pasívach. V ročnom špecializovanom výkaze o PZI sú dividendy zaznamenávané v čase ich deklarovania.

8.4.2.2 Výbery z dôchodkov kvázikorporácií

1086. Výbery z dôchodkov kvázikorporácií predstavujú čiastky, ktoré vlastníci kvázikorporácií vyberú na vlastné použitie zo ziskov, ktoré dosiahli ich kvázikorporácie.

1087. NBS separátne neidentifikuje kvázikorporácie. V platobnej bilancii nie sú zaznamenané výbery z dôchodkov rezidentských a nerezidentských vlastníkov pôdy a budov a rovnako tak nie je v platobnej bilancii zaznamenaný čistý prevádzkový prebytok rezidentských a nerezidentských vlastníkov pôdy a budov.

1088. V rámci NÚ sa odhad výberov z dôchodkov kvázikorporácii D.422 vypočítava na základe hodnoty obydľí a zodpovedajúcej miery výnosu z majetku (2,5% - používa sa aj na výpočet čistého prevádzkového prebytku pre imputované nájomné). Výbery z dôchodkov kvázikorporácií sa zaznamenávajú do obdobia, v ktorom ich vlastníci realizujú.

1089. Pri odhade výberov z dôchodkov kvázikorporácií sa využívajú informácie o počte obydľí vo vlastníctve nerezidentov na Slovensku zo štatistiky cestovného ruchu a zároveň sa používajú podobné údaje o nerezidentoch zo Slovenska v susednej Českej republike. Väčšina z obydľí vlastnených slovenskými rezidentmi mimo územia Slovenskej republiky sa nachádza na území Českej republiky.

1090. Hrubý odhad produkcie a medzispotreby vychádza z metodiky používanej pri výpočte imputovaného nájomného nákladovou metódou. Čistý prevádzkový prebytok za byty vlastnené rezidentami/nerezidentami sa zaznamená ako výber z dôchodkov kvázikorporácií (D.422). Výpočet a vplyv na HND je uvedený v nasledujúcich tabuľkách 448-450.

Tabuľka č. 448

Údaje za nerezidentov v Slovenskej republike	
	2010
Počet bytov	8748
Celková hodnota bytov v mil. €	625
P.1	12,71
P.2	1,33
B.1G	11,38
Čistý prevádzkový prebytok = D.422	5,5

Tabuľka č. 449

Údaje za rezidentov Slovenskej republiky *	
	2010
Počet bytov	22192
Celková hodnota bytov v mil. €	550
P.1	16,96
P.2	3,37
B.1G	13,59
Čistý prevádzkový prebytok = D.422	4,84

* dostupné sú len údaje za byty vlastnené v Českej republike

Tabuľka č. 450

	2010
Vplyv na HND za celkovú ekonomiku v mil. €	-0,66
Vplyv na HND za celkovú ekonomiku v %	-0,0010

8.4.3 Reinvestované zisky z priamych zahraničných investícií (PZI)

1091. Reinvestované zisky predstavujú tú časť hospodárskeho výsledku spoločnosti, ktorý nie je rozdelený akcionárom, ale je zadržaný v spoločnosti. Počítajú sa ako rozdiel medzi celkovým ziskom spoločnosti po zdanení a rozdeleným ziskom.

1092. Údaj za položku D.43 Reinvestované zisky z priamych zahraničných investícií sa priamo preberá z bežného účtu Platobnej bilancie bez akýchkoľvek úprav. Je súčasťou položky Výnosy z investícií v časti priame výnosy-reinvestovaný zisk. Zostavenie tohto údaja je v gescii Národnej banky Slovenska.

1093. Reinvestované zisky z priamych zahraničných investícií (D.43) sa rovnajú prevádzkovému prebytku podniku s priamou zahraničnou účasťou plus všetky prijaté dôchodky z majetku alebo bežné transfery mínus všetky platené dôchodky z majetku alebo bežné transfery vrátane súm skutočne zaplatených priamym zahraničným investorom a všetkých bežných daní z príjmu, majetku atď. podniku s priamou zahraničnou účasťou.

1094. Podnik priamej investície v zahraničí (ďalej len „PPI“) je zahraničný subjekt, na ktorého základnom imaní sa podieľa vykazujúci subjekt najmenej 10 %.

1095. Podniky v skupine PPI sú všetky podniky so sídlom v zahraničí pod kontrolou alebo vplyvom vykazujúceho subjektu. Kontrola alebo vplyv môžu byť dosiahnuté priamo, to znamená podielom vykazujúceho subjektu na základnom imaní bezprostredného PPI v reťazci, alebo nepriamo, sprostredkovane cez PPI, ktoré majú podiel na základnom imaní v ďalšom podniku v reťazci. Medzi podniky v skupine PPI patria:

- PPI,

- ostatné podniky v skupine so sídlom v zahraničí pod vplyvom alebo kontrolou vykazujúceho subjektu.

1096. Zachytenie nepriamych väzieb v rámci veľkých skupín medzinárodných podnikov sa vykonáva cez špecializované ročné výkazy o PZI, ktoré obsahujú informácie o týchto nepriamych väzbách. Zároveň sú veľké spoločnosti kontrolované cez verejne dostupné informácie (napr. výročné správy za konsolidovaný celok).

1097. Špecializované ročné výkazy o priamych zahraničných investíciách (PZI) ďalej obsahujú všetky potrebné informácie na zabezpečenie súladu s Current Operating Performance Concept (COPC), kde sú holding gains and losses vylučované.

1098. Informácie o vstupných a výstupných tokoch priamych investícií poskytujú tieto zdroje údajov

- Mesačný výkaz o zahraničných aktívach a pasívach – členenie na majetkovú účasť a dlhové nástroje v rámci PZI,
- Štvrťročný výkaz o zahraničných pasívach a aktívach – v členení podľa jednotlivých krajín,
- Komplexný špecializovaný ročný výkaz o PZI

1099. Pre zaznamenanie reinvestovaných ziskov z priamych zahraničných investícií sa v súlade s GNIC/052 používa metóda I, pri ktorej sú zdrojov údajov ročné výkazy o PZI, kde sa nachádzajú obidve informácie (výnosy a rozdelené zisky). Mesačné výkazy obsahujú len informáciu o rozdelenom zisku. Pre rozdelené zisky sa nevyužíva systém vykazovania medzinárodných transakcií (ITRS).

1100. Reinvestované zisky z priamych zahraničných investícií sa zaznamenávajú do obdobia, v ktorom sa dosiahli. NBS používa vlastný PZI register subjektov, ktorý vychádza z historickej databázy. Register sa pravidelne aktualizuje a dopĺňa z rôznych dodatočných zdrojov informácií (tlač, internet, FATS).

1101. Pri validácii údajov sa údaje za veľké podniky na ročnej báze kontrolujú a porovnávajú s bilanciami a výsledkami, ktoré tieto podniky predkladajú okrem špecializovaného ročného výkazu. Zároveň sa informácie porovnávajú s bilanciami z databázy Ministerstva financií.

1102. Imputácie údajov sa vykonávajú v prípade non-response tak, že sa imputujú informácie z verejných zdrojov (napr. výročné správy, databáza bilancií vybraných podnikov v gescii Ministerstva financií). V rámci špecializovaného ročného výkazu o PZI nie je uplatňovaný žiadny threshold, preto z z tohto dôvodu nie je potrebné vykonávať imputácie.

8.4.4 Ostatné investičné dôchodky

8.4.4.1 *Dôchodky z majetku patriace držiteľom poistiek*

1103. Investičné dôchodky patriace držiteľom poistiek zodpovedajú celkovým prvotným dôchodkom z investícií poistnotechnických rezerv. Ide o rezervy, v prípade ktorých poisťovacia korporácia uznáva príslušné záväzky voči držiteľom poistiek.

Výnosy z investovania vlastných zdrojov poisťovní sa nepokladajú za záväzky voči držiteľom poisťiek a preto sú z celkovej hodnoty výnosov vylučované.

1104. Keďže priame zdroje údajov o finančných tokoch medzi tuzemskými a zahraničnými subjektami súvisiace s investičnými dôchodkami nie sú k dispozícii, robia sa za ne expertné odhady. Pri zostavovaní odhadov sa využívajú informácie z bankového výkazu Pb (NBS) 1-12 „Mesačný výkaz o inkasách a platbách medzi rezidentami a nerezidentami“. Na základe pomeru prijatého poistného zo zahraničia plateného nerezidentskými jednotkami do rezidentských poisťovacích korporácií ku celkovému prijatému poistnému v rezidentských poisťovacích korporáciách sa odhadne podiel investovaných rezerv patriaci nerezidentským držiteľom poisťiek.

1105. Odhadnuté hodnoty majetku (D.441) sú zaznamenané v NÚ na strane použitia v sektore S.12 a na strane zdrojov v sektore S.2. Tento postup je rovnaký pre neživotné a životné poistenie.

1106. Pre ilustráciu sú uvedené nasledujúce tabuľky s postupom odhadu a vyčíslením údajov.

Tabuľka č. 451

v tis. €

	Neživotné poistenie	Životné poistenie
A. Prijaté poistné do rezidentských poisťovní	929 526	975 521
B. Prijaté poistné zo zahraničia	60 061	2 187
C. Podiel B/A v %	6,46	0,22
D. Majetok v rezidentských poisťovniach (D.441) celkom	38 938	187 470
E. Odhad majetku patriaceho nerezidentským držiteľom poisťiek	2 516	420

1107. Čo sa týka zdrojov údajov je situácia v opačnom smere ešte komplikovanejšia. Odhad celkových investovaných rezerv rezidentských držiteľov poisťiek v zahraničných poisťovacích korporáciách je zostavený na základe podielu E/B (vyplývajúceho z vyššie uvedenej tabuľky), ktorý sa aplikuje na celkový objem plateného poistného do zahraničia našimi rezidentmi. Odhadnuté hodnoty majetku (D.441) by mali byť zaznamenané v NÚ na strane použitia v sektore S.2 a na strane zdrojov v jednotlivých rezidentských sektoroch S.11-S.15. Nakoľko nie sú známe objemy poisteného, ktoré platia rezidentské jednotky do zahraničia, používa sa rovnaká štruktúra ako pri vývoze služieb, viď tabuľka Alokácie poisťovacích služieb za neživotné a životné poistenie v kapitole 3.17.

Tabuľka č. 452

v tis. €

	Neživotné poistenie	Životné poistenie
Poistné platené do zahraničia	219 496	3 825
Podiel E/B v %	0,04	0,19
Odhad majetku (D.441) patriaceho rezidentským držiteľom poisťiek	9 195	735

8.4.4.2 Investičné dôchodky splatné pri nároku na dôchodok

1108. Nároky na dôchodok vznikajú v súvislosti s jedným alebo dvoma rozdielnymi druhmi dôchodkových schém. Ide o príspevkovo definované schémy a dávkovo definované schémy. V podmienkach SR existujú dve príspevkovo definované

penzijné schémy (II. a III. pilier), ktoré investujú nasporené finančné prostriedky do finančných a nefinančných aktív. Dôchodkové a doplnkové dôchodkové spoločnosti majú záväzok voči účastníkom penzijného systému vyplácať penzijné dávky spolu s výnosmi z majetku (D.442), ktoré nadobudli počas sporiaceho obdobia.

1109. Nerezident pracujúci v tuzemsku viac ako 1 rok sa považuje podľa metodiky ESA2010 za rezidenta danej krajiny. Zároveň podľa zákona o DDS (Zákon č. 650/2004 Z. z. o doplnkovom dôchodkovom sporení, § 17, odsek 1) platí podmienka minimálnej doby sporenia 10 rokov a dovŕšenia hranice 55 rokov veku sporeľa. V tomto zmysle sa všetci sporeli penzijnej schémy považujú za rezidentov a tým pádom je aj cez hraničný tok výnosov z investovania majetku (D.442) rovný 0. Predpokladá sa, že rovnaká situácia platí aj v opačnom smere, keď rezident pracuje v zahraničí.

8.4.4.3 Investičné dôchodky patriace akcionárom fondov kolektívneho investovania

1110. Investičné dôchodky patriace podielnikom fondov kolektívneho investovania vrátane vzájomných fondov a podielových fondov pozostávajú z dividend patriacich podielnikom fondov kolektívneho investovania a nerozdelených ziskov patriacich podielnikom fondov kolektívneho investovania.

1111. Na základe informácií z NBS neboli v roku 2010 akcionárom kolektívneho investovania vyplatené žiadne dividendy. Rovnako to platí aj pre ostatné obdobie s výnimkou rokov 2003 a 2004, kedy boli vyplatené dividendy, ale len v zanedbateľnej hodnote. Z toho dôvodu sa celkový zisk investičného fondu považuje v podmienkach SR za reinvestovaný podiel na zisku (nerozdelený zisk alokovaný akcionárom investičných fondov).

1112. Údaje o reinvestovaných ziskoch v súvislosti s akcionármi investičných fondov nie sú dostupné z účtovných výkazov. Reinvestované zisky alokované nerezidentom investičných fondov sa odhadujú na základe štruktúry zo štatistického zisťovania za celkové dividendy vyplatené do zahraničia.

1113. Pre nedostupnosť informácií o údajoch zo zahraničia sa pri odhadoch využívajú informácie o stavoch akcií investičných fondov za všetky krajiny. Za predpokladu, že miera návratnosti dôchodkov z majetku (pomer reinvestovaných ziskov a stavov akcií investičných fondov) pre Slovenskú republiku je rovnaká ako pre ostatné krajiny, uplatňujeme ju na celkové zahraničné stavy akcií investičných fondov. Hodnota reinvestovaných ziskov vyplácaných zo zahraničia našim rezidentom (Slovensko) sa odhaduje na základe štruktúry reinvestovaného zisku prijatého zo zahraničia, a pomeru rezidentských stavov voči nerezidentským stavom.

8.4.4.4 Renta z pôdy a podzemných aktív

1114. Renta je dôchodok, ktorý dostáva vlastník prírodného zdroja za to, že dá tento zdroj k dispozícii inej inštitucionálnej jednotke.

1115. Dôchodky z pôdy a využívania podzemných aktív sa v minulosti zaznamenávali pod výnosmi z majetku ako transakcie vyplývajúce z vlastníctva pôdy.

Obsahovali cezhraničné platby a inkasá napr. za nájomné z poľnohospodárskej, lesnej alebo zastavanej pôdy, za právo ťažiť nerastné zdroje a pod. a tieto informácie sa čerpali z bankových výkazov. Vzhľadom na zanedbateľné hodnoty sa však od zisťovania týchto informácií ustúpilo a v súčasnosti sa pod položkou D.45 nevykazuje pre sektor zahraničia žiaden údaj.

1116. Slovensko si pri vstupe do Európskej únie v máji 2004 uplatnilo moratórium na predaj poľnohospodárskej pôdy cudzincom - fyzickým osobám na obdobie siedmich rokov s platnosťou do 30. 04.2011. V januári 2011 došlo k predĺženiu moratória na nákup poľnohospodárskej pôdy cudzincami o ďalšie tri roky, do 30.04.2014.

A decorative graphic consisting of three blue circles of varying sizes and several thin blue lines. One large circle is at the top center, a smaller one is below it to the right, and another large circle is at the bottom right. Lines connect the top-left corner to the top circle, the top circle to the middle circle, and the middle circle to the bottom-right corner. A fourth line connects the top-left corner to the bottom-right corner.

Kapitola 9

Klasifikácie

Klasifikácie použité pri výrobnej, dôchodkovej a výdavkovej metóde a pri prechode z HDP na HND

KAPITOLA 9 KLASIFIKÁCIE

1117. V tejto kapitole sú popísané klasifikácie, ktoré sa v systéme národných účtov používajú. Zoznam položiek sa uvádza len v prípadoch, keď je oficiálny štandard upravený pre potreby štatistických zisťovaní využívaný pre všeobecné účely (vrátane zostavenia národných účtov) v podmienkach ekonomiky SR. Pre zostavovanie jednotlivých položiek postupnosti účtov sa primerane používajú klasifikácie uvedené v kap.23 ESA2010. Pre publikačné účely a v rámci Programu zasielania údajov národných účtov ESA 2010 sa využívajú agregácie klasifikácií napr. A*3, A*10, A*21, A*38, A*64 pre odvetvia a P*3, P*10, P*21, P*38 a P*64 pre produkty.

1118. Pre klasifikáciu jednotiek do registra organizácií sa využívajú číselníky k registru organizácií, ktoré sú vytvorené a aktualizované na ŠÚ SR. Jedným z najčastejšie používaných je číselník na klasifikáciu organizácií podľa právnej formy Jeho štruktúra je takáto:

Tabuľka č. 453 Číselník právnych foriem

100	Fyzická osoba-príležitostne činná-zapísaná v registri daňového informačného systému
101	Podnikateľ-fyzická osoba-nezapísaný v obchodnom registri
102	Podnikateľ-fyzická osoba-zapísaný v obchodnom registri
103	Samostatne hospodáriaci roľník nezapísaný v obchodnom registri
104	Samostatne hospodáriaci roľník zapísaný v obchodnom registri
105	Slobodné povolanie-fyzická osoba podnikajúca na základe iného ako živnostenského zákona
106	Slobodné povolanie-fyzická osoba podnikajúca na základe iného ako živnostenského zákona zapísaná v obchodnom registri
107	Podnikateľ-fyzická osoba-nezapís.v OR-podnikajúca súčasne ako samostatne hospodáriaci roľník
108	Podnikateľ-fyzická osoba-zapís.v OR-podnikajúca súčasne ako samostatne hospodáriaci roľník
109	Podnikateľ-fyzická osoba-nezapís.v OR-podnikajúca súčasne ako osoba so slobodným povolaním
110	Podnikateľ-fyzická osoba-zapís.v OR-podnikajúca súčasne ako osoba so slobodným povolaním
111	Verejná obchodná spoločnosť
112	Spoločnosť s ručením obmedzeným
113	Komanditná spoločnosť
117	Nadácia
118	Neinvestičný fond
119	Nezisková organizácia
121	Akciová spoločnosť
122	Európske zoskupenie hospodárskych záujmov
123	Európska spoločnosť
124	Európske družstvo
205	Družstvo
271	Spoločenstvá vlastníkov pozemkov, bytov a pod.
301	Štátny podnik
311	Národná banka Slovenska
312	Banka-štátny peňažný ústav
321	Rozpočtová organizácia
331	Príspevková organizácia
381	Fondy
382	Verejnoprávna inštitúcia
421	Zahraničná osoba, právnická osoba so sídlom mimo územia SR
422	Zahraničná osoba, fyzická osoba s bydliskom mimo územia SR
433	Sociálna a zdravotné poisťovne

434	Doplňková dôchodková poisťovňa
445	Komoditná burza
701	Združenie (zväz, spolok, spoločnosť, klub ai.)
711	Politická strana, politické hnutie
721	Cirkevná organizácia
741	Stavovská organizácia - profesná komora
745	Komora (s výnimkou profesných komôr)
751	Záujmové združenie právnických osôb
752	Záujmové združenie fyzických osôb bez právnej spôsobilosti
801	Obec (obecný úrad), mesto (mestský úrad)
803	Samosprávny kraj (úrad samosprávneho kraja)
901	Zastupiteľské orgány iných štátov
911	Zahrančné kultúrne, informačné stredisko, rozhlasová, tlačová a televízna agentúra
921	Medzinárodné organizácie a združenia
931	Zastúpenie zahraničnej právnickej osoby
951	Miestna jednotka bez právnej spôsobilosti
995	Nešpecifikovaná právna forma

Právna forma 951 a 995 sa používa v iných administratívnych registroch ako je štatistický register.

1119. V systéme zostavovania národných účtov sa používajú klasifikácie, ktoré sú vo väčšine prípadov zhodné s medzinárodne platnými klasifikáciami. Všetky štandardizované klasifikácie sú oficiálne vyhlásené v Zbierke zákonov a vydané sú príslušnými Vyhláškami ŠÚ SR. Patria sem tieto klasifikácie

Štatistická klasifikácia ekonomických činností SK NACE Rev. 2

1120. Štatistická klasifikácia ekonomických činností SK NACE Rev. 2 je vydaná Vyhláškou ŠÚ SR z 18. júna 2007 č. 306/2007 Z. z.. Táto národná štatistická klasifikácia je vypracovaná na báze spoločnej štatistickej klasifikácie ekonomických činností v Európskom spoločenstve NACE Rev. 2, ktorú pre krajiny Európskeho Spoločenstva stanovuje Nariadenie Európskeho Parlamentu a Rady (ES) č. 1893/2006 z 20. decembra 2006. Toto Nariadenie je záväzné v celom rozsahu vo všetkých členských štátoch a uplatňuje sa od 1. januára 2008.

1121. Predmetom klasifikácie sú všetky pracovné činnosti vykonávané ekonomickými subjektami. Každá položka klasifikácie zahŕňa zoskupenie rovnorodých činností na príslušnom stupni triedenia. Používa sa pri všetkých štatistikách klasifikovaných podľa ekonomických činností. Určená je na kategorizáciu údajov, ktoré súvisia s ekonomickým subjektom ako štatistickou jednotkou. Je jedným z nástrojov na prípravu rôznych štatistík - výstupy, vstupy do produkčného procesu, tvorba kapitálu a finančné transakcie ekonomických subjektov.

1122. Prvé štyri úrovne sú plne kompatibilné s európskou klasifikáciou NACE Rev. 2 a piata úroveň sú národné položky vytvorené pre národné potreby na základe národných požiadaviek a potrieb.

Štatistická klasifikácia produktov podľa činností (CPA)

1123. Jej hlavným účelom je poskytnúť triedenie vyprodukovaných výrobkov a služieb podľa činností. V klasifikácii je uvedená nadväznosť na Harmonizovaný systém resp. Kombinovanú nomenklatúru, ktorá je prevzatá z medzinárodnej klasifikácie CPA. Systém kódovania v CPA je zhodný so 6-stupňovým klasifikačným triedením CPA platnej na európskej úrovni. Skupiny CPA spravidla zodpovedajú SK

NACE Rev.2, to znamená, že je zabezpečená priama nadväznosť CPA a SK NACE Rev.2 na úrovni 4. miesta a zároveň na ostatné medzinárodne platné nadväzujúce klasifikácie. Pre účely zostavovania národných účtov sa používa čiastočne upravený číselník štatistickej klasifikácie produkcie podľa činnosti podľa toho, aký ukazovateľ je sledovaný (napr. pre sledovanie obstarania fixných aktív podľa druhov majetku). Implementácia je zabezpečená Nariadením Európskeho parlamentu a Rady (ES) č. 451/2008.

Štatistická klasifikácia výdavkov verejnej správy SK COFOG

1124. Predmetom klasifikácie COFOG je triedenie výdavkov jednotlivých inštitúcií sektora verejnej správy podľa funkcie. Funkciou sa rozumie určitá oblasť činností, v ktorej daná inštitúcia (subjekt), prípadne i jeho jednotlivé čiastkové orgány, pôsobia. V zmysle metodiky COFOG sa vykazované položky zatriedujú podľa funkcie, s ktorou súvisia, čo zabezpečuje nezávislosť zatriedenia od prípadných organizačných zmien v jednotlivých inštitúciách verejnej správy. Implementácia verzie 2014 je zabezpečená Vyhláškou ŠÚ SR č. 257/2014 Z.z.

Klasifikácia individuálnej spotreby podľa účelu COICOP

1125. Jej hlavným účelom je poskytnúť triedenie pre výpočty indexov spotrebiteľských cien a pri výpočte konečnej spotreby domácností. Ďalej sa využíva na interné štatistické účely pri výpočte údajov za štatistiku rodinných účtov, ktoré sa následne publikujú ako príjmy výdavky a spotreba domácností. Štandardná klasifikácia COICOP nie je oficiálne vydaná ŠÚ SR. Podľa nej sú len zostavené jednotlivé číselníky potrebné pre spracovanie, prispôsobené jednotlivým druhom zisťovaní.

9.1 Klasifikácie použité pri výrobnnej metóde

1126. Pri výrobnnej metóde sa používa Štatistická klasifikácia ekonomických činností SK NACE Rev. 2. Pre produkciu a medzispotrebu sa používa komoditná štruktúra vychádzajúca z Štatistickej klasifikácie produkcie podľa činností CPA, ktorá bola upravená vo forme prílohy k štatistickému zisťovaniu takto: Zoznam kódov Štatistickej klasifikácie produkcie podľa činností (CPA) pre vyplňanie modulov 182, 182a, 182b, 183, 183a, 183b, 184, 184a, 184b, 185, 185a, 186, 186a, 394, 395, 417, 418, 428, 429, 432, 433, 501, 502, 590, 670, 671, 671a – v nasledujúcej tabuľke:

Tabuľka č. 454 CPA Číselník

Kód CPA	Názov kódu štatistickej klasifikácie	Kód CPA	Názov kódu štatistickej klasifikácie
	Produkty a služby poľnohospodárstva, poľovníctva a lesníctva a rybolovu	011400	Cukrová trstina
011100	Obilniny(okrem ryže) strukoviny a olejnaté semená (pšenica, kukurica, jačmeň, raž a ovos, cirok, proso a ost. obilniny, obilná slama a plevy, zelené a sušené strukoviny, sójové bôby, oriešky a bavlnené semená, ost. olejnaté semená – ľanové, horčičné, repky olejnej, sezamové, slnečnicové a ostatné i.n.)	011500	Nespracovaný tabak
011200	Ryža nelúpaná	011600	Plodiny obsahujúce vláknu
011300	Zelenina a melóny, korene a hluzu (listová a hlúbová zelenina, zemiaky, semená zeleniny, cukrová repa a jej semená a ost.	011900	Ost. netrvácne plodiny (krmoviny, rezané kvety a ich semená)

012100	Hrozno	062000	Zemný plyn skvopalnený alebo v plynnom stave
012200	Tropické a subtropické ovocie	071000	Železné rudy
012300	Citrusové plody	072100	Uránové a tóriové rudy a tukov
012400	Malvicové plody a kôstkové ovocie (jablká a ostatné malvicové plody a kôstkové ovocie)	072900	Ostatné neželezné kovové rudy a ich koncentráty
012500	Ostatné stromové a kríkové ovocie a orechy	081100	Dekoračné a stavebné kamene, vápenec, sadrovec, krieda a bridlica
012600	Olejnaté plody	081200	Štrk, piesok, íly a kaolín
020200	Služby súvisiace s lesníctvom a ťažbou dreva	089100	Chemické a hnojivové minerály
012700	Plodiny na výrobu nápojov	089200	Rašelina
012800	Korenie aromatické, liečivé a farmaceutické plodiny (korenie nespracované, chmeľ, rastliny využívané v parfumerii, vo farmácii alebo na insekticídne, fungicídne a podobné účely)	089300	Soľ a čistý chlorid sodný; morská voda
012900	Ostatné trvácne plodiny (prírodný kaučuk, vianočné stromčeky rezané, rastl. materiály druhov používaných najmä na pletenie alebo na vypchávanie, čalúnenie, farbenie alebo vyčisťovanie)	089900	Ostatné produkty ťažby a dobývania i. n. (zahŕňajú: bitúmen a asfalt prírodný; asfaltity a asfaltové horniny; drahokamy a polodrahokamy; priemyselné diamanty; pemza; šmirgel; prírodný korund, prírodný granát a iné prírodné brúsivá; ostatné nerasty)
013000	Sadivový materiál: živé rastliny, hľuzy, cibule a korene, odrezky a vrúbky; podhubie	091000	Pomocné práce pri získavaní ropy a zemného plynu
014100	Dojnice živé a surové mlieko z dojníc	099000	Pomocné práce pri inej ťažbe a dobývaní
014200	Ostatný hovädzí dobytok a byvoly živé a ich spermie		
014300	Kone a ostatné koňovité zvieratá živé		Produkty priemyselnej výroby
014400	Ťavy a ťavovité zvieratá živé	101180	Spracované a konzervované mäso
014500	Ovce a kozy živé; surové mlieko a strižná vlna z oviec a kôz	101190	Subdodávateľské činnosti ako súčasť výroby spracovaného a konzervovaného mäsa
014600	Ošípané živé	101280	Spracované a konzervované mäso z hydiny
014700	Hydina živá a vajcia	101290	Subdodávateľské činnosti ako súčasť výroby spracovaného a konzervovaného hydinového mäsa
014900	Ostatné hospodárske zvieratá a produkty živočíšneho pôvodu	101380	Výrobky z mäsa a hydinového mäsa
016100	Služby súvisiace s rastlinnou výrobou	101391	Varenie a ostatná výroba mäsových výrobkov
016200	Služby súvisiace so živočíšnou výrobou	101399	Subdodávateľské činnosti ako súčasť výroby výrobkov z mäsa a hydinového mäsa
016300	Služby súvisiace so zberom úrody	102080	Spracované a konzervované ryby, kôrovce a mäkkýše
016400	Služby spracovania semien na sadenie	102091	Údenie a iné konzervačné a prípravné práce pri výrobe výrobkov z rýb
017000	Lov, odchyt a súvisiace služby	102099	Subdodávateľské činnosti ako súčasť výroby spracovaného a konzervovaného mäsa z rýb, kôrovcov a mäkkýšov
021000	Lesné stromy a služby lesných škôlok	103110	Spracované a konzervované zemiaky
022000	Drevo v surovom stave	103191	Varenie a iná úprava zemiakov a zemiakových výrobkov
023000	Voľne rastúce nedrevnaté plodiny	103199	Subdodávateľské činnosti ako súčasť výroby spracovaných a konzervovaných zemiakov
024000	Služby súvisiace s lesníctvom	103210	Ovocné a zeleninové šťavy
030010	Ryby živé	103290	Subdodávateľské činnosti ako súčasť výroby ovocných a zeleninových štiav
030020	Ryby čerstvé alebo chladené	103980	Ostatné spracované a konzervované ovocie a zelenina
030030	Kôrovce nemrazené	103991	Varenie a iná úprava ovocia a zeleniny pri konzervácii
030040	Mäkkýše a ost. vodné bezstavovce živé, čerstvé alebo chlad. chladené	103999	Subdodávateľské činnosti ako súčasť výroby ostatného spracovaného a konzervovaného ovocia a zeleniny
030050	Perly neopracované	104180	Oleje a tuky
030060	Ostatné vodné rastliny, živočíchy a ich produkty	104190	Subdodávateľské činnosti ako súčasť výroby olejov a tukov
030070	Služby súvisiace s rybolovom a akvakultúrou	104210	Margarín a podobné jedlé tuky
		104290	Subdodávateľské činnosti ako súčasť výroby margarínu a podobných jedlých tukov
	Produkty a služby ťažby a dobývania	105180	Mliečne výrobky a syry
051000	Čierne uhlie	105190	Subdodávateľské činnosti ako súčasť výroby mliečnych výrobkov a syrov
052000	Lignit	105210	Zmrzlina a ostatné podobné mrazené výrobky
061000	Ropa	105290	Subdodávateľské činnosti ako súčasť výroby zmrzliny
106180	Mlynárske výrobky	110610	Slad

106190	Subdodávateľské činnosti ako súčasť výroby mlynárskych a výrobkov zo škrobu	110690	Subdodávateľské činnosti ako súčasť výroby sladu
106280	Škroby a výrobky zo škrobu	110710	Minerálne vody a nealkoholické nápoje
106290	Subdodávateľské činnosti ako súčasť výroby škrobu a výrobkov zo škrobu	110790	Subdodávateľské činnosti ako súčasť výroby minerálnych vôd a nealkoholických nápojov
107110	Chlieb; čerstvé pečivo a koláče	120010	Tabakové výrobky okrem tabakového zvyšku
107190	Subdodávateľské činnosti ako súčasť výroby čerstvého alebo mrazeného chleba, pečiva a koláčov	120020	Tabakový odpad
107210	Sucháre a sušienky; trvanlivé pečivo a kekсы	120090	Subdodávateľské činnosti ako súčasť výroby tabakových výrobkov
107290	Subdodávateľské činnosti ako súčasť výroby suchárov a sušienok; trvanlivého pečiva a keksov	131080	Textilná priadza a nite
107310	Makaróny, rezance, kuskus a podobné múčne výrobky	131090	Subdodávateľské činnosti ako súčasť výroby textilnej priadze a nití
107390	Subdodávateľské činnosti ako súčasť výroby makarónov, rezancov, kuskusu a podobných múčných výrobkov	132080	Tkané textilie
108180	Surový alebo rafinovaný trstinový alebo repný cukor; melasy; repné rezky, bagasa a iný odpad z výroby cukru	132090	Subdodávateľské činnosti ako súčasť výroby textilných tkanín
108190	Subdodávateľské činnosti ako súčasť výroby cukru	133000	Konečná úprava textílií
108280	Kakao, čokoláda a cukrovinky	139110	Pletené a háčkové textilie
108290	Subdodávateľské činnosti ako súčasť výroby kakaa, čokolády a cukroviniek	139190	Subdodávateľské činnosti ako súčasť výroby pletených alebo háčkových textílií
108310	Spracovaný čaj a káva	139280	Hotové textilné výrobky okrem odevov
108390	Subdodávateľské činnosti ako súčasť výroby kávy a čaju	139290	Subdodávateľské činnosti ako súčasť výroby celkom dohotovených textilných výrobkov okrem odevov
108480	Chuťové prísady a koreniny	139290	Subdodávateľské činnosti ako súčasť výroby celkom dohotovených textilných výrobkov okrem odevov
108490	Subdodávateľské činnosti ako súčasť výroby korenín a chuťových prísad	139310	Koberce a rohože
108510	Pripravené pokrmy a jedlá	139390	Subdodávateľské činnosti ako súčasť výroby kobercov a koberčekov
108590	Subdodávateľské činnosti ako súčasť výroby a prípravy pokrmov a jedál	139480	Šnúry, povrazy, motúzy a sieťoviny
108610	Homogenizované potravinové prípravky a diétne potraviny	139490	Subdodávateľské činnosti ako súčasť výroby šnúr, povrazov, motúzov a sieťovín
108690	Subdodávateľské činnosti ako súčasť výroby homogeniz. potravinových prípravkov a diétnych potravín	139390	Subdodávateľské činnosti ako súčasť výroby kobercov a koberčekov
108980	Ostatné potravinárske výrobky i. n.	139480	Šnúry, povrazy, motúzy a sieťoviny
108990	Subdodávateľské činnosti ako súčasť výroby ostatných potravinárskych výrobkov i. n.	139490	Subdodávateľské činnosti ako súčasť výroby šnúr, povrazov, motúzov a sieťovín
109180	Pripravené krmivo pre hospodárske zvieratá	139510	Netkané textilie a výrobky z netkaných textílií okrem odevov
109190	Subdodávateľské činnosti ako súčasť výroby a prípravy krmiva pre hospodárske zvieratá	139590	Subdodávateľské činnosti ako súčasť výroby netkaných textílií a výrobkov z netkaných textílií okrem odevov
109210	Pripravené krmivo pre domáce zvieratá	139610	Ostatné technické a pracovné textilie
109290	Subdodávateľské činnosti ako súčasť výroby a prípravy krmiva pre domáce zvieratá	139690	Subdodávateľské činnosti ako súčasť výroby technických a pracovných textílií
110110	Destilované alkoholické nápoje	139910	Ostatné textilie i. n.
110190	Subdodávateľské činnosti ako súčasť výroby destilovaných alkoholických nápojov	139990	Subdodávateľské činnosti ako súčasť výroby ostatných textílií i. n.
110280	Víno z hrozna	141110	Odevy z kože alebo kompozitnej kože
110290	Subdodávateľské činnosti ako súčasť výroby vína z hrozna	141190	Subdodávateľské činnosti ako súčasť výroby odevov z kože
110380	Jablčné víno a ostatné ovocné vína	141280	Pracovné odevy
110390	Subdodávateľské činnosti ako súčasť výroby jablčného vína a ostatných ovocných vín	141290	Subdodávateľské činnosti ako súčasť výroby prac. odevov
110480	Ostatné nededilované kvasené nápoje	141380	Ostatné vrchné ošatenie
110490	Subdodávateľské činnosti ako súčasť výroby ostatných nededilovaných kvasených nápojov	141390	Subdodávateľské činnosti ako súčasť výroby vrchného ošatenia
110580	Pivo	141480	Spodná bielizeň
110590	Subdodávateľské činnosti ako súčasť výroby piva	141490	Subdodávateľské činnosti ako súčasť výroby spodnej bielizne

141980	Ostatné odevy a odevné doplnky (zahŕňajú: dojčenské odevy, tepláky a iné oblečenie, odevné doplnky a ich časti, pletené alebo háčkové; dojčenské odevy a odev. doplnky z textilných materiálov, okrem pletených a háčkových; odevné doplnky z prírodnej usne; odevy zhotovené z plsti alebo netkaných textílií; klobúky a iné pokrývky hlavy a pod.)	162991	Práce pri výrobe výrobkov z dreva a korku okrem nábytku, zo slamy a z pletacích materiálov
141990	Subdodávateľské činnosti ako súčasť výroby ostatných odevov a odevných doplnkov	162999	Subdodávateľské činnosti ako súčasť výroby ostatných výrobkov z dreva, korku, slamy, prútia a pletacích materiálov
142080	Výrobky z kožušín	171110	Buničina z dreva alebo z iných celulóзовých vláknin
142090	Subdodávateľské činnosti ako súčasť výroby kožušín	171190	Subdodávateľské činnosti ako súčasť výroby buničiny
143180	Pletené a háčkové pančuchové výrobky	171280	Papier a lepenka
143190	Subdodávateľské činnosti ako súčasť výroby pletených a háčkových pančuchových výrobkov	171290	Subdodávateľské činnosti ako súčasť vyr. papiera a lepenky
143980	Ostatné pletené a háčkové odevy	172110	Vlnitý papier a lepenka, papierové a lepenkové obaly
143990	Subdodávateľské činnosti ako súčasť výroby ostatných pletených a háčkových výrobkov	172190	Subdodávateľské činnosti ako súčasť výroby vlnitého papiera a lepenky a papierových a lepenkových obalov
151180	Vyčinené a upravené usne; upravené a farbené kožušiny	172280	Papier na použitie v domácnosti, hygien. a toaletné potreby
151190	Subdodávateľské činnosti ako súčasť výroby vyčinených a upravených usní; upravených a farbených kožušín	172290	Subdodávateľské činnosti ako súčasť výroby papiera na použitie v domácnosti, hygien. a toaletných potrieb
151210	Kufre, kabelky, sedlárske a remenárske výrobky	172310	Kancelárske potreby z papiera
151290	Subdodávateľské činnosti ako súčasť výroby sedlárskeho a remenárskeho výrobkov, kufrov, kabeliek a pod. výrobkov	172390	Subdodávateľské činnosti ako súčasť výroby kancel. potrieb
152010	Obuv okrem športovej a ochrannej obuvi a ortopedické topánky	172410	Tapety
152020	Športová obuv	172490	Subdodávateľské činnosti ako súčasť výroby tapiet
152030	Ochranná a ostatná obuv i. n.	172910	Ostatné výrobky z papiera a lepenky
152040	Časti obuvi a usne; vymeniteľné vložky do topánok, pružné podpätníky a podobné výrobky; gamaše, ochranné návleky na nohy a podobné výrobky a ich časti	172990	Subdodávateľské činnosti ako súčasť výroby ostatných výrobkov z papiera a lepenky
152090	Subdodávateľské činnosti ako súčasť výroby obuvi	181100	Tlač novín
161080	Drevo rezané a hobľované	181200	Ostatná tlač
161091	Sušenie, impregnovanie a chemické ošetrovanie dreva	181300	Služby pre tlač a médiá
161099	Subdodávateľské činnosti ako súčasť výroby dreva rezaného a hobľovaného	181400	Služby spojené s väzbou kníh
162180	Dyhy a drevené panely	182000	Reprodukcia záznamových médií
162190	Subdodávateľské činnosti ako súčasť výroby dýh a drevených panelov	191080	Produkty koksárenských pecí
162210	Zostavené parketové podlahy	191090	Subdodávateľské činnosti ako súčasť výroby produktov koksárenských pecí
162290	Subdodávateľské činnosti ako súčasť výroby zostavených parketových podláh	192010	Brikety, bulety a podobné tuhé palivá
162310	Výrobky stavebného stolárstva a tesárstva (okrem montovaných budov) z dreva	192020	Vykurovacie oleje a plyny; mazacie oleje (zahŕňa: pohonné hmoty- motorový benzín vrátane leteckého benzínu, naftu; plynové, vykurovacie, mazacie oleje; a pod.)
162320	Montované stavby z dreva	192030	Ropné plyny a ostatné plyné uhľovodíky okrem zemného plynu
162390	Subdodávateľské činnosti ako súčasť výroby ostatných výrobkov stavebného stolárstva a tesárstva	192040	Ostatné ropné produkty
162410	Drevené kontajnery	192090	Subdodávateľské činnosti ako súčasť výroby rafinérskych ropných produktov
162490	Subdodávateľské činnosti ako súčasť výroby drevených kontajnerov	201110	Technické plyny
162980	Ostatné výrobky z dreva; výrobky z korku, slamy, prútia a ostatných pletacích materiálov; košíkarsky tovar a výrobky z prútia	201190	Subdodávateľské činnosti ako súčasť výroby tech. plynov
201280	Farbivá a pigmenty	221980	Ostatné výrobky z gummy

201290	Subdodávateľské činnosti ako súčasť výroby farbív a pigmentov	221990	Subdodávateľské činnosti ako súčasť výroby ostatných výrobkov z gumy
201380	Ostatné základné anorganické chemikálie	222180	Dosky, fólie, hadice a profily z plastov
201390	Subdodávateľské činnosti ako súčasť výroby ostatných základných anorganických chemikálií	222190	Subdodávateľské činnosti ako súčasť výroby dosiek, listov, rúr a profilov z plastov
201480	Ostatné základné organické chemikálie	222210	Obaly z plastov
201490	Subdodávateľské činnosti ako súčasť výroby ostatných základných organických chemikálií	222290	Subdodávateľské činnosti ako súčasť vyr. plastických obalov
201580	Hnojivá a dusíkaté zlúčeniny	222380	Stavebné výrobky z plastov
201590	Subdodávateľské činnosti ako súčasť výroby priemyselných hnojív a dusíkatých zlúčenín	222390	Subdodávateľské činnosti ako súčasť výroby stavebných materiálov z plastov
201680	Plasty v primárnych formách	222980	Ostatné výrobky z plastov
201690	Subdodávateľské činnosti ako súčasť výroby plastov v primárnych formách	222991	Priemyselné práce pri výrobe ostatných výrobkov z plastov
201710	Syntetický kaučuk v primárnych formách	222999	Subdodávateľské činnosti ako súčasť výroby ostatných výrobkov z plastov
201790	Subdodávateľské činnosti ako súčasť výroby syntetického kaučuku v primárnych formách	231110	Ploché sklo
202010	Pesticídy a ostatné agrochemické produkty	231190	Subdodávateľské činnosti ako súčasť výroby plochého skla
202090	Subdodávateľské činnosti ako súčasť výroby pesticídov a ostatných agrochemických produktov	231210	Tvarované a opracované ploché sklo
203080	Náterové farby, laky a pod. krycie mater., tlačiar. farby a tmely	231290	Subdodávateľské činnosti ako súčasť výroby tvarovaného a opracovaného plochého skla
203090	Subdodávateľské činnosti ako súčasť výroby náterových farieb, lakov a pod. krycích mater., tlačiar. farieb a tmelov	231310	Duté sklo
204180	Mydlo a saponáty, čistiace a leštiace prípravky	231398	Dokončovacie práce pri výrobe nápojového skla, kuchynského skla a skla pre domácnosť a pri výrobe sklenených nádob
204190	Subdodávateľské činnosti ako súčasť výroby mydiel a saponátov, čistiacich a leštiacich prípravkov	231399	Subdodávateľské činnosti ako súčasť výroby dutého skla
204210	Voňavky a toaletné prípravky	231410	Sklenené vlákna
204290	Subdodávateľské činnosti ako súčasť výroby voňaviek a toaletných prípravkov	231490	Subdodávateľské činnosti ako súčasť výroby skl. vlákien
205180	Výbušniny	231980	Ostatné opracované sklo vrátane technických sklenených nádob
205190	Subdodávateľské činnosti ako súčasť výroby výbušnín	231991	Dokončovacie práce pri výrobe ostatného skla vrátane technického skla
205210	Gleje	231999	Subdodávateľské činnosti ako súčasť výroby ostatného opracovaného skla, vrátane technického skla
205290	Subdodávateľské činnosti ako súčasť výroby glejov	232010	Žiaruvzdorné výrobky
205310	Éterické oleje	232090	Subdodávateľské činnosti ako súčasť výroby žiaruvzdorných výrobkov
205390	Subdodávateľské činnosti ako súčasť výroby éterických olejov	233110	Keramické obkladačky a dlaždice
205980	Ostatné chemické výrobky i. n.	233190	Subdodávateľské činnosti ako súčasť výroby keramických obkladačiek a dlaždíc
205990	Subdodávateľské činnosti ako súčasť výroby ostatných chemických výrobkov i. n.	233210	Tehly, obkladačky a stavebniny z pálenej hliny
206080	Umelé vlákna	233290	Subdodávateľské činnosti ako súčasť výroby tehál, obkladačiek a stavebnín z pálenej hliny
206090	Subdodávateľské činnosti ako súčasť výroby chemických vlákien	234110	Keramické výrobky pre domácnosť a ozdobné predmety
211080	Základné farmaceutické výrobky	234190	Subdodávateľské činnosti ako súčasť výroby keramických výrobkov pre domácnosť a ozdobných predmetov
211090	Subdodávateľské činnosti ako súčasť výroby základných farmaceutických výrobkov	234210	Keramické výrobky na sanitárne účely výrobkov na sanitárne účely
212080	Farmaceutické prípravky	234290	Subdodávateľské činnosti ako súčasť výroby keramických
212090	Subdodávateľské činnosti ako súčasť výroby farmaceutických prípravkov	234380	Izolátory a izolačné zariadenia z keramiky
221180	Pneumatiky a duše z gumy; protektorovanie a oprava pneumatík	234390	Subdodávateľské činnosti ako súčasť výroby keramických izolátorov a izolačných zariadení
221190	Subdodávateľské činnosti ako súčasť výroby pneumatík a duší z gumy; protektorovanie a oprava pneumatík	234410	Ostatné keramické výrobky na technické účely
234490	Subdodávateľské činnosti ako súčasť výroby	244290	Subdodávateľské činnosti ako súčasť výroby hliníka

	ostatných keramických výrobkov na technické účely		
234910	Ostatné keramické výrobky	244380	Olovo, zinok a cín
234990	Subdodávateľské činnosti ako súčasť výroby ostatných keramických výrobkov	244390	Subdodávateľské činnosti ako súčasť výroby olova, zinku a cínu
235110	Cement	244480	Meď
235190	Subdodávateľské činnosti ako súčasť výroby cementu	244490	Subdodávateľské činnosti ako súčasť výroby medi
235280	Vápnó a sadra	244580	Ostatné neželezné kovy
235290	Subdodávateľské činnosti ako súčasť výroby vápna a sadry	244590	Subdodávateľské činnosti ako súčasť výroby ostatných neželezných kovov
236180	Výrobky z betónu na stavebné účely	244680	Spracované jadrové palivo
236190	Subdodávateľské činnosti ako súčasť výroby výrobkov z betónu na stavebné účely	244690	Subdodávateľské činnosti ako súčasť výroby spracovaného jadrového paliva
236210	Výrobky zo sadry na stavebné účely	245100	Služby súvisiace s liatím železa
236290	Subdodávateľské činnosti ako súčasť výroby výrobkov zo sadry na stavebné účely	245200	Služby súvisiace s liatím ocele
236310	Transportný betón	245300	Služby súvisiace s liatím ľahkých kovov
236390	Subdodávateľské činnosti ako súčasť výroby transportného betónu	245400	Služby súvisiace s liatím ostatných neželezných kovov
236410	Malty	251180	Kovové konštrukcie a časti konštrukcií
236490	Subdodávateľské činnosti ako súčasť výroby mált	251190	Subdodávateľské činnosti ako súčasť výroby kovových konštrukcií a častí konštrukcií
236510	Výrobky z cementového vlákna	251210	Dvere a okná z kovu
236590	Subdodávateľské činnosti ako súčasť výroby vláknitého cementu	251290	Subdodávateľské činnosti ako súčasť výroby dverí a okien z kovu
236910	Ostatné výrobky z betónu, cementu a sadry	252110	Radiátory a kotly ústredného kúrenia
236990	Subdodávateľské činnosti ako súčasť výroby ostatných výrobkov z betónu, cementu a sadry	252190	Subdodávateľské činnosti ako súčasť výroby radiátorov a kotlov ústredného kúrenia
237010	Rezané, tvarované a opracované kamene	252910	Ostatné nádrže, zásobníky a kontajnerov z kovov
237090	Subdodávateľské činnosti ako súčasť výroby rezaných, tvarovaných a opracovaných kameňov	252990	Subdodávateľské činnosti ako súčasť výroby nádrží, cisterien a kontajnerov z kovov
239110	Brúsne výrobky	253080	Parné kotly okrem kotlov na centrálny ohrev teplej vody
239190	Subdodávateľské činnosti ako súčasť výroby brúsnych výrobkov	253090	Subdodávateľské činnosti ako súčasť výroby parných kotlov okrem kotlov na centrálny ohrev
239910	Ostatné nekovové minerálne výrobky i. n.	254010	Zbrane a munícia a ich časti a súčastí
239990	Subdodávateľské činnosti ako súčasť výroby ostatných nekovových minerálnych výrobkov i. n.	254090	Subdodávateľské činnosti ako súčasť výroby zbraní a munície
241080	Železo, oceľ a feroliatiny	255000	Kovanie, lisovanie, razenie a valcovanie kovov; prášková metalurgia
241090	Subdodávateľské činnosti ako súčasť výroby základných výrobkov zo železa, ocele a feroliatin	256100	Opracovanie a povrchová úprava kovov
242080	Rúry, rúrky, duté profily a príslušenstvo k nim z ocele	256200	Všeobecné služby strojárnej povahy
242090	Subdodávateľské činnosti ako súčasť výroby rúr, rúrok, dutých profilov a príslušenstva k nim, z ocele	257110	Nožiarske výrobky
243180	Tyče ťahané za studena	257190	Subdodávateľské činnosti ako súčasť výroby nožiarskeho tovaru
243190	Subdodávateľské činnosti ako súčasť výroby tyčí ťahaných za studena	257210	Zámky a kovanie
243280	Úzke pásy valcované za studena	257290	Subdodávateľské činnosti ako súčasť výroby zámok a kovania
243290	Subdodávateľské činnosti ako súčasť výroby úzkych pásov valcovaných za studena	257380	Nástroje
243380	Výrobky tvarované alebo ohýbané za studena	257390	Subdodávateľské činnosti ako súčasť výroby nástrojov oceľových bubnov a podobných nádob
243390	Subdodávateľské činnosti ako súčasť výroby ostatných výrobkov tvarovaných alebo ohýbaných za studena	259110	Oceľové bubny a podobné nádoby
243410	Drôty ťahané za studena	259190	Subdodávateľské činnosti ako súčasť výroby
243490	Subdodávateľské činnosti ako súčasť výroby drôtov ťahaných za studena	259210	Nádoby z ľahkých kovov
244180	Drahé kovy	259290	Subdodávateľské činnosti ako súčasť výroby nádob z ľahkých kovov
244190	Subdodávateľské činnosti ako súčasť výroby drahých kovov	259310	Drôtené výrobky, reťaze a pružiny
244280	Hliník	259390	Subdodávateľské činnosti ako súčasť výroby drôtených výrobkov, reťazí a pružín
259410	Upevňovacie prvky, strojové výrobky so závitmi	267080	Optické a fotografické prístroje a zariadenia
259490	Subdodávateľské činnosti ako súčasť výroby upevňovacích prvkov, strojových výrobkov so	267090	Subdodávateľské činnosti ako súčasť výroby optických a fotografických prístrojov a zariadení

	závitmi		
259980	Ostatné hotové kovové výrobky i. n. (zahŕňajú: kovové výrobky do kúpeľní a kuchýň; ostatné výrobky	268010	Magnetické a optické média
259990	Subdodávateľské činnosti ako súčasť výroby ostatných hotových kovových výrobkov i. n.	268090	Subdodávateľské činnosti ako súčasť výroby magnetických a optických médií
261180	Elektronické komponenty	271180	Elektrické motory, generátory a transformátory
261191	Služby týkajúce sa výroby elektronických integrovaných obvodov	271190	Subdodávateľské činnosti ako súčasť výroby elektrických motorov, generátorov a transformátorov
261199	Subdodávateľské činnosti ako súčasť výroby elektronických komponentov	271280	Elektrické rozvodné a ovládacie zariadenia
261280	Montované elektronické dosky	271290	Subdodávateľské činnosti ako súčasť výroby elektrických rozvodných a ovládacích zariadení
261291	Služby týkajúce sa tlačených obvodov	272080	Batérie a akumulátory
261299	Subdodávateľské činnosti ako súčasť výroby montovaných elektronických dosiek	272090	Subdodávateľské činnosti ako súčasť výroby batérií a akumulátorov
262080	Počítače a periférne zariadenia	273110	Káble z optických vlákien
262091	Služby súvisiace s výrobou počítačov a periférnych zariadení	273190	Subdodávateľské činnosti ako súčasť výroby káblov z optických vlákien
262099	Subdodávateľské činnosti ako súčasť výroby počítačov a periférnych zariadení	273210	Ostatné elektronické a elektrické drôty a káble
263010	Rádiové alebo televízne vysielačie prístroje; televízne kamery	273290	Subdodávateľské činnosti ako súčasť výroby ostatných elektronických a elektrických drôtov a káblov
263020	Elektrické prístroje na drôtovú telefóniu; videotelefony	273310	Elektroinštalčné zariadenia
263030	Časti a súčasti elektrických telefónnych prístrojov	273390	Subdodávateľské činnosti ako súčasť výroby elektroinštalčných zariadení
263040	Antény a parabolické antény všetkých druhov a ich časti a súčasti; častí a súčastí rádiových a televíznych vysielačích prístrojov a televíznych kamier	274080	Elektrické svietidlá
263050	Poplachové zariadenia na ochranu proti krádeži alebo požiaru a podobné prístroje	274090	Subdodávateľské činnosti ako súčasť výroby elektrických svietidiel
263060	Časti a súčasti poplachových zariadení na ochranu proti krádeži alebo požiaru a podobných prístrojov	275180	Elektrické prístroje pre domácnosť
263090	Subdodávateľské činnosti ako súčasť výroby komunikačných zariadení	275190	Subdodávateľské činnosti ako súčasť výroby elektrických prístrojov pre domácnosť
264010	Rozhlasové prijímače	275280	Neelektrické prístroje pre domácnosť
264020	Televízne prijímače, tiež kombinované s rádiovými prijímačmi alebo zariadeniami na záznam alebo reprodukciu zvuku alebo obrazu	275290	Subdodávateľské činnosti ako súčasť výroby neelektrických prístrojov pre domácnosť
264030	Zariadenia na záznam a reprodukciu zvuku a obrazu	279080	Ostatné elektrické zariadenia
264040	Mikrofóny, reproduktory, prijímacie prístroje na rádiotelefóniu	279090	Subdodávateľské činnosti ako súčasť výroby ostatných elektrických zariadení
264050	Časti a súčasti zvukových a obrazových zariadení	281180	Motory a turbíny okrem motorov do lietadiel, motorových vozidiel a motocyklov
264060	Videohry (používané s televíznym prijímačom alebo vlastnou obrazovkou) a ostatné hry závisiace od zručnosti alebo náhody s elektronickou obrazovkou	281190	Subdodávateľské činnosti ako súčasť výroby motorov a turbín okrem motorov do lietadiel, motorových vozidiel a motocyklov
264090	Subdodávateľské činnosti ako súčasť výroby spotrebnej elektroniky	281280	Zariadenia na kvapalnú pohon
265180	Meracie, testovacie a navigačné zariadenia	281290	Subdodávateľské činnosti ako súčasť výroby zariadení na kvapalnú pohon
265190	Subdodávateľské činnosti ako súčasť výroby meracích, testovacích a navigačných prístrojov	281380	Ostatné čerpadlá a kompresory
265280	Hodiny a hodinky	281390	Subdodávateľské činnosti ako súčasť výroby ostatných čerpadiel a kompresorov
265290	Subdodávateľské činnosti ako súčasť výroby hodín a hodínok	281480	Ostatné kohútiky a ventily
266010	Prístroje na ožarovanie, elektromedicínske a elektroterapeutické prístroje	281490	Subdodávateľské činnosti ako súčasť výroby ostatných kohútikov a ventilov
266099	Subdodávateľské činnosti ako súčasť výroby prístrojov na ožarovanie, elektromedicínskych a elektroterapeutických prístrojov	281580	Ložiská, ozubené kolesá, prevodové a ovládacie prvky
281590	Subdodávateľské činnosti ako súčasť výroby súčastí ložísk, ozubených kolies, prevodových a ovládacích prvkov	289290	Subdodávateľské činnosti ako súčasť výroby strojov pre hlbinnú a povrchovú ťažbu a pre stavebníctvo

282110	Pece, horáky a ich časti	289380	Stroje na výrobu potravín, nápojov a na spracovanie tabaku
282190	Subdodávateľské činnosti ako súčasť výroby rúr, pecí a horákov	289390	Subdodávateľské činnosti ako súčasť výroby strojov na výrobu potravín, nápojov a na spracovanie tabaku
282280	Zdvíhacie a manipulačné zariadenia	289480	Stroje pre textilný, odevný a kožiarsky priemysel
282290	Subdodávateľské činnosti ako súčasť výroby zdvíhacích a manipulačných zariadení	289490	Subdodávateľské činnosti ako súčasť výroby strojov na výrobu textilu, odevov a kožených výrobkov
282380	Kancelárske stroje a zariadenia (okrem počítačov a periférnych zariadení)	289510	Stroje a prístroje na výrobu papiera a lepenky, ich časti a súčasti
282391	Služby súvisiace s výrobou kancelárskych a účtovníckych strojov (okrem počítačov a periférnych zariadení)	289590	Subdodávateľské činnosti ako súčasť výroby strojov na výrobu papiera a lepenky
282399	Subdodávateľské činnosti ako súčasť výroby kancelárskych strojov a zariadení (okrem počítačov a periférnych zariadení)	289680	Stroje na výrobu plastov a gumených výrobkov
282480	Ručné nástroje	289690	Subdodávateľské činnosti ako súčasť výroby strojov na výrobu plastov a gumených výrobkov
282490	Subdodávateľské činnosti ako súčasť výroby ručných nástrojov	289980	Ostatné stroje a prístroje na špeciálne účely i. n. (zahŕňajú: stroje a prístroje na tlač a viazanie kníh; stroje a prístroje používané výlučne alebo predovšetkým na výrobu polovodičových materiálov, doštičiek alebo zariadení, elektronických integrovaných obvodov alebo zariadení s plochým panelovým displejom; sušiace stroje na sušenie dreva, buničiny, papiera alebo lepenky, okrem sušičiek na použitie v domácnosti; kolotoče, hojdačky, strelnice, letecké katapulty; stroje na zvláštne účely i. n.; časti a súčasti strojov a prístrojov na tlač a viazanie kníh; časti a súčasti strojov používaných výlučne alebo predovšetkým na výrobu polovodičových materiálov, doštičiek alebo zariadení, elektronických integrovaných obvodov alebo zariadení s plochým panelovým displejom; časti a súčasti ostatných strojov na špeciálne účely)
282580	Chladiace a vetracie zariadenia okrem zariadení pre domácnosť	289990	Subdodávateľské činnosti ako súčasť výroby ostatných strojov a prístrojov na špeciálne účely i. n.
282590	Subdodávateľské činnosti ako súčasť výroby chladiacich a vetracích zariadení okrem zariadení pre domácnosť	291010	Motory s vnútorným spaľovaním používané v motorových vozidlách
282900	Ostatné stroje a zariadenia na všeobecné účely i. n.	291020	Osobné automobily
282990	Subdodávateľské činnosti ako súčasť výroby ostatných strojov a prístrojov na všeobecné účely i. n.	291030	Motorové vozidlá na prepravu 10 a viac osôb
283080	Stroje pre poľnohospodárstvo a lesníctvo	291040	Motorové vozidlá na prepravu nákladnú
283098	Časti a súčasti strojov a zariadení pre poľnohospodárstvo	291050	Motorové vozidlá na špeciálne účely
283099	Subdodávateľské činnosti ako súčasť výroby strojov a prístrojov pre poľnohospodárstvo a lesníctvo	291090	Subdodávateľské činnosti ako súčasť výroby motorových vozidiel
284180	Stroje na tvarovanie kovov	292080	Karosérie motorových vozidiel; prívesy a návesy
284190	Subdodávateľské činnosti ako súčasť výroby kovoobrábacích strojov	292090	Subdodávateľské činnosti ako súčasť výroby karosérií motorových vozidiel; prívesov a návesov
284980	Ostatné obrábacie stroje	293180	Elektrické a elektronické prístroje do motorových vozidiel
284990	Subdodávateľské činnosti ako súčasť výroby ostatných obrábacích strojov	293190	Subdodávateľské činnosti ako súčasť výroby elektrických a elektronických zariadení do motorových vozidiel
289110	Stroje pre metalurgiu a ich časti a súčasti	293280	Ostatné časti, súčasti a príslušenstvo motorových vozidiel
289190	Subdodávateľské činnosti ako súčasť výroby strojov pre metalurgiu	293291	Subdodávateľské montážne práce kompletných súprav do motorových vozidiel
289280	Stroje pre hlbinnú a povrchovú ťažbu a pre stavebníctvo	293292	Montáže častí a príslušenstva motorových vozidiel, i. n.
293299	Subdodávateľské činnosti ako súčasť výroby ostatných častí a príslušenstva motorových voz.	323010	Športové výrobky
301180	Lode a plavidlá	323090	Subdodávateľské činnosti ako súčasť výroby športových výrobkov
301198	Oprava, údržba, prestavba a vybavenie plavidiel a	324080	Hry a hračky

	plávajúcich plošín a konštrukcií		
301199	Subdodávateľské činnosti ako súčasť výroby lodí a plavidiel	324090	Subdodávateľské činnosti ako súčasť výroby hier a hračiek
301210	Rekreačné a športové člny	325080	Lekárske a stomatologické nástroje a potreby
301290	Subdodávateľské činnosti ako súčasť výroby rekreačných a športových člnov	325090	Subdodávateľské činnosti ako súčasť výroby lekárskeho a chirurgického zariadení a ortopedických prístrojov
302080	Železničné lokomotívy a vozový park	329110	Metly a kefy
302091	Generálne opravy a vybavovanie železničných a električkových lokomotív a vozového parku	329190	Subdodávateľské činnosti ako súčasť výroby metiel a kief
302099	Subdodávateľské činnosti ako súčasť výroby železničných lokomotív a vozového parku	329980	Ostatné výrobky i. n.
303080	Lietadlá a kozmické lode a podobné zariadenia	329990	Subdodávateľské činnosti ako súčasť výroby ostatných výrobkov i. n.
303090	Subdodávateľské činnosti ako súčasť výroby lietadiel a kozmických lodí a podobných zariadení	331100	Oprava hotových kovových výrobkov
304010	Vojenské bojové vozidlá	331200	Oprava strojov
304090	Subdodávateľské činnosti ako súčasť výroby vojenských bojových vozidiel	331300	Oprava elektronických a optických prístrojov
309180	Motocykle	331400	Oprava elektrických prístrojov
309190	Subdodávateľské činnosti ako súčasť výroby motocyklov	331500	Oprava a údržba lodí a člnov
309280	Bicykle a vozíky pre invalidov	331600	Oprava a údržba lietadiel a kozmických lodí
309290	Subdodávateľské činnosti ako súčasť výroby bicyklov a vozíkov pre invalidov	331700	Oprava a údržba ostatných dopravných zariadení
309910	Ostatné dopravné zariadenia i. n.	331900	Oprava ostatných zariadení
309990	Subdodávateľské činnosti ako súčasť výroby ostatných dopravných zariadení i. n.	332000	Inštalácie priemyselných strojov a prístrojov
310080	Sedadlá a ich časti a súčasti; časti a súčasti nábytku		
310091	Čalúnenie kresiel a sedadiel		Produkty elektrická energia, plynu, pary a studeného vzduchu
310099	Subdodávateľské činnosti ako súčasť výroby sedadiel, ich častí a súčastí a častí a súčastí nábytku	351100	Elektrická energia
310110	Kancelársky nábytok a nábytok do obchodov	351200	Prenos elektriny
310190	Subdodávateľské činnosti ako súčasť výroby kancelárskeho nábytku a nábytku do obchodov	351380	Distribúcia elektriny (bez distribúcie pre obytné budovy a domy)
310210	Kuchynský nábytok	351390	Distribúcia elektriny pre obytné budovy a domy
310290	Subdodávateľské činnosti ako súčasť výroby kuchynského nábytku	351480	Predaj elektriny (bez predaja pre obytné budovy a domy)
310310	Matrace	351490	Predaj elektriny pre obytné budovy a domy
310390	Subdodávateľské činnosti ako súčasť výroby matracov	352100	Priemyselný plyn
310910	Ostatný nábytok	352280	Distribúcia plyných palív potrubím (bez distribúcie pre obytné budovy a domy)
310991	Konečná úprava nového nábytku (okrem čalúnenia kresiel a sedadiel)	352290	Distribúcia plyných palív potrubím pre obytné budovy a domy
310999	Subdodávateľské činnosti ako súčasť výroby ostatného nábytku	352380	Predaj plyných palív potrubím (bez distribúcie pre obytné budovy a domy)
321110	Mince	352390	Predaj plyných palív potrubím pre obytné budovy a domy
321190	Subdodávateľské činnosti ako súčasť výroby mincí	353080	Dodávky pary a studeného vzduchu (bez dodávky pary a studeného vzduchu pre obytné budovy a domy)
321210	Šperky a podobné výrobky	353090	Dodávky pary a studeného vzduchu pre obytné budovy a domy
321290	Subdodávateľské činnosti ako súčasť výroby šperkov a podobných výrobkov		
321310	Bižutéria a podobné výrobky		Dodávka vody; odpadové vody, nakladanie s odpadom a ozdravovacie služby
321390	Subdodávateľské činnosti ako súčasť výroby bižutérie a podobných výrobkov	360080	Prírodná voda; úprava a dodávka vody (bez úpravy a dodávky pre obytné budovy a domy)
322080	Hudobné nástroje	360090	Prírodná voda; úprava a dodávka vody pre obytné budovy a domy
322090	Subdodávateľské činnosti ako súčasť výroby hudobných nástrojov	370080	Odpadové vody; kanalizačné kaly od iných ako obytných budov a domov
370090	Odpadové vody; kanalizačné kaly z obytných budov a domov	432190	Elektroinštalácie práce na nebytových budovách
381180	Odpad iný ako nebezpečný; zber odpadu iného ako nebezpečného od iných ako obytných budov a domov	432270	Inštalátorské práce, inštalácie výhrevných a klimatizačných zariadení na inžinierskych stavbách

381190	Odpad iný ako nebezpečný; zber odpadu iného ako nebezpečného z obytných budov a domov	432280	Inštalátorské práce, inštalácie výhrevných a klimatizačných zariadení v bytových budovách
381280	Nebezpečný odpad; zber nebezpečného odpadu od iných ako obytných budov a domov	432290	Inštalátorské práce, inštalácie výhrevných a klimatizačných zariadení v nebytových budovách
381290	Nebezpečný odpad; zber nebezpečného odpadu z obytných budov a domov	432970	Ostatné stavebno-inštaláčnne práce na inžinierskych stavbách
382180	Spracúvanie a likvidácia iného ako nebezpečného odpadu od iných ako obytných budov a domov	432980	Ostatné stavebno-inštaláčnne práce na bytových budovách
382190	Spracúvanie a likvidácia iného ako nebezpečného odpadu z obytných budov a domov	432990	Ostatné stavebno-inštaláčnne práce na nebytových budovách
382280	Úprava a likvidácia nebezpečného odpadu od iných ako obytných budov a domov	433170	Omietacie práce na inžinierskych stavbách
382290	Úprava a likvidácia nebezpečného odpadu z obytných budov a domov	433180	Omietacie práce na bytových budovách
383100	Demontáž vrakov	433190	Omietacie práce na nebytových budovách
383280	Recyklácia triedených materiálov; druhotné suroviny od iných ako obytných budov a domov	433270	Stolárske inštaláčnne práce na inžinierskych stavbách
383290	Recyklácia triedených materiálov; druhotné suroviny z obytných budov a domov	433280	Stolárske inštaláčnne práce na bytových budovách
390080	Ozdravovacie činnosti a ostatné činnosti nakladania s odpadom pre iných ako obytné budovy a domy	433290	Stolárske inštaláčnne práce na nebytových budovách
390090	Ozdravovacie činnosti a ostatné činnosti nakladania s odpadom pre obytné budovy a domy	433370	Obklad. stien a klad. dlážkových krytín na inž. stavbách
		433380	Obkladanie stien a kladenie dlážkových krytín na bytových budovách
	Stavby a stavebné práce	433390	Obkladanie stien a kladenie dlážkových krytín na nebytových budovách
410010	Obytné budovy (výstavba vo vlastnej réžii určená na predaj alebo na základe zmluvy alebo za poplatok)	433470	Maliarske, natieračské a sklárske práce na inž. stavbách
410020	Neobytné budovy (výstavba vo vlastnej réžii určená na predaj alebo na základe zmluvy alebo za poplatok)	433480	Maliarske, natieračské a sklárske práce na bytových budovách
421100	Cesty a diaľnice; práce na stavbe ciest a diaľnic	433490	Maliarske, natieračské a sklárske práce na nebytových budovách
421200	Železnice a podzemné železnice; práce na stavbe železníc a podzemných železníc	433970	Ostatné stavebné kompletizačné a dokončovacie práce na inžinierskych stavbách
421300	Mosty a tunely; práce na stavbe mostov a tunelov	433980	Ostatné stavebné kompletizačné a dokončovacie práce na bytových budovách
422100	Výstavba a práce na stavbe potrubných vedení pre kvapaliny	433990	Ostatné stavebné kompletizačné a dokončovacie práce na nebytových budovách
422200	Výstavba a práce na stavbe elektrických a telekomunikačných sietí	439170	Pokryvačske práce na inžinierskych stavbách
429100	Vodné diela a práce na stavbe vodných diel	439180	Pokryvačske práce na bytových budovách
429900	Ostatné inžinierske stavby i. n. a práce na stavbe ostatných inžinierskych stavieb i. n.	439190	Pokryvačske práce na nebytových budovách
431170	Demolačné práce na inžinierskych stavbách	439970	Ostatné špecializované stavebné práce i.n. na inžinierskych stavbách
431180	Demolačné práce na bytových budovách	439980	Ostatné špecializované stavebné práce i.n. na bytových budovách
431190	Demolačné práce na nebytových budovách	439990	Ostatné špecializované stavebné práce i.n. na nebytových budovách
431270	Príprava staveniska pre inžinierske stavby		
431280	Príprava staveniska pre bytové budovy		Údržba a oprava motorových vozidiel a motocyklov. Služby maloobchodu a veľkoobchodu
431290	Príprava staveniska pre nebytové budovy	451130	Ostatné maloobchodné služby v oblasti automobilov a ľahkých motorových vozidiel
431300	Prieskumné vrty a vrtné práce	451140	Služby v oblasti sprostredkovania veľkoobchodu s automobilmi a ľahkými motorovými vozidlami
432170	Elektroinštaláčnne práce na inžinierskych stavbách	451930	Ostatné maloobchodné služby v oblasti ostatných motorových vozidiel
432180	Elektroinštaláčnne práce na bytových budovách	451940	Služby v oblasti sprostredkovania veľkoobchodu v oblasti ostatných motorových vozidiel
452000	Oprava a údržba motorových vozidiel	522900	Ostatné pomocné služby v doprave
453120	Služby v oblasti sprostredkovania veľkoobchodu s dielmi a príslušenstvom motorových vozidiel	531000	Činnosti poskytovateľov univerzálnej poštovej služby
453220	Ostatné maloobchodné služby v oblasti dielov a príslušenstva motorových vozidiel	532000	Doručovateľské služby a služby kuriérov
454030	Ostatné maloobchodné služby v oblasti		

	motocyklov, ich dielov a príslušenstva		
454040	Služby v oblasti sprostredkovania veľkoobchodu s motocyklami a ich dielmi a príslušenstva		Ubytovacie a stravovacie služby
454050	Oprava a údržba motocyklov	551000	Hotelové a podobné ubytovacie služby
461100	Služby v oblasti sprostredkovania veľkoobchodu s poľnohospodárskymi surovinami, živými zvieratami, textilnými surovinami a polotovarmi	552000	Turistické a ostatné krátkodobé ubytovacie služby
461200	Služby v oblasti sprostredkovania veľkoobch. s palivami, rudami, kovmi a priemyselnými chemickými látkami	553000	Prevádzka táborísk a miest na kempovanie automobilov a obytných prívosov
461300	Služby v oblasti sprostredkovania veľkoobchodu s drevom a stavebnými materiálmi	559000	Ostatné ubytovacie služby
461400	Služby v oblasti sprostredkovania veľkoobchodu so strojmi, priemyselnými zariadeniami, loďami a lietadlami	561000	Reštauračné služby a mobilný predaj jedál
461500	Služby v oblasti sprostredkovania veľkoob. s nábytkom, tovarom pre domácnosť a železiarskym tovarom	562100	Služby spojené s dodávkou hotových jedál
461600	Služby v oblasti sprostredkovania veľkoobchodu s textilom, odevmi, kožušiniami, obuvou a koženým tovarom	562900	Ostatné jedálenské služby
461700	Služby v oblasti sprostredkovania veľkoobchodu s potravinami, nápojmi a tabakom	563000	Služby pohostinstiev
461800	Služby v oblasti sprostredkovania veľkoobchodu s ostatným špecifickým tovarom	559900	Náklady na reprezentáciu - fiktívny kód pre modul 183
461900	Služby v oblasti sprostredkovania veľkoobchodu s rozličným tovarom		
			Informačné a komunikačné služby
	Produkty a služby dopravy, skladovania a pôšt	581100	Vydávanie kníh
491000	Osobná železničná doprava, medzimestská	581200	Vydávanie adresárov a katalógov
492000	Nákladná železničná doprava	581300	Vydávanie novín
493100	Mestská a prímestská osobná pozemná doprava	581400	Vydávanie periodík a časopisov
493200	Taxi služba	581900	Ostatné vydavateľské služby
493900	Ostatná osobná pozemná doprava i. n. (zahŕňa: medzimestskú a špeciálnu pravidelnú cestnú prepravu osôb; prepravu osôb visutými a pozemnými lanovkami, lyžiarskymi vlekmí; prenájom autobusov a autokarov s vodičom; vyhladkové jazdy; nepravidelná miestna, diaľková autobusová a autokarová doprava; cestná preprava osôb i. n.	582100	Služby vydávania počítačových hier
494110	Nákladná cestná doprava	582910	Systémový softvér zabalený
494120	Prenájom nákladných dopravných prostriedkov s obsluhou	582920	Aplikačný softvér zabalený
494200	Sťahovacie služby	582930	Stiahnutý softvér
495000	Doprava potrubím	582940	Online softvér
501000	Námorná a pobrežná osobná vodná doprava	582950	Licenčné služby na právo používať počítačový softvér
502000	Námorná a pobrežná nákladná vodná doprava	591100	Tvorba filmov, videozáznamov a televíznych programov
503000	Vnútrozemská osobná vodná doprava	591200	Činnosti po tvorbe filmov, videozáz. a televíznych programov
504000	Vnútrozemská nákladná vodná doprava	591300	Distribúcia filmov, video a televíznych programov
511000	Osobná letecká doprava	591400	Premietanie filmov
512100	Nákladná letecká doprava	592000	Príprava a zverejňovanie zvukových nahrávok
512200	Kozmická doprava	601000	Rozhlasové vysielanie
521000	Skladovanie a uskladňovanie	602000	Vysielanie a výroba televíznych programov; originál vysielania
522100	Vedľajšie činnosti v pozemnej doprave	611010	Prenos údajov a správ
522200	Vedľajšie činnosti vo vodnej doprave	611020	Prepravné služby pre drôtové telekomunikácie
522300	Vedľajšie činnosti v leteckej doprave	611030	Prenos údajov drôtovými telekomunikačnými sieťami
522400	Manipulácia s nákladom	611040	Drôtové internetové telekomunikačné služby
612050	Distribúcia programov do domácností prostredníctvom bezdrôtových sietí		Odborné, vedecké a technické služby
613010	Satelitné telekomunikačné služby okrem distribúcie programov do domácností cez satelit	691011	Právne poradenstvo a zastupovanie v oblasti trestného práva
613020	Distribúcia domácich programov cez satelit	691012	Právne poradenstvo a zastupovanie v právnych konaniach obchodného a komerčného práva

619010	Ostatné telekomunikačné služby	691013	Právne poradenstvo a zastupovanie v právnych konaniach pracovného práva
620100	Počítačové programovanie	691014	Právne poradenstvo a zastupovanie v právnych konaniach občianskeho práva
620210	Poradenstvo týkajúce sa hardvéru	691015	Právne služby v oblasti patentov, autorských práv a ostatných práv duševného vlastníctva
620220	Poradenstvo týkajúce sa systémov a softvéru	691016	Notárske služby
620230	Pomocné technické služby v oblasti informačných technológií	691017	Arbitráž a urovnávanie sporu
620311	Riadenie sietí	691018	Aukčné služby
620312	Riadenie počítačových systémov	691019	Ostatné právne služby
620900	Ostatné služby v oblasti informačných technológií a počítačov	692010	Finančný audit
631100	Spracovanie údajov, poskytovanie serverového priestoru na internete a súvisiace služby	692021	Kontrola účtov
631200	Služby webového portálu	692022	Zostavovanie účtovnej uzávierky
639100	Spravodajské agentúry	692023	Účtovná evidencia
639900	Ostatné informačné služby i. n.	692024	Mzdové služby
		692029	Ostatné účtovné služby
	Finančné a poisťovacie služby	692030	Daňové poradenstvo
641100	Služby centrálnych bánk	692040	Platobná neschopnosť a konkurzné správcovstvo
641900	Služby ostatných peňažných inštitúcií	701000	Vedenie firiem
642000	Služby holdingových spoločností	702110	Služby pre styk s verejnosťou a komunikačné služby
643000	Činnosti trustov, fondov a podobných finanč. subj.	702211	Poraden. služby v oblasti strategického riadenia
649100	Služby finančného lízingu	702212	Poradenské služby v oblasti finančného riadenia (okrem firemnej dane)
649200	Ostatné poskytovanie úverov a služby s tým spojené	702213	Poradenské služby v oblasti marketingového riadenia
649900	Ostatné finančné služby okrem poistenia a dôchodkového zabezpečenia i. n.	702214	Poradenské služby v oblasti riadenia ľudských zdrojov
651100	Životné poistenie	702215	Poradenské služby v oblasti riadenia výroby
651200	Neživotné poistenie	702216	Poradenské služby v oblasti zásobovania a v iných oblastiach riadenia
652000	Zaistenie	702217	Riadenie v oblasti obchodu
653000	Dôchodkové zabezpečenie	702220	Ostatné služby v oblasti riadenia projektov okrem výstavby
661100	Služby súvisiace so správou finančných trhov	702230	Ostatné poradenské služby v oblasti obchodu
661200	Sprostredkovanie obchodu s cennými papiermi a komoditami	702240	Služby týkajúce sa oblastí frančizu a ochranných známk
661900	Ostatné pomocné služby spojené s finančnými službami okrem poistenia a dôchodkového zabezpečenia	711110	Plány a výkresy na architektonické účely
662100	Vyčíslenie rizík a náhrady škôd	711121	Architektonické služby pre obytné budovy
662200	Služby poisťovacích agentov a maklérov	711122	Architektonické služby pre neobytné budovy
662900	Ostatné pomocné služby v poisťovníctve a dôchodkovom zabezpečení	711123	Architektonické a reštauračné služby
663000	Služby spravovania fondov	711124	Architektonické poradenstvo
		711131	Vypracovanie plánov mestskej zástavby
	Služby v oblasti nehnuteľností	711132	Vypracovanie plánov vidieckej zástavby
681000	Služby v oblasti kúpy a predaja vlastných nehnuteľností(zahrňajú: služby v oblasti kúpy a predaja: obytných budov vrátane pozemkov; nehnuteľností obývaných viacerými majiteľmi v rôznych obdobiach; obytných stavebných pozemkov; neobytných budov vrátane pozemkov; nezastavaných stavebných pozemkov)	711133	Plánovanie projektov
682000	Služby spojené s prenájmom vlastných alebo prenajatých nehnuteľností	711140	Architektonické služby v oblasti krajinnej výstavby a architektonické poradenstvo
683100	Služby realitných kancelárií na základe poplatku alebo zmluvy	711211	Inžinierske poradenstvo
683200	Správa nehnuteľností na základe poplatku alebo zmluvy	711212	Inžinierske služby v oblasti stavebných projektov
711213	Inžinierske služby v oblasti sieťových projektov	732020	Služby prieskumu verejnej mienky
711214	Inžinierske služby v oblasti dopravných projektov	741000	Špecializované dizajnerské služby
711215	Inžinierske služby týkajúce sa projektovania v oblasti odpadov (nebezpečný a iný ako nebezpečný)	742000	Fotografické služby
711216	Inž. služby projekt. v oblasti vody, kanalizácie a odvodňovania	743000	Prekladateľské a tlmočnicke služby
711217	Inžinierske služby v oblasti priemys. a výrobných	749000	Ostatné odborné, vedecké a technické služby i. n.

	projektov		
711218	Inžinierske služby v oblasti telekom. a vysielacích projektov	750000	Veterinárne služby
711219	Inžinierske služby v oblasti ostatných projektov		
711220	Manažérske služby riadenia stavebných projektov		Administratívne a podporné služby
711231	Geologické a geofyzikálne konzultačné služby	771100	Prenájom a lízing osobných automobilov a ľahkých motorových vozidiel
711232	Geofyzikálne služby	771200	Služby spojené s prenájomom nákladných automobilov
711233	Skúmanie a hodnotenie minerálov	772100	Služby spojené s prenájomom a lízingom predmetov a zariadení na rekreačné a športové účely
711234	Služby geodetické	772200	Prenájom videopások a diskov
711235	Zostavovanie máp	772900	Služby spojené s prenájomom a lízingom ostatného tovaru osobnej spotreby a potrieb pre domácnosť
712011	Skúšky a analýzy zloženia a čistoty	773100	Služby spojené s prenájomom a lízingom poľnohospodárskych strojov a zariadení
712012	Skúšky a analýzy fyzikálnych vlastností	773200	Služby spojené s prenájomom a lízingom stavebných strojov a zariadení
712013	Skúšky a analýzy integ. mechanických a elektrických systémov	773300	Služby spojené s prenájomom a lízingom kancelárskych strojov a zariadení (vrátane počítačov)
712014	Služby automobilovej technickej kontroly	773400	Služby spojené s prenájomom a lízingom vodných dopravných prostriedkov
712019	Ostatné technické skúšky a analýzy	773500	Služby spojené s prenájomom a lízingom leteckých dopravných prostriedkov
721100	Služby súvisiace s výskumom a experimentálnym vývojom biotechnológie	773900	Služby spojené s prenájomom a lízingom ostatných strojov, zariadení a hmotného majetku i. n.
721900	Služby súvisiace s výskumom a experimentálnym vývojom ostatných prírodných a technických vied	774000	Licenčné služby oprávňujúce používať produkty duševného vlastníctva a podobné produkty okrem prác chránených autorskými právami
722000	Služby súvisiace s výskumom a experimentálnym vývojom spoločenských a humanitných vied	781011	Služby agentúr súvisiace s výberom riadiacich zamestnancov
731111	Komplexné reklamné služby	781012	Trvalé sprostredkovanie práce pre zamestnancov iných ako riadiacich
731112	Služby v oblasti priameho marketingu a odosielania	782011	Sprostredkovanie práce na dobu určitú pre zamestnancov v oblasti počítačov a telekomunikácií
731113	Služby v oblasti reklamného dizajnu a koncepcie vývoja	782012	Sprostredkovanie práce na dobu určitú pre ostatných pomocných administratívnych zamestnancov
731119	Ostatné reklamné služby	782013	Sprostredkovanie práce na dobu určitú pre zamestnancov komerčných a obchodných odvetví
731211	Predaj reklamného priestoru v tlačových médiách na základe poplatku alebo zmluvy	782014	Sprostredkovanie práce na dobu určitú pre zamestnancov dopravy, skladovania, logistiky alebo priemyslu
731212	Predaj reklamného priestoru a času v televízii/rozhlase na základe poplatku a zmluvy	782015	Sprostredkovanie práce na dobu určitú pre zamestnancov hotelov a reštaurácií
731213	Predaj reklamného priestoru a času na internete na základe poplatku a zmluvy	782016	Sprostredkovanie práce na dobu určitú pre zdravotnícky personál
731214	Predaj reklamy súvisiacej s akciami	782019	Sprostredkovanie práce na dobu určitú pre ostatných zamestnancov
731219	Ostatný predaj reklamného priestoru a času na základe poplatku a zmluvy	783011	Ostatné služby poskytovania ľudských zdrojov pre zamestnancov v oblasti počítačov a telekomunikácií
731220	Opätovný predaj reklamného priestoru a času na základe poplatku a zmluvy	783012	Ostatné služby poskytovania ľudských zdrojov pre ostatných pomocných administratívnych zamestnancov
732011	Služby prieskumu trhu: kvalitatívny prieskum	783013	Ostatné služby poskytovania ľudských zdrojov pre zamestnancov v komerčných a obchodných odvetviach
732012	Služby prieskumu trhu: kvantitatívny ad - hoc prieskum	783014	Ostatné služby poskytovania ľudských zdrojov pre zamestnancov dopravy, skladovania, logistiky a priemyslu
732013	Služby prieskumu trhu: kvantitatívny kontinuálny a pravidelný prieskum	783015	Ostatné služby poskytovania ľudských zdrojov pre zamestnancov hotelov a reštaurácií
732014	Služby prieskumu trhu okrem prehľadov	783016	Ostatné služby poskytovania ľudských zdrojov pre zdravotníckych zamestnancov
732019	Ostatné služby prieskumu trhu	783019	Ostatné služby poskytovania ľudských zdrojov pre zamestnancov i. n.
791100	Služby cestovných agentúr	862300	Stomatologická starostlivosť
791200	Služby cestovných kancelárií	869000	Ostatné služby v zdravotníctve
799000	Ostatné rezervačné služby a súvisiace služby	871000	Ošetrovateľská služba v pobytových zariadeniach
801000	Súkromné bezpečnostné služby	872000	Starostlivosť v pobytových zariadeniach pre mentálne postihnutých, duševne chorých a závislých od návykových látok
802000	Služby bezpečnostných systémov	873000	Starostlivosť v pobytových zariadeniach pre staršie osoby a osoby so zdravotným postihnutím

803000	Pátracie služby	879000	Ostatná starostlivosť v pobytových zariadeniach
811000	Kombinované pomocné služby v zariadeniach zákazníka	881000	Služby sociálnej pomoci bez ubytovania pre staršie osoby a osoby so zdravotným postihnutím
812100	Celkové čistenie budov	889100	Celodenná starostlivosť o deti
812200	Ostatné stavebné a priemyselné čistiace služby	889900	Ostatné služby sociálnej pomoci bez ubytovania i. n.
812900	Ostatné čistiace služby		
813000	Služby súvisiace s krajinnou výstavbou		Umelecké, zábavné a rekreačné služby
821100	Kombinované administratívno-kancelárske služby	900100	Scénické umenie
821900	Fotokopírovanie, príprava dokumentov a ostatné špecializované pomocné administratívne služby	900200	Podporné služby súvisiace so scénickým umením
822000	Služby stredísk poskytujúcich služby prostredníctvom telefónu – call centra	900300	Umelecké diela
823000	Služby spojené s organizovaním kongresov a obchodných výstav	900400	Prevádzka umeleckých zariadení
829100	Činnosti inkasných a kreditných agentúr	910100	Služby knižníc a archívov
829200	Baliace služby	910200	Služby v oblasti prevádzky múzeí
829900	Ostatné pomocné podnikateľské služby i. n.	910300	Spravovanie historických miest, budov a podobných pamiatok
		910400	Služby botanických a zoológických záhrad a prírodných rezervácií
	Služby verejnej správy, obrany a povinného sociálneho zabezpečenia	920000	Činnosť herní a stávkových kancelárií
841100	Služby všeobecnej verejnej správy	931100	Prevádzka športových zariadení
841200	Administratívne služby zariadení poskytujúcich zdravotnícku starostlivosť, vzdelanie, kultúrne a iné sociálne služby okrem sociálneho zabezpečenia	931200	Služby športových klubov
841300	Administratívne služby na efektívnejšie riadenie podnikateľskej činnosti	931300	Služby fitnesscentier
842100	Služby zahraničných vecí	931900	Ostatné športové služby
842200	Služby obrany	932100	Služby zábavných parkov a lunaparkov
842300	Služby spravodlivosti a súdництва	932900	Ostatné zábavné a rekreačné služby
842400	Služby bezpečnosti a poriadku		
842500	Služby protipožiarna ochrany		Ostatné služby
843000	Povinné sociálne zabezpečenie	941100	Služby podnikateľských a zamestnávateľských členských organizácií
		941200	Služby profesijných organizácií
	Vzdelávacie služby	942000	Služby odborových zväzov
851000	Predškolské vzdelávanie	949100	Služby cirkevných organizácií
852000	Základné vzdelávanie	949200	Služby politických organizácií
853100	Všeobecné stredoškolské vzdelávanie	949900	Služby ostatných členských organizácií i. n.
853200	Technické a odborné stredoškolské vzdelávanie	951100	Oprava počítačov a periférnych zariadení
854100	Pomaturitné neterciárne vzdelávanie	951200	Oprava komunikačných zariadení
854200	Terciárne vzdelávanie	952100	Oprava spotrebnej elektroniky
855100	Služby športového a rekreačného vzdelávania	952200	Oprava domácich zariadení a zariadení pre dom a záhradu
855200	Umelecké vzdelávanie	952300	Oprava obuvi a koženého tovaru
855300	Školy pre výcvik vodičov	952400	Oprava nábytku a domácich zariadení
855900	Ostatné vzdelávanie i. n.	952500	Opravy hodín, hodínok a šperkov
856000	Pomocné vzdelávacie služby	952900	Opravy ostatného tovaru osobnej potreby a potrieb pre domácnosť
		960100	Pranie a chemické čistenie textilných a kožušinových výrobkov
	Služby zdravotníctva a sociálnej pomoci	960200	Kadernícke a kozmetické služby
861000	Služby nemocníc	960300	Pohrebné a súvisiace služby
862100	Služby všeobecnej lekárskej praxe	960400	Služby na zlepšenie telesnej pohody
862200	Služby špeciálnej lekárskej praxe	960900	Ostatné služby, i. n. (zahŕňajú: starostlivosť o domáce zvieratá; eskortné služby; platené a ostatné služby, i. n.)
	Ostatné - súhrnne zaradené menej významné kódy CPA	998500	Ostatné - súhrnne zaradený zvyšok menej významných tovarov pre modul 185, 185a
998100	Ostatné - súhrnne zaradený zvyšok menej významných skupín a podskupín pre modul 394, 395, 417, 418, 428, 429, 432, 433, 501, 502	998520	Pozemky pre modul 185, 185a, 186, 186a, 671 a 671a
998200	Ostatné - súhrnne zaradený zvyšok menej významných skupín a podskupín pre modul 182, 182a, 182b	998600	Ostatné - súhrnne zaradený zvyšok menej významných tovarov pre modul 186, 186a
998300	Ostatné - súhrnne zaradený zvyšok menej významných skupín a podskupín pre modul 183,	998670	Ostatné - súhrnne zaradený zvyšok menej významných skupín a podskupín pre modul 670

	183a, 183b		
998400	Ostatné - súhrnne zaradený zvyšok menej významných skupín a podskupín pre modul 184, 184a, 184b	998671	Ostatné – súhrnne zaradený zvyšok menej významných skupín a podskupín pre modul 671,671a

9.2 Klasifikácie použité pri dôchodkovej metóde

1127. Pre stav majetku a z jeho reprodukčných cien počítanú spotrebu fixného kapitálu sa používa upravené členenie Klasifikácie aktív (A) podľa kap. 23. ESA2010. Údaje pre stav fixných aktív a spotrebu fixného kapitálu sa počítajú podľa druhov aktív uvedených v tabuľke č. 455.

Tabuľka č. 455 Klasifikácia aktív pre výpočet stavov fixných aktív a spotreby fixného kapitálu

	Klasifikácia aktív
Obytné jednotky	AN.111
Ostatné budovy a stavby	AN.112
v tom: ostatné stavby - cesty	AN.1122
Stroje a zariadenia	AN.113
v tom: dopravné zariadenia	AN.1131
zariadenia IKT	AN.1132
ostatné stroje a zariadenia	AN.1139
Zbraňové systémy	AN.114
Kultivované biologické zdroje	AN.115
Produkty duševného vlastníctva	AN.117
v tom: výskum a vývoj	AN.1171
prieskum a ocenenie nerastných ložísk	AN.1172
počítačový softvér a databázy	AN.1173
originály zábavných, literárnych alebo umeleckých diel	AN.1174
ostatné produkty duševného vlastníctva	AN.1179

9.3 Klasifikácie použité pri výdavkovej metóde

1128. Pri zostavovaní údajov za konečnú spotrebu domácností sa využíva číselník pre potreby rodinných účtov, ktorý v prvých troch miestach je zhodný s medzinárodne platnou klasifikáciou COICOP. Keďže štandardná klasifikácia COICOP nie je oficiálne vydaná ŠÚ SR, sú podľa nej zostavené pre potreby spracovania jednotlivé číselníky, prispôbolené potrebám jednotlivých druhov zisťovaní. Pri zostavovaní údajov za konečnú spotrebu sektora neziskových inštitúcií slúžiacich domácnostiam sa používa štandardná klasifikácia SK NACE Rev. 2.

1129. Pri zostavovaní údajov o prírastku fixných aktív, zmien stavu zásob a nadobudnutia mínus úbytok cenností sa používa štandardná klasifikácia SK NACE Rev. 2 v členení A*64, to znamená do úrovne divízií. Údaje sa zostavujú v sektorovom a subsektorovom členení podľa Klasifikácie inštitucionálnych sektorov (S) v zmysle kap. 23 ESA 2010.

1130. V **sektore nefinančných korporácií** sa údaje pre prírastok fixných aktív čerpajú z podnikového výkazu, údaje o stave zásob sú zo závodového výkazu. Na zabezpečenie konzistencie zdrojov údajov používaných pre tvorbu hrubého kapitálu, členenie údajov za prírastok fixných aktív sa preberá z komoditnej štruktúry obstaraných fixných aktív zo závodových výkazov z modulu 592 (pozri odst. 823). Komoditná štruktúra vychádza zo Štatistickej klasifikácie produkcie (CPA), ktorá je pre účely spracovania výkazov je upravená vo forme číselníka takto:

Tabuľka č. 456 Číselník pre špecifikáciu dlhodobého nehmotného a hmotného majetku

Kód	Názov
000002	Dlhodobý nehmotný majetok – aktivované náklady na vývoj
000003	Dlhodobý nehmotný majetok – softvér
000004	Dlhodobý nehmotný majetok – oceníteľné práva
000005	Dlhodobý nehmotný majetok – goodwill
000006	Ostatný dlhodobý nehmotný majetok
000010	Pozemky
011100	Obilniny a iné kultúrne plodiny i.n
011200	Trvalé porasty (stromy a kry ovocné ; okrasné dreviny a kvety)
014000	Živé zvieratá
030000	Ryby sladkovodné generačné
139200	Textilné výrobky, okrem odevov
139300	Koberce
141100	Kožené odevy
141200	Pracovné odevy
142000	Výrobky z kožušín
151200	Kufre, kabelky, sedlárske a remenárske výrobky
152000	Obuv
162320	Montované stavby z dreva
162400	Drevené kontajnery
162900	Ostatné výrobky z dreva
222000	Výrobky z plastov
230000	Sklo a výrobky zo skla
251110	Montované stavby z kovov (kovové konštrukcie)
252100	Radiátory a kotly ústredného kúrenia
252900	Nádrže, cisterny, kontajnery a podobné zásobníky z kovov
253010	Parné kotly
253020	Jadrové reaktory
254000	Zbrane a munícia
257100	Nožiarsky tovar, nástroje a železiarsky tovar
259000	Kovové výrobky
262000	Počítače a periférne zariadenia
263000	Komunikačné zariadenia
264000	Spotrebná elektronika
265100	Meracie, kontrolné, testovacie, navigačné a iné prístroje a zariadenia
265200	Hodiny a hodinky
266000	Prístroje na ožarovanie, elektromedicínske a elektroterapeutické prístroje
267000	Optické a fotografické prístroje a zariadenia
271100	Elektromotory, generátory a transformátory
274000	Elektrické svietidlá
275110	Chladničky a mrazničky; práčky; elektricky vyhrievané prikrývky; ventilátory
275120	Ostatné elektrické domáce spotrebiče, i. n. (zahŕňajú: elektromechanické prístroje pre domácnosť s elektrickým motorom; elektrické spotrebiče pre osobnú hygienu; elektrické

	prietokové alebo zásobníkové ohrievače vody a ponorné ohrievače; elektrické prístroje na vykurovanie miestností, dlážok a pod.; mikrovlnné rúry; ostatné pece; variče, varné telesá, rúry; grily; elektrické ohrevné rezistory
275200	Neelektrické stroje a prístroje pre domácnosť
281100	Motorové vozidlá okrem motorov pre lietadlá, motorové vozidlá a motocykle
281300	Čerpadlá a kompresory
282100	Pece a horáky (okrem pekárenských pecí)
282200	Zdvíhacie a dopravné zariadenia
282300	Kancelárske stroje
282500	Chladiace, vetracie a klimatizačné zariadenia okrem zariadení pre domácnosť
282900	Ostatné stroje na všeobecné účely, i. n. (plynové generátory, destilačné a filtračné prístroje; stroje a prístroje na čistenie, plnenie; hasiace prístroje, striekacie pištole; technické a domáce váhy a ostatné prístroje na váženie a meranie; odstredivky, kalandre a predajné automaty, a pod)
283000	Stroje pre poľnohospodárstvo a lesníctvo
284000	Stroje na tvarovanie kovov a obrábanie
289100	Stroje pre metalurgiu
289200	Stroje na hlbinnú a povrchovú ťažbu a pre stavebníctvo
289300	Stroje na výrobu potravín, nápojov a na sprac. tabaku
289400	Stroje pre textilný, odevný a kožiarsky priemysel
289500	Stroje a prístroje na výrobu papiera a lepenky
289600	Stroje na výrobu plastov a gúmy
289900	Ostatné stroje a prístroje na špeciálne účely i. n.
291020	Osobné automobily
291030	Motorové vozidlá na prepravu 10 a viac osôb
291040	Motorové vozidlá na nákladnú dopravu
291050	Motorové vozidlá na špeciálne použitie
292020	Prívěsy a návěsy; kontajnery
301000	Lode a člny
302000	Železničné lokomotívy, vozový park
303000	Lietadlá a kozmické lode a podobné zariadenia
304000	Vojenské bojové vozidlá
309110	Motocykle a prívěsné vozíky
309210	Bicykle a iné kolesové vozidlá bez motora
309220	Vozíky pre invalidov
309900	Ostatné dopravné zariadenia, i. n.
310000	Nábytok
321200	Šperkárské a podobné výrobky
322000	Hudobné nástroje
323000	Športové výrobky
324000	Hry a hračky
325000	Lekárske a stomatologické nástroje a potreby
410010	Bytové budovy
410020	Nebytové budovy
420000	Inžinierske stavby
581000	Knihy
591000	Filmy, videozáznamy a televízne programy
592000	Zvukové a živé nahrávky; originály zvukových nahrávok
900300	Umelecké diela
999200	Ostatné - súhrnne zaradený zvyšok menej významných kódov CPA pre obstaranie a predaj dlhodobého hmotného majetku

1131. Pri zostavovaní údajov za prírastok fixných aktív v sektore finančných korporácií S.12 sa využívajú aj údaje z modulu 671, s názvom Špecifikácia

vybraných položiek medzispotreby, obstarania dlhodobého majetku a zásob (pozri odstavec 828). Z tohto modulu sa získavajú informácie o komoditnej štruktúre obstaraného majetku. Klasifikácia produkcie bola pre tento modul upravená podľa požiadaviek národných účtov vo forme číselníka uvedenom v podkapitole 9.1

1132. V sektore verejnej správy S.13 sa využíva rozpočtová klasifikácia (bližšie popísaná v kap.5), ktorú vydalo Ministerstvo financií SR. Rozpočtová klasifikácia obsahuje organizačnú klasifikáciu, druhovú klasifikáciu a ekonomickú klasifikáciu. Ekonomická klasifikácia triedi rovnorodé druhy príjmov a výdavkov na hlavné kategórie, kategórie, položky a podpoložky. Zároveň ustanovuje, ktoré výdavky sa financujú z bežných výdavkov a ktoré z kapitálových výdavkov.

Tabuľka č. 457 Ekonomická klasifikácia kapitálových výdavkov rozpočtovej klasifikácie

Hlavná kategória	700	Kapitálové výdavky
kategória	710	Obstarávanie kapitálových aktív
položka	711	Nákup pozemkov a nehmotných aktív
podpoložka	711001	pozemkov
podpoložka	711002	lesov
podpoložka	711003	softvéru
podpoložka	711004	licencií
podpoložka	711005	Ostatných nehmotných aktív
položka	712	Nákup budov, objektov alebo ich častí - patri sem nákup dokončených stavieb
podpoložka	712001	Budov, objektov alebo ich častí
podpoložka	712002	Budov alebo objektov určených na likvidáciu
položka	713	Nákup strojov, prístrojov, techniky zariadení a náradia
	713001	Interiérového vybavenia
	713002	Výpočtovej techniky
	713003	Telekomunikačnej techniky
	713004	Prevádzkových strojov, prístrojov, zariadení, techniky a náradia
	713005	Špeciálnych strojov, prístrojov, zariadení, techniky a náradia a materiálu
	713006	Komunikačnej infraštruktúry
položka	714	Nákup dopravných prostriedkov všetkých druhov Patria sem aj platby za rekonštrukciu a modernizáciu dopravných prostriedkov, t.j. také zásahy, ktoré majú za následok zmenu jeho účelu použitia, kvalitatívnu zmenu jeho výkonnosti alebo technických parametrov, ako aj rozšírenie vybavenosti alebo použiteľnosti dopravných prostriedkov o také súčasti, ktoré pôvodný dopravný prostriedok neobsahoval, pričom tvorí neoddeliteľnú súčasť majetku. Technickým zhodnotením je len prvé vybavenie automobilu týmto príslušenstvom, t.j. v prípade opotrebovania a jeho výmeny ide o výdavky na opravy a udržiavanie.
podpoložky	714001, až 714007	Osobných automobilov, autobusov, motocyklov, člnov, trojkoliek, štvorkoliek, nákladných vozidiel, ťahačov, prípojných vozidiel, dopravných pracovných strojov, traktorov, špeciálnych automobilov, dopravných lietadiel, vrtuľníkov a iných dopravných prostriedkov.
položka	716	Prípravná a projektová dokumentácia Zahŕňa platby za inžinierskotechnickú pomoc a práce v súvislosti s plánovanou výstavbou – investičné štúdie a stavebné zámery vrátane grafických podkladov, expertízne posudzovania, konzultácie a odsúhlasovania s dotknutými subjektami a orgánmi verejnej správy v rámci územného a stavebného konania. Ďalej sem patria platby za projektové práce vrátane zmien, variantných riešení a doplnkov požadované odberateľom pre stavebné objekty, projektové práce vyplývajúce

		z technické zhodnotenia stavebných objektov, prevádzkové súbory a na ďalšie stavebné zásahy, geodetické a prieskumné práce potrebné na spracovanie projektu, autorský dozor projektanta a ďalšie práce, pokiaľ sa musia vykonať v rámci projektu.
položka	717	Realizácia stavieb a ich technického zhodnotenia Zahŕňa výdavky súvisiace s obstaraním stavieb alebo technického zhodnotenia dokončených stavieb do doby ich uvedenia do používania. Patrí sem aj nákup rozostavaných stavieb vo výstavbe ktorých sa bude pokračovať. Patria sem výdavky na prípravu a zabezpečenie výstavby, vrátane napr. dovoznej prírážky, cla, odvody za odňatie poľnohospodárskej pôdy z poľnohospodárskeho pôdneho fondu a poľnohospodárskej výroby, odvody za vyňatie lesných pozemkov z lesného pôdneho fondu, poplatky za poskytnuté záruky v súvislosti s obstarávanou investíciou, dopravné, montáž, stavebný dozor.
podpoložky	717001 až 717003	Realizácia nových stavieb, rekonštrukcie a modernizácie, prístavby, nadstavby, stavebné úpravy.
položka	718	Rekonštrukcia a modernizácia Patria sem výdavky na rekonštrukciu a modernizáciu strojov a zariadení, ktoré nie sú súčasťou stavby. Na uvedenej položke sa triedi aj technické zhodnotenie softvéru a komunikačnej infraštruktúry.
podpoložky	718002 až 718007	Výpočtovej techniky, telekomunikačnej techniky, prevádzkových a špecializovaných zariadení, techniky a náradia, softvéru a komunikačnej štruktúry.
položka	719	Ostatné kapitálové výdavky
podpoložky	719001 až 719014, 719200	Na združené prostriedky na investície, na nákup umeleckých diel a zbierok, na doplnenie a tvorbu hmotných a mobilizačných rezerv, na osobitné finančné prostriedky, na nákup zvierat základného stáda, vratky a ostatné.
kategória	720	<i>Kapitálové transfery</i> Platby vykonávané s cieľom umožniť príjemcovi nadobudnúť kapitálové aktíva alebo kompenzovať ich poškodenie alebo zničenie.
položka	721	Transfery v rámci verejnej správy
podpoložky	721001 až 721009	Príspevkovej a rozpočtovej organizácii, verejnej vysokej škole, Slovenskému pozemkovému fondu, štátnemu účelovému fondu, obci, vyššiemu územnému celku, Fondu národného majetku SR a ostatným subjektom verejnej správy.
položka	722	Transfery jednotlivcom a neziskovým právnickým osobám
podpoložky	722001 až 722004	Občianskemu združeniu, nadácii a neinvestičnému fondu, cirkvi, neziskovej právnickej osobe nezaradenej a jednotlivcovi.
položka	723	Transfery nefinančným subjektom a transfery príspevkovým organizáciám nezaradeným vo verejnej správe v registri organizácií vedenom ŠÚ SR
podpoložky	723001 až 722005	Právnickej osobe založenej štátom, obcou alebo vyšším územným celkom, ostatnej právnickej osobe, fyzickej osobe - podnikateľovi, na realizovanú záruku, príspevkovej organizácii nezaradenej do verejnej správe v registri organizácií vedenom ŠÚ SR.
položka	725	Transfery do zahraničia
podpoložky	725001 až 725003	Jednotlivcovi a právnickej osobe inej ako medzinárodná organizácia, medzinárodnej organizácii a zahraničnej vláde.
položka	726	Transfery finančným inštitúciám
podpoložky	726001 726002	Na úhradu výdavkov na činnosť Kancelárie Rady pre rozpočtovú zodpovednosť a ostatným finančným inštitúciám.

1133. Okrem rozpočtovej klasifikácie sa využíva aj štatistická klasifikácia produkcie podľa činnosti (CPA) upravená pre sektor nefinančných korporácií podľa modulu 592 Špecifikácia dlhodobého nehmotného a hmotného majetku (pozri 9.1).

1134. V sektore domácností sa pri zostavovaní údajov za nadobudnutie mínus úbytok fixných aktív používa klasifikácia SK NACE Rev.2 a štatistická klasifikácia produkcie podľa činnosti (CPA).

1135. Pri zostavovaní údajov za prírastok fixných aktív **v sektore neziskových inštitúcií slúžiacich domácnostiam** sa využíva okrem klasifikácie SK NACE Rev.2, štatistická klasifikácia produkcie podľa činnosti (CPA) upravená pre sektor nefinančných korporácií podľa modulu 592 Špecifikácia dlhodobého nehmotného a hmotného majetku (pozri 9.1).

9.4 Klasifikácie použité pri prechode z HDP na HND

1136. **Dovoz a vývoz tovarov:** Produkty sú klasifikované podľa 8-miestnej Kombinovanej nomenklatúry EÚ (CN), ktorá je založená na Harmonizovanom systéme. Pomocou prevodníkov sa s údajmi dovozu a vývozu tovarov pracuje tiež v Štandardnej medzinárodnej klasifikácii obchodu (SITC) Rev. 4, klasifikácii podľa hlavných ekonomických kategórií (BEC) a štatistickej klasifikácii produktov podľa činností (CPA). Z hľadiska teritoriálnej štruktúry dovozu a vývozu, sú krajiny kódované 2-miestnymi abecednými kódmi podľa ISO 3166 a sú v súlade s EÚ Geonomenklatúrou krajín a území.

1137. Všetky záznamy súvisiace s vlastnými zdrojmi sú založené na informáciách z výkazu Fin 1-04, v ktorom sa nachádzajú položky rozpočtovej klasifikácie – pozri tabuľku 458.

Tabuľka č. 458

Kód EKRK	Názov
141000	Dovozné clá
142000	Dovozná prirážka
149000	Ďalšie vlastné výnosy

1138. Všetky záznamy súvisiace so subvenciami poskytovanými inštitúciami EÚ sú založené na informáciách z výkazu Fin 1-04, v ktorom sa nachádzajú položky rozpočtovej klasifikácie – pozri tabuľku 459.

Tabuľka č. 459

Kód EKRK	Názov
644001	Právnickej osobe založenej štátom, obcou alebo vyšším územným celkom
644002	Ostatnej právnickej osobe
644003	Fyzickej osobe - podnikateľovi
644004	Príspevkovej organizácii nezaradenej vo verejnej správe

A decorative graphic consisting of three blue circles of varying sizes and several thin blue lines. One large circle is at the top center, a smaller one is below it to the right, and another large circle is at the bottom right. Lines connect the top-left and top-right corners to the top circle, and another line connects the top-left corner to the middle circle. A long line also extends from the top-right corner towards the bottom-right circle.

Kapitola 10

Hlavné zdroje údajov

Štatistické zisťovania a ďalšie zdroje použité pri
výrobnej, dôchodkovej a výdavkovej metóde a pri
prechode z HDP na HNP

KAPITOLA 10 HLAVNÉ ZDROJE ÚDAJOV

1139. Štatistický informačný systém v Slovenskej republike je harmonizovaný s európskymi normami tak, aby bola zabezpečená medzinárodná porovnateľnosť poskytovaných štatistických údajov. Zostavovanie ročných národných účtov je založené na štatistických zisťovaniach, ktoré organizuje Štatistický úrad Slovenskej republiky, na administratívnych zdrojoch ministerstiev a iných štátnych organizácií, ako aj z alternatívnych zdrojov údajov. Okrem už spomenutých základných štatistických zdrojov údajov, administratívnych a alternatívnych zdrojov údajov, sa pre národné účty využívajú aj údaje zo zisťovaní odvetvových štatistik, Sčítania obyvateľov, bytov a domov, Cenzu fariem, zo štatistiky platobnej bilancie, štatistiky priamych zahraničných investícií a medzinárodnej investičnej pozície. Tieto zisťovania sa uskutočňujú spravidla podľa špecifických, pre tieto účely osobitne prijatých zákonov. Zhromažďovanie, kontrolu a spracovanie štatistických informácií za štatistické zisťovania úradu za jednotlivé štatistiky podľa odvetví, typu a veľkostnej kategórie spravodajských jednotiek vykonávajú pracoviská úradu – prevažne krajské správy, špecializovane za celé územie Slovenskej republiky. Štatistiku rodinných účtov, výberového zisťovania pracovných síl, odhadov úrod poľnohospodárskych plodín, spotrebiteľských cien, celoplošných cenzov, mestskej a obecnej štatistiky vykonávajú krajské správy územne.

1140. Všetky klasifikácie používané pre účely národných účtov sú harmonizované s príslušnými medzinárodnými klasifikáciami. Priebežne sa zdokonaľuje Štatistický register organizácií (RO). Sledovanie ukazovateľov a ich obsahovej náplne v štatistických zisťovaniach, najmä v krátkodobých a štruktúrnych podnikových štatistikách je zosúladené s metodikou medzinárodných inštitúcií, predovšetkým s nariadeniami Rady a Európskeho parlamentu. Samotné spravodajské jednotky sú povinné úplne, pravdivo, v stanovených termínoch a bezplatne poskytovať údaje požadované na štatistické zisťovania, a to v súlade so zákonom č. 540/2001 Z. z. o štátnej štatistike. Štatistické zisťovania v zmysle Programu štátnych štatistických zisťovaní sú realizované formou vyplnených štatistických formulárov, ktoré spravodajská jednotka obdrží z príslušných krajských pracovísk ŠÚ SR (KP ŠÚ SR).

1141. Štatistické zisťovania sa riadia vyhláškou Program štátnych štatistických zisťovaní na trojročné obdobia, ktorú zostavuje úrad v súčinnosti s ministerstvami a štátnymi organizáciami. Program obsahuje všetky dôležité a potrebné zisťovania vrátane zisťovaní vykonávaných inými ústrednými orgánmi a ministerstvami.

Štatistické formuláre sú unifikované a obsahujú tieto časti:

- úvodnú - obsahuje názov orgánu, ktorý vykonáva štatistické zisťovanie, názov a značku, obdobie zisťovania, registračné miesto (registračné číslo, rok platnosti a dátum registrácie), lehotu na poskytovanie štatistických údajov, predkladaciu cestu, deklarovanie ochrany dôverných a osobných údajov,
- identifikačnú - obsahuje položky, ktoré jednoznačne identifikujú štatistický formulár. Ide o identifikačný kód formulára - IKF, obdobie zisťovania, spravodajskú jednotku, rok zisťovania, obdobie za ktoré, resp. ku ktorému sa výkaz predkladá, identifikáciu spravodajskej jednotky, a iné klasifikačné údaje dopĺňajúce identifikáciu alebo charakteristiku spravodajskej jednotky, napr. kód SK NACE, kód okresu,
- informačnú - obsahuje informácie určené pre príjemcu výkazu, slovne určenú prevažujúcu činnosť organizácie, názov a adresu sídla organizácie, dátum

odoslania výkazu, podpis vedúceho spravodajskej jednotky a odtlačok pečiatky, meno a priezvisko osoby, ktorá vyplnila výkaz, číslo telefónu, vrátane smerového čísla, elektronickú adresu (e-mail) a prípadne ďalšie údaje podľa predtlaču formulára, oslovenie respondenta a usmernenia pre vyplňanie identifikačnej časti,

- údajovú - obsahuje údaje o skúmaných javoch a skutočnostiach hromadnej povahy; skladá sa z modulov, ktoré môžu byť tabuľkové alebo anketové.
- textovú - uvádzajú sa v nej metodické vysvetlivky k obsahu výkazu, rok platnosti metodických vysvetliviek, značka formulára - ak sú vysvetlivky na samostatnom liste, všeobecné zásady pre vyplňanie všetkých modulov, špecifické zásady podľa potrieb štatistického zisťovania, metodika vykazovania jednotlivých ukazovateľov vrátane odkazov na platné zákony, vyhlášky a pod., väzby, ktoré je potrebné dodržať v rámci modulu i medzi jednotlivými modulmi a výkazmi.

1142. Spravodajské jednotky sú povinné poskytnúť všetky požadované údaje v identifikačnej, informačnej a údajovej časti formulára v súlade s platnými Všeobecnými metodickými pokynmi pre spravodajské jednotky. Spravodajské jednotky zodpovedajú za správne vyplnenie štatistických formulárov, pričom sa riadia metodickými vysvetlivkami uvedenými v textovej časti formulára. Údaje v štatistických zisťovaniach sa vždy vzťahujú na kalendárny rok, bez ohľadu na to či sú krátkodobé, alebo dlhodobé. Ak účtovným obdobím v spravodajskej jednotke je kalendárny rok údaje v dlhodobom zisťovaní musia nadväzovať na účtovné záznamy po uzavretí účtovných kníh. Údaje v krátkodobom zisťovaní sa vykazujú len za sledované obdobie, t. j. mesiac, štvrťrok a nie kumulovane od začiatku roka. Údaje vykázané v krátkodobom zisťovaní musia nadväzovať na štatistickú evidenciu spravodajskej jednotky.

10.1 Štatistické zisťovania a ďalšie zdroje údajov použité pri výrobnej metóde

1143. Ako hlavné zdroje údajov pre zostavenie výrobnej metódy za sektor **nefinančných korporácií S.11** slúžia štatistické výkazy:

- Ročný výkaz produkčných odvetví Roč 1-01
- Ročný výkaz produkčných odvetví Roč 2- 01
- Ročný výkaz o fyzických osobách nezapísaných v obchodnom registri Roč 3-01

1144. Dôvodom existencie viacerých verzií štatistických výkazov je zníženie zaťaženia spravodajských jednotiek s nižším počtom zamestnancov alebo objemom produkcie, resp. typu spravodajskej jednotky.

1145. Pre účely výrobnej metódy za sektor nefinančných korporácií sa taktiež využíva Štvrťročný výkaz produkčných odvetví Prod 3-04, ktorý slúži nielen pre účely ročných národných účtov, ale využíva sa aj pri zostavovaní štvrťročných národných účtov za sektor S.11.

1146. Hlavnými štatistickými zdrojmi údajov použité pri výrobnej metóde výpočtu HDP za **sektor finančných korporácií S.12** sú štatistické zisťovania realizované dvoma ročnými vyčerpávajúcimi štatistickými zisťovaniami a to:

- Ročný podnikový výkaz v peňažníctve a v nebankových finančných inštitúciách Pen P 5-01
- Ročný podnikový výkaz v poisťovníctve Poi P 5-01

1147. V čase, keď ešte nie sú k dispozícii údaje z vyššie uvedených výkazov, tak sú pre sektor finančných korporácií S.12 využívané údaje zo štvrťročných štatistických zisťovaní, konkrétne sú to nasledujúce štvrťročné štatistické výkazy:

- Štvrťročný podnikový výkaz v peňažníctve Pen P 3-04,
- Štvrťročný podnikový výkaz v poisťovníctve Poi P 3-04,
- Štvrťročný podnikový výkaz v nebankových finančných inštitúciách Pin P 3-04

1148. V rámci výpočtu ukazovateľov výrobných metódy HDP za sektor finančných korporácií S.12 sa využívajú okrem štatistických aj administratívne zdroje údajov. Ide hlavne o administratívne zdroje Národnej banky Slovenska a Ministerstva financií SR. Administratívne zdroje údajov, pochádzajúce od NBS sa využívajú pre výpočet produkcie a medzis potreby za NBS a komerčné banky, a taktiež pre výpočet dovozu a vývozu finančných služieb.

1149. V prípade **sektora verejnej správy S.13** sú hlavným zdrojom informácií spracované údaje z účtovných výkazov jednotiek verejnej správy a údaje štátneho záverečného účtu. Dopĺňujúce informácie sa získavajú zo štátnych štatistických zisťovaní a rôznych administratívnych zdrojov. Samotné účtovníctvo organizácií patriacich do sektora verejnej správy je metodicky riadené ministerstvom financií. Legislatívne je táto činnosť zastrešená zákonom o účtovníctve, ktorý spolu s postupmi účtovania vypracováva ministerstvo financií.

1150. Jednotky verejnej správy sú takisto povinné zostavovať rozpočet bežných (hotovostných) príjmov a bežných (hotovostných) výdavkov a sledovať skutočné plnenie tohto rozpočtu. Výsledky z účtovníctva (údaje ročnej účtovnej závierky a štvrťročné údaje v rozsahu účtovnej závierky), ako aj štvrťročné a ročné výsledky plnenia rozpočtu bežných (hotovostných) príjmov a výdavkov sú všetky organizácie verejnej správy povinné predkladať ministerstvu financií v určených termínoch. Rozsah predkladaných údajov a termíny predkladania každoročne stanoví svojim pokynom ministerstvo financií, ktorý sa zverejňuje ako legislatívna norma pred začiatkom sledovaného roka.

1151. Údaje, ktoré poskytujú všetky jednotky verejnej správy sú spracované v organizácii DataCentrum a Štátnej pokladnici, ktoré si zriadilo Ministerstvo financií.

1152. Hlavnými zdrojmi údajov pre výpočet ukazovateľov pre zostavenie výrobných metódy **za sektor domácností S.14** sú:

- Výkaz o príjmoch a výdavkoch Úč FO 1-01,
- Výkaz o majetku a záväzkoch Úč FO 2-01.

1153. Pokiaľ ide o **sektor neziskových inštitúcií slúžiacich domácnostiam S.15** hlavnými zdrojmi údajov využívanými pri výrobných metóde sú ročné štatistické zisťovania NSNO 1-01 a NSNO 2-01.

1154. Zdrojom údajov pri výpočte produkcie, medzispotreby a následne aj pridanej hodnoty v sektore neziskových inštitúcií slúžiacich domácnostiam je účtovný Výkaz ziskov a strát (Úč NUJ 2-01) a Súvaha (Úč NUJ 1-01). Tieto výkazy sú predmetom spracovania jednotiek účtujúcich v sústave podvojného účtovníctva. V prípade neziskových inštitúcií účtujúcich v sústave jednoduchého účtovníctva, účtovná závierka pozostáva z Výkazu o príjmoch a výdavkoch (NO Úč 1-01) a z Výkazu o majetku a záväzkoch (NO Úč 2-01) .

1155. Nasleduje popis hlavných zdrojov použitých pri výpočte výrobnnej metódy HDP:

Názov zisťovania:	Roč 1-01 - Ročný výkaz produkčných odvetví
Prepojenie na zisťovania vykonávané na európskej úrovni:	NARIADENIE RADY (ES) č. 2223/96 o Európskom systéme národných a regionálnych účtov v Spoločenstve.
Spravodajské jednotky:	Podniky zapísané v obchodnom registri, príspevkové organizácie, ktoré sú trhovými výrobcami s počtom zamestnancov 20 a viac. A organizácie s počtom zamestnancov 0-19 s ročnými tržbami za vlastné výkony a tovar 5 miliónov € a viac.
Periodicita:	Ročne
Termín dostupnosti výsledkov:	T + 7,5 mesiacov po referenčnom období
Opora výberu:	Štatistický register organizácií ŠÚSR
Zisťovanie je povinné alebo dobrovoľné?	povinné
Hlavné charakteristiky metodiky zisťovania:	Je to vyčerpávajúce štatistické zisťovanie, ktoré je súčasťou Programu štátnych štatistických zisťovaní. Spravodajská povinnosť vyplýva z § 18 zákona č. 540/2001 Z. z. o štátnej štatistike. Zisťovanie je povinné pre všetky podnikateľské subjekty, ktoré podnikajú na základe zápisu v obchodnom registri, t. j. tuzemské právnické osoby, zahraničné osoby a tuzemské fyzické osoby vyvíjajúce aktivitu za účelom dosiahnutia zisku vo všetkých oblastiach činnosti (poľnohospodárstvo, lesníctvo, priemysel, stavebníctvo, obchod, pohostinstvo a ubytovanie, doprava, pošta a telekomunikácie, vybrané trhové služby, veda a výskum) a ziskovo orientované príspevkové organizácie, u ktorých sú náklady 50% a viac kryté tržbami.
Rozsah zisťovania (základného súboru):	Počet spravodajských jednotiek: 7 117, počet aktívnych jednotiek: 6 709, počet neaktívnych jednotiek:194, počet nezistených jednotiek:133,

	počet naimputovaných jednotiek: 163.
Rozsah výberového súboru:	Zisťovanie je vyčerpávajúce, teda oslovené boli všetky spravodajské jednotky
Návratnosť:	6 585 (vrátane imputácií), t. j. 99,4 %,
Metóda použitá na imputáciu chýbajúcich údajov:	Imputácie sa uskutočnili globálnou imputáciou. Realizovala sa imputácia údajov v prípade neodpovede za jednotku ako celok, t. j. imputovali sa všetky údaje darcu – donora. Imputácie chýbajúcich údajov zo zisťovania Roč 1 – 01 boli vykonané decentralizovane v súlade so špecializáciou KP ŠÚ SR.
Premenná použitá na dopočet na celý súbor jednotiek:	Pre uvedené vyčerpávajúce zisťovanie nebol robený dopočet.
Pokrytie výberu ako % premennej použitej na dopočet:	Pre uvedené vyčerpávajúce zisťovanie nebol robený dopočet.
Hlavné zisťované ukazovatele:	Finančné ukazovatele, prierezové ukazovatele, závodné ukazovatele, odvetvové ukazovatele.
Ďalšie úpravy zisťovaných údajov:	Podrobnejšie popísané v kapitole 3

Názov zisťovania:	Roč 2-01 - Ročný výkaz produkčných odvetví v malých podnikoch
Prepojenie na zisťovania vykonávané na európskej úrovni:	NARIADENIE RADY (ES) č. 2223/96 o Európskom systéme národných a regionálnych účtov v Spoločenstve.
Spravodajské jednotky:	Podniky zapísané v obchodnom registri, príspevkové organizácie, ktoré sú trhovými výrobcami s počtom zamestnancov 0-19 s ročnými tržbami za vlastné výkony a tovar do 5 miliónov € a viac.
Periodicita:	Ročne
Termín dostupnosti výsledkov:	T + 12 mesiacov po referenčnom období
Opora výberu:	Štatistický register organizácií ŠÚSR
Zisťovanie je povinné alebo dobrovoľné?	povinné
Hlavné charakteristiky metodiky zisťovania:	Je to výberové štatistické zisťovanie, ktoré je súčasťou Programu štátnych štatistických zisťovaní.

	Spravodajská povinnosť vyplýva z § 18 zákona č. 540/2001 Z. z. o štátnej štatistike. Zisťovanie je povinné pre všetky podnikateľské subjekty, ktoré podnikajú na základe zápisu v obchodnom registri, t. j. tuzemské právnické osoby, zahraničné osoby a tuzemské fyzické osoby vyvíjajúce aktivitu za účelom dosiahnutia zisku vo všetkých oblastiach činnosti (poľnohospodárstvo, lesníctvo, priemysel, stavebníctvo, obchod, pohostinstvo a ubytovanie, doprava, pošta a telekomunikácie, vybrané trhové služby, veda a výskum) a ziskovo orientované príspevkové organizácie, u ktorých sú náklady 50% a viac kryté tržbami.
Rozsah zisťovania (základného súboru):	123 483 spravodajských jednotiek
Rozsah výberového súboru:	Počet spravodajských jednotiek: 8 677, počet aktívnych jednotiek: 4 082, počet neaktívnych jednotiek: 2 888, počet nezistených jednotiek: 1 707, počet naimputovaných jednotiek: 570.
Návratnosť:	3 384 t.j: 39%
Metóda použitá na imputáciu chýbajúcich údajov:	Imputácie sa uskutočnili globálnou imputáciou. Realizovala sa imputácia údajov v prípade neodpovede za jednotku ako celok, t. j. imputovali sa všetky údaje darcu – donora. Imputácie chýbajúcich údajov zo zisťovania Roč 2-01 boli vykonané decentralizovane v súlade so špecializáciou KP ŠÚ SR.
Premenná použitá na dopočet na celý súbor jednotiek:	Dopočet dát sa vykonáva na úrovni SK NACE4. Pre všetky straty sa vypočíta počet viet v opore výberu a počet nenulových viet vo výberovej vzorke, odhadovaný počet aktívnych jednotiek v opore výberu a váha (pomer počtu nenulových viet v danej strate vo výberovej vzorke k odhadovanému počtu aktívnych jednotiek v danej strate v opore výberu). Dopočet sa vykoná pre násobením váh a priemerných hodnôt ukazovateľov v danej strate vo výberovej vzorke.
Pokrytie výberu ako % premennej použitej na dopočet:	Dopočet na oporu výberu bol na 63,6 %, t. j. na 78 478 spravodajských jednotiek.
Hlavné zisťované ukazovatele:	Finančné ukazovatele, prierezové ukazovatele, odvetvové ukazovatele.
Ďalšie úpravy zisťovaných údajov:	Podrobnejšie popísané v kapitole 3
Názov zisťovania:	Prod 3-04 - Štvrťročný výkaz produkčných odvetví

Prepojenie na zisťovania vykonávané na európskej úrovni:	NARIADENIE RADY (ES) č. 2223/96 o Európskom systéme národných a regionálnych účtov v Spoločenstve.
Spravodajské jednotky:	Podniky zapísané v obchodnom registri, príspevkové organizácie, ktoré sú trhovými výrobcami s počtom zamestnancov 20 a viac. A organizácie s počtom zamestnancov 0-19 s ročnými tržbami za vlastné výkony a tovar 5 miliónov € a viac.
Periodicita:	Štvrťročne
Termín dostupnosti výsledkov:	T + 12 mesiacov po referenčnom období
Opora výberu:	Štatistický register organizácií ŠÚ SR
Zisťovanie je povinné alebo dobrovoľné?	povinné
Hlavné charakteristiky metodiky zisťovania:	<p>Je to výberové štatistické zisťovanie, ktoré je súčasťou Programu štátnych štatistických zisťovaní. Spravodajská povinnosť vyplýva z § 18 zákona č. 540/2001 Z. z. o štátnej štatistike.</p> <p>Zisťovanie je povinné pre všetky podnikateľské subjekty, ktoré podnikajú na základe zápisu v obchodnom registri, t. j. tuzemské právnické osoby, zahraničné osoby a tuzemské fyzické osoby vyvíjajúce aktivitu za účelom dosiahnutia zisku vo všetkých oblastiach činnosti (poľnohospodárstvo, lesníctvo, priemysel, stavebníctvo, obchod, pohostinstvo a ubytovanie, doprava, pošta a telekomunikácie, vybrané trhové služby, veda a výskum) a ziskovo orientované príspevkové organizácie, u ktorých sú náklady 50% a viac kryté tržbami.</p>
Rozsah zisťovania (základného súboru):	1.Q.2010: 7 202, 2.Q.2010: 7 080, 3.Q.2010: 7 017, 4.Q.2010: 6 963.
Rozsah výberového súboru:	<p>1q 2010 Počet spravodajských jednotiek:4 673, počet aktívnych jednotiek: 4 491, počet neaktívnych jednotiek: 80, počet nezistených jednotiek:102, počet naimputovaných jednotiek:140.</p> <p>2q 2010 Počet spravodajských jednotiek:4 611, počet aktívnych jednotiek: 4 443, počet neaktívnych jednotiek:73, počet nezistených jednotiek:95, počet naimputovaných jednotiek:119.</p>

	<p>3q 2010 Počet spravodajských jednotiek:4 592, počet aktívnych jednotiek: 4 420, počet neaktívnych jednotiek:78, počet nezistených jednotiek:94, počet naimputovaných jednotiek:99.</p> <p>4q 2010 Počet spravodajských jednotiek:4 577, počet aktívnych jednotiek: 4 408, počet neaktívnych jednotiek: 79, počet nezistených jednotiek: 90, počet naimputovaných jednotiek: 122.</p>
Návratnosť:	<p>1.Q.2010: 4 447, t. j. 95,2 %, 2.Q.2010: 4 416, t. j. 95,8%, 3.Q.2010: 4 391, t. j. 95,6 %, 4.Q.2010: 4 378, t. j. 95,6 %.</p>
Metóda použitá na imputáciu chýbajúcich údajov:	<p>Imputácie sa uskutočnili globálnou imputáciou. Realizovala sa imputácia údajov v prípade neodpovede za jednotku ako celok, t. j. imputovali sa všetky údaje darcu – donora. Imputácie chýbajúcich údajov zo zisťovania Prod 3-04 boli vykonané decentralizovane v súlade so špecializáciou KP ŠÚ SR.</p>
Premenná použitá na dopočet na celý súbor jednotiek:	<p>Dopočet dát sa vykonáva na úrovni SK NACE4. Pre všetky straty sa vypočíta počet viet v opore výberu a počet nenulových viet vo výberovej vzorke, odhadovaný počet aktívnych jednotiek v opore výberu a váha (pomer počtu nenulových viet v danej strate vo výberovej vzorke k odhadovanému počtu aktívnych jednotiek v danej strate v opore výberu). Dopočet sa vykoná pre násobením váh a priemerných hodnôt ukazovateľov v danej strate vo výberovej vzorke.</p>
Pokrytie výberu ako % premennej použitej na dopočet:	<p>Dopočet na oporu výberu bol na: 1.Q.2010: 77,4 %, t. j. na 5 576 SJ 2.Q.2010: 77,0 %, t. j. na 5 455 SJ 3.Q.2010: 77,1 %, t. j. na 5 412 SJ, 4.Q.2010: 77,0 %, t. j. na 5 364 SJ</p>
Hlavné zisťované ukazovatele:	<p>Finančné ukazovatele, aktíva a pasíva, vybrané aktíva a pasíva v sektorovej štruktúre, obstaranie a predaj dlhodobého majetku, zamestnanci a mzdy, vybrané ukazovatele na úrovni jednotlivých závodov a údaje o novovzniknutých závodných jednotkách.</p>
Ďalšie úpravy zisťovaných údajov:	<p>Podrobnejšie popísané v kapitole 3</p>

Názov zisťovania:	Prod 13-04 - Štvrťročný výkaz produkčných odvetví v malých podnikoch
Prepojenie na zisťovania vykonávané na európskej úrovni:	NARIADENIE RADY (ES) č. 2223/96 o Európskom systéme národných a regionálnych účtov v Spoločenstve.

Spravodajské jednotky:	Podniky zapísané v obchodnom registri, príspevkové organizácie, ktoré sú trhovými výrobcami s počtom zamestnancov 0-19 s ročnými tržbami za vlastné výkony a tovar 5 000 000 € a viac.
Periodicita:	Štvrťročne
Termín dostupnosti výsledkov:	T + 12 mesiacov po referenčnom období
Opora výberu:	Štatistický register organizácií ŠÚ SR
Zisťovanie je povinné alebo dobrovoľné?	Povinné pre oslovené spravodajské jednotky
Hlavné charakteristiky metodiky zisťovania:	Je to výberové štatistické zisťovanie, ktoré je súčasťou Programu štátnych štatistických zisťovaní. Spravodajská povinnosť vyplýva z § 18 zákona č. 540/2001 Z. z. o štátnej štatistike. Zisťovanie je povinné pre všetky podnikateľské subjekty, ktoré podnikajú na základe zápisu v obchodnom registri, t. j. tuzemské právnické osoby, zahraničné osoby a tuzemské fyzické osoby vyvíjajúce aktivitu za účelom dosiahnutia zisku vo všetkých oblastiach činnosti (poľnohospodárstvo, lesníctvo, priemysel, stavebníctvo, obchod, pohostinstvo a ubytovanie, doprava, pošta a telekomunikácie, vybrané trhové služby, veda a výskum) a ziskovo orientované príspevkové organizácie u ktorých sú náklady 50% a viac kryté tržbami.
Rozsah zisťovania (základného súboru):	1.Q.2010: 124 791, 2.Q.2010: 124 291, 3.Q.2010: 123 839, 4.Q.2010: 123 492.
Rozsah výberového súboru:	1q 2010 Počet spravodajských jednotiek:8 280, počet aktívnych jednotiek: 3065, počet neaktívnych jednotiek:2 037, počet nezistených jednotiek:3 178, počet naimputovaných jednotiek:187. 2q 2010 Počet spravodajských jednotiek:8 196, počet aktívnych jednotiek: 3 540, počet neaktívnych jednotiek:2 545, počet nezistených jednotiek:2 111, počet naimputovaných jednotiek:346. 3q 2010 Počet spravodajských jednotiek:8 148, počet aktívnych jednotiek: 3 541, počet neaktívnych jednotiek:2 796, počet nezistených jednotiek: 1844, počet naimputovaných jednotiek:281. 4q 2010 Počet spravodajských jednotiek:8 097, počet aktívnych jednotiek: 3 548, počet neaktívnych jednotiek:2 796, počet nezistených jednotiek: 1753,

	počet naimputovaných jednotiek:293.
Návratnosť:	1.Q.2010: 2 649, t. j. 31,9 %, 2.Q.2010: 3 262, t. j. 39,8 %, 3.Q.2010: 3 243, t. j. 39,8 %, 4.Q.2010: 3 195, t. j. 39,5 %.
Metóda použitá na imputáciu chýbajúcich údajov:	Imputácie sa uskutočnili globálnou imputáciou. Realizovala sa imputácia údajov v prípade neodpovede za jednotku ako celok, t. j. imputovali sa všetky údaje darcu – donora. Imputácie chýbajúcich údajov zo zisťovania Prod 13-04 boli vykonané decentralizovane v súlade so špecializáciou KP ŠÚ SR.
Premenná použitá na dopočet na celý súbor jednotiek:	Dopočet dát sa vykonáva na úrovni SK NACE4. Pre všetky straty sa vypočíta počet viet v opore výberu a počet nenulových viet vo výberovej vzorke, odhadovaný počet aktívnych jednotiek v opore výberu a váha (pomer počtu nenulových viet v danej strate vo výberovej vzorke k odhadovanému počtu aktívnych jednotiek v danej strate v opore výberu). Dopočet sa vykoná pre násobením váh a priemerných hodnôt ukazovateľov v danej strate vo výberovej vzorke.
Pokrytie výberu ako % premennej použitej na dopočet:	Dopočet na oporu výberu bol na: 1.Q.2010: 64,3 %, t. j. na 80 251 SJ, 2.Q.2010: 46,7 %, t. j. na 57 998 SJ, 3.Q.2010: 55,3 %, t. j. na 68 446 SJ, 4.Q.2010: 54,4 %, t. j. na 67 229 SJ .
Hlavné zisťované ukazovatele:	Finančné ukazovatele, aktíva a pasíva, obstaranie a predaj dlhodobého majetku, základné ukazovatele o práci.
Ďalšie úpravy zisťovaných údajov:	Podrobnejšie popísané v kapitole 3

Názov zisťovania:	V (NBS) 5-12 - Štatistická bilancia - pasíva
Organizácia zbierajúca údaje a účely ich zberu:	Národná banka Slovenska (NBS); Administratívne údaje, ktoré sa využívajú na zostavovanie národných účtov
Spravodajské jednotky:	Vykazované jednotky sú komerčné banky Slovenska a pobočky zahraničných bank na Slovensku. Výsledný účet (NBS)1-12 je v plnom rozsahu.
Periodicita:	štvrt'ročne, ročne
Zisťované ukazovatele:	Objem vkladov a výška priemerných úrokových mier v členení podľa časového hľadiska a v triedení podľa ekonomických sektorov a subsektorov európskeho systému národných účtov

Metódy použité na nahradenie chýbajúcich údajov:	-
Úpravy vykonané kvôli konceptuálnym rozdielom oproti konceptom národných účtov:	-
Ďalšie úpravy zisťovaných údajov:	Podrobnejšie popísané v kapitole 3

Názov zisťovania:	V (NBS)13-04 - Štvrťročný výkaz o úrokových nákladoch a výnosoch
Organizácia zbierajúca údaje a účely ich zberu:	Národná banka Slovenska (NBS); Administratívne údaje, ktoré sa využívajú na zostavovanie národných účtov
Spravodajské jednotky:	Vykazované jednotky sú komerčné banky Slovenska a pobočky zahraničných bánk na Slovensku.
Periodicita:	štvrťročne, ročne
Zisťované ukazovatele:	Úrokové náklady a úrokové výnosy od klientov v triedení podľa inštitucionálnych sektorov a subsektorov európskeho systému národných účtov, Štatistickej klasifikácie ekonomických činností, v územnom členení podľa samosprávnych krajov
Metódy použité na nahradenie chýbajúcich údajov:	-
Úpravy vykonané kvôli konceptuálnym rozdielom oproti konceptom národných účtov:	-
Ďalšie úpravy zisťovaných údajov:	Podrobnejšie popísané v kapitole 3

Názov zisťovania:	V (NBS) 33-12 - Štatistická bilancia - aktíva
Organizácia zbierajúca údaje a účely ich zberu:	Národná banka Slovenska (NBS); Administratívne údaje, ktoré sa využívajú na zostavovanie národných účtov
Spravodajské jednotky:	Vykazované jednotky sú komerčné banky Slovenska a pobočky zahraničných bánk na Slovensku.
Periodicita:	mesačne, štvrťročne, ročne
Zisťované ukazovatele:	Úvery poskytnuté klientom v členení podľa druhov a časového hľadiska do inštitucionálnych sektorov a subsektorov európskeho systému národných účtov

	účtov
Metódy použité na nahradenie chýbajúcich údajov:	-
Úpravy vykonané kvôli konceptuálnym rozdielom oproti konceptom národných účtov:	-
Ďalšie úpravy zisťovaných údajov:	Podrobnejšie popísané v kapitole 3

Názov zisťovania:	Ppn (VZS) 02-04 - Výkaz ziskov a strát
Organizácia zbierajúca údaje a účely ich zberu:	Národná banka Slovenska (NBS); Administratívne údaje, ktoré sa využívajú na zostavovanie národných účtov a na zostavovanie súborov štruktúrálnej odvetvovej štatistiky poisťovníctva
Spravodajské jednotky:	Poisťovne poskytujúce životné a neživotné poistenie. Vykazujúce jednotky sú poisťovne Slovenskej republiky poskytujúce životné a neživotné poistenie a pobočky zahraničných poisťovní na Slovensku
Periodicita:	štvrtročne a ročne
Zisťované ukazovatele:	Sumár za všetky poisťovne Slovenskej republiky spolu a v triedení podľa druhu poskytovaných poisťovacích služieb – údaje za poisťovne poskytujúce životné poistenie, za poisťovne poskytujúce neživotné poistenie a za poisťovne poskytujúce životné a neživotné poistenie
Metódy použité na nahradenie chýbajúcich údajov:	-
Úpravy vykonané kvôli konceptuálnym rozdielom oproti konceptom národných účtov:	-
Ďalšie úpravy zisťovaných údajov:	Podrobnejšie popísané v kapitole 3

Názov zisťovania:	Ppn (TAP) 8-01 - Výkaz o technických aspektoch poistenia
Organizácia zbierajúca údaje a účely ich zberu:	Národná banka Slovenska (NBS); Administratívne údaje, ktoré sa využívajú na zostavovanie národných účtov a na zostavovanie súborov štruktúrálnej odvetvovej štatistiky poisťovníctva

Spravodajské jednotky:	Poistovne poskytujúce životné a neživotné poistenie Vykazujúce jednotky sú poisťovne Slovenskej republiky a pobočky zahraničných poisťovní na Slovensku poskytujúce životné a neživotné poistenie
Periodicita:	ročne
Zisťované ukazovatele:	Sumár za všetky poisťovne Slovenskej republiky za údaje o nákladoch v životnom a neživotnom poistení
Metódy použité na nahradenie chýbajúcich údajov:	-
Úpravy vykonané kvôli konceptuálnym rozdielom oproti konceptom národných účtov:	-
Ďalšie úpravy zisťovaných údajov:	Podrobnejšie popísané v kapitole 3

Názov zisťovania:	Skp (VZS) 02-04 - Výkaz ziskov a strát
Organizácia zbierajúca údaje a účely ich zberu:	Národná banka Slovenska (NBS); Administratívne údaje, ktoré sa využívajú na zostavovanie národných účtov poisťovníctva
Spravodajské jednotky:	Poistovne poskytujúce životné a neživotné poistenie Vykazujúcou jednotkou je Slovenská kancelária poisťovateľov, ktorá sa zaoberá neživotným poistením
Periodicita:	štvrtročne a ročne
Zisťované ukazovatele:	Výkaz za Slovenskú kanceláriu poisťovateľov v plnom rozsahu
Metódy použité na nahradenie chýbajúcich údajov:	-
Úpravy vykonané kvôli konceptuálnym rozdielom oproti konceptom národných účtov:	-
Ďalšie úpravy zisťovaných údajov:	Podrobnejšie popísané v kapitole 3

Názov zisťovania:	Pen P 5-01 - Ročný výkaz v peňažníctve a v nebankových finančných inštitúciách
-------------------	---

Prepojenie na zisťovania vykonávané na európskej úrovni:	NARIADENIE RADY (ES) č. 2223/96 o Európskom systéme národných a regionálnych účtov v Spoločenstve.
Spravodajské jednotky:	Vykazované jednotky sú podniky registrované v obchodnom registri bez ohľadu na počet zamestnancov, ktoré sú vedené v registri organizácií ŠÚ SR, s hlavnou činnosťou podľa Štatistickej klasifikácie ekonomických činností Nace Rev. 2- finančných služieb, okrem poistenia a dôchodkového zabezpečenia(divízia 64) a pomocných činností finančných služieb (divízia 66.1) činnosti investičných manažérov (divízia 66.3)
Periodicita:	Ročne
Termín dostupnosti výsledkov:	T + 7,5 mesiacov po referenčnom období
Opora výberu:	Štatistický register organizácií ŠÚ SR.
Zisťovanie je povinné alebo dobrovoľné?	Povinné
Hlavné charakteristiky metodiky zisťovania:	Je to vyčerpávajúce štatistické zisťovanie, ktoré je súčasťou Programu štátnych štatistických zisťovaní. Spravodajská povinnosť vyplýva z § 18 zákona č. 540/2001 Z. z. o štátnej štatistike. Zisťovanie je povinné pre všetky podnikateľské subjekty, bez ohľadu na počet zamestnancov zapísané do obchodného registra s prevažujúcou činnosťou SK NACE rev.2: 64, 66.1, 66.3.
Rozsah zisťovania (základného súboru):	Počet spravodajských jednotiek: 434, počet aktívnych SJ: 306, počet neaktívnych SJ: 96, počet naimputovaných aktívnych SJ: 10.
Rozsah výberového súboru:	Zisťovanie je vyčerpávajúce, teda oslovené boli všetky spravodajské jednotky
Návratnosť:	303 (vrátane imputácií), t. j. 99 %
Metóda použitá na imputáciu chýbajúcich údajov:	Imputácie sa uskutočnili globálnou imputáciou metódou výberu donora zo sledovaného obdobia. Realizovala sa imputácia údajov v prípade neodpovede za jednotku ako celok, t. j. imputovali sa všetky údaje darcu – donora. Imputácie chýbajúcich údajov zo zisťovania Pen P 5-01 boli vykonané decentralizovane v súlade so špecifikáciou KP ŠÚ SR, v tomto prípade KP Bratislava. Pre výber donora sa stanovili nasledujúce kritériá: sektorové a subsektorové členenie podľa ESNÚ 95, Štatistická klasifikácia

	ekonomických činností (SK NACE rev.2), priemerný evidenčný počet zamestnancov vo fyzických osobách, náklady, spotreba materiálu, energie a služieb, druh vlastníctva, právna forma.
Premenná použitá na dopočet na celý súbor jednotiek:	Pre uvedené vyčerpávajúce zisťovanie nebol robený dopočet.
Pokrytie výberu ako % premennej použitej na dopočet:	Pre uvedené vyčerpávajúce zisťovanie nebol robený dopočet.
Hlavné zisťované ukazovatele:	- produkcia nebankových finančných inštitúcií, - spotreba materiálu energie a služieb. Informácie o SJ, kapitálová účasť v zahraničí, finančné ukazovatele, finančný lízing, bankomaty, aktíva a pasíva, zamestnanci a mzdy, obstaranie a predaj dlhodobého majetku, dlhodobý majetok, základné ukazovatele peňažníctva v regionálnom členení a špecifikácia vybraných položiek produkcie, medzis potreby, obstarania dlhodobého majetku a zásob.
Ďalšie úpravy zisťovaných údajov:	Podrobnejšie popísané v kapitole 3

Názov zisťovania:	Pin P 3-04 - Štvrťročný výkaz v nebankových finančných inštitúciách
Prepojenie na zisťovania vykonávané na európskej úrovni:	NARIADENIE RADY (ES) č. 2223/96 o Európskom systéme národných a regionálnych účtov v Spoločenstve.
Spravodajské jednotky:	Vykazované jednotky sú podniky - nebankové finančné inštitúcie registrované v obchodnom registri bez ohľadu na počet zamestnancov, ktoré sú vedené v registri organizácií ŠÚSR s hlavnou činnosťou podľa Štatistickej klasifikácie ekonomických činností SK NACE rev.2 ustanovenej osobitným predpisom : 64.2 Činnosti holdingových spoločností, 64.3 Trusty, fondy a podobné finančné subjekty, 64.9 Ostatné finančné služby okrem poistenia a dôchodkového zabezpečenia, 66.3 Činnosti investičných manažérov.
Periodicita:	štvrťročne
Termín dostupnosti výsledkov:	T + 12 mesiacov po referenčnom období
Opora výberu:	Štatistický register organizácií ŠÚ SR.
Zisťovanie je povinné alebo dobrovoľné?	povinné

Hlavné charakteristiky metodiky zisťovania:	Je to vyčerpávajúce štatistické zisťovanie, ktoré je súčasťou Programu štátnych štatistických zisťovaní. Spravodajská povinnosť vyplýva z § 18 zákona č. 540/2001 Z. z. o štátnej štatistike.
Rozsah zisťovania (základného súboru):	1q 2010 Počet spravodajských jednotiek:445, počet aktívnych jednotiek: 304, počet neaktívnych jednotiek:141. 2q 2010 Počet spravodajských jednotiek: 416, počet aktívnych jednotiek: 287, počet neaktívnych jednotiek:129. 3q 2010 Počet spravodajských jednotiek: 410, počet aktívnych jednotiek: 283, počet neaktívnych jednotiek:127. 4q 2010 Počet spravodajských jednotiek: 407, počet aktívnych jednotiek: 277, počet neaktívnych jednotiek:130. Počet naimputovaných SJ 1Q., 2.Q., 3.Q., 4.Q.2010 : 0.
Rozsah výberového súboru:	Zisťovanie je vyčerpávajúce, teda oslovené boli všetky spravodajské jednotky
Návratnosť:	1.Q.2010: 277, t. j. 91,1 %, 2.Q.2010: 274, t. j. 95,5 %, 3.Q.2010: 272, t. j. 96,1 %, 4.Q.2010: 267, t. j. 96,4 %.
Metóda použitá na imputáciu chýbajúcich údajov:	Pre uvedené vyčerpávajúce zisťovanie nebola robená imputácia.
Premenná použitá na dopočet na celý súbor jednotiek:	Pre uvedené vyčerpávajúce zisťovanie nebol robený dopočet.
Pokrytie výberu ako % premennej použitej na dopočet:	Pre uvedené vyčerpávajúce zisťovanie nebol robený dopočet.
Hlavné zisťované ukazovatele:	<ul style="list-style-type: none"> - spotreba materiálu energie a služieb, - náklady na predaný tovar, - predané cenné papiere a vklady, - nákladové úroky, - tržby z predaja vlastných výrobkov, služieb a tovaru, - zmena stavu zásob vlastnej výroby, - aktivovanie, - tržby z predaja cenných papierov a vkladov, - celkové prijaté úroky, - príjem z finančného lízingu. <p>Finančné ukazovatele v nebankových finančných inštitúciách, aktíva a pasíva, zamestnanci a mzdy, obstaranie a predaj dlhodobého majetku.</p>

Ďalšie úpravy zisťovaných údajov:	Podrobnejšie popísané v kapitole 3
Názov zisťovania:	Pen P 3-04 - Štvrťročný výkaz v peňažníctve
Prepojenie na zisťovania vykonávané na európskej úrovni:	NARIADENIE RADY (ES) č. 2223/96 o Európskom systéme národných a regionálnych účtov v Spoločenstve.
Spravodajské jednotky:	Vykazované jednotky sú komerčné banky na Slovensku a pobočky zahraničných bánk na Slovensku a Národnej banky. Podniky registrované v obchodnom registri, bez ohľadu na počet zamestnancov, ktoré sú uvedené v registri Štatistického úradu Slovenskej republiky, hlavná aktivita Štatistickej klasifikácie ekonomických činností SK NACE Rev.2: 64.1 – Peňažné sprostredkovanie.
Periodicita:	štvrťročne
Termín dostupnosti výsledkov:	T + 12 mesiacov po referenčnom období
Opora výberu:	Štatistický register organizácií ŠÚ SR.
Zisťovanie je povinné alebo dobrovoľné?	povinné
Hlavné charakteristiky metodiky zisťovania:	Je to vyčerpávajúce štatistické zisťovanie, ktoré je súčasťou Programu štátnych štatistických zisťovaní. Spravodajská povinnosť vyplýva z § 18 zákona č. 540/2001 Z. z. o štátnej štatistike.
Rozsah zisťovania (základného súboru):	1q 2010 Počet spravodajských jednotiek: 27, počet aktívnych jednotiek: 27, počet neaktívnych jednotiek:0. 2q 2010 Počet spravodajských jednotiek: 27, počet aktívnych jednotiek: 27, počet neaktívnych jednotiek:0. 3q 2010 Počet spravodajských jednotiek: 27, počet aktívnych jednotiek: 27, počet neaktívnych jednotiek:0. 4q 2010 Počet spravodajských jednotiek: 27, počet aktívnych jednotiek: 27, počet neaktívnych jednotiek:0. Počet naimputovaných SJ 1Q., 2.Q., 3.Q., 4.Q.2010 : 0.

Rozsah výberového súboru:	Zisťovanie je vyčerpávajúce, teda oslovené boli všetky spravodajské jednotky
Návratnosť:	1.Q.2010: 27, t. j. 100,00 %, 2.Q.2010: 27, t. j. 100,00 %, 3.Q.2010: 27, t. j. 100,00 %, 4.Q.2010: 27, t. j. 100,00 %.
Metóda použitá na imputáciu chýbajúcich údajov:	Pre uvedené vyčerpávajúce zisťovanie nebola robená imputácia.
Premenná použitá na dopočet na celý súbor jednotiek:	Pre uvedené vyčerpávajúce zisťovanie nebol robený dopočet.
Pokrytie výberu ako % premennej použitej na dopočet:	Pre uvedené vyčerpávajúce zisťovanie nebol robený dopočet.
Hlavné zisťované ukazovatele:	- spotreba materiálu energie a služieb Finančné ukazovatele v peňažníctve, aktíva a pasíva, zamestnanci a mzdy, obstaranie a predaj dlhodobého majetku.
Ďalšie úpravy zisťovaných údajov:	Podrobnejšie popísané v kapitole 3

Názov zisťovania:	Poi P 5-01 - Ročný výkaz v poisťovníctve
Prepojenie na zisťovania vykonávané na európskej úrovni:	NARIADENIE RADY (ES) č. 2223/96 o Európskom systéme národných a regionálnych účtov v Spoločenstve.
Spravodajské jednotky:	Vykazované jednotky sú podniky registrované v obchodnom registri bez ohľadu na počet zamestnancov, ktoré sú vedené v registri organizácií ŠÚ SR, s hlavnou činnosťou podľa Štatistickej klasifikácie ekonomických činností SK NACE Rev. 2- poistenie, zaistenie a dôchodkové zabezpečenie okrem povinného sociálneho poistenia (divízia 65) a pomocné činnosti v poisťovníctve a dôchodkovom zabezpečení (divízia 66.2)
Periodicita:	Ročne
Termín dostupnosti výsledkov:	T + 7,5 mesiacov po referenčnom období
Opora výberu:	Štatistický register organizácií ŠÚ SR.
Zisťovanie je povinné alebo dobrovoľné?	Povinné

Hlavné charakteristiky metodiky zisťovania:	Je to vyčerpávajúce štatistické zisťovanie, ktoré je súčasťou Programu štátnych štatistických zisťovaní. Spravodajská povinnosť vyplýva z § 18 zákona č. 540/2001 Z. z. o štátnej štatistike. Zisťovanie je povinné pre všetky podnikateľské subjekty bez ohľadu na počet zamestnancov zapísané do obchodného registra s prevažujúcou činnosťou SK NACE Rev.2 : 65.0 a 66.2.
Rozsah zisťovania (základného súboru):	Počet spravodajských jednotiek: 346, počet aktívnych SJ: 253, počet neaktívnych SJ: 96, počet naimputovaných SJ: 0
Rozsah výberového súboru:	Zisťovanie je vyčerpávajúce, teda oslovené boli všetky spravodajské jednotky
Návratnosť:	245, t. j. 96,8 %
Metóda použitá na imputáciu chýbajúcich údajov:	Pre uvedené vyčerpávajúce zisťovanie nebola robená imputácia.
Premenná použitá na dopočet na celý súbor jednotiek:	Pre uvedené vyčerpávajúce zisťovanie nebol robený dopočet.
Pokrytie výberu ako % premennej použitej na dopočet:	Pre uvedené vyčerpávajúce zisťovanie nebol robený dopočet.
Hlavné zisťované ukazovatele:	<ul style="list-style-type: none"> - predpísané poistné v členení podľa typu poskytovaných služieb, t.j. poistné životného a neživotného poistenia - prijaté sociálne príspevky - náklady na poistné plnenie v členení podľa typu poskytovaných služieb, t.j. náklady na poistné plnenie životného a neživotného poistenia - platené sociálne dávky - výnosy z finančného umiestnenia poistno-technických rezerv - stav poistno-technických rezerv - prijaté poplatky a provízie. <p>Ukazovatele pre výpočet medzispotreby:</p> <ul style="list-style-type: none"> - spotreba materiálu, energie a služieb. <p>Informácie o SJ, kapitálová účasť v zahraničí, finančné ukazovatele, finančný lízing, bankomaty, aktíva a pasíva, predpísané poistné a náklady na poistné plnenie v sektorovej štruktúre, zamestnanci a mzdy, obstaranie a predaj dlhodobého majetku, dlhodobý majetok, základné ukazovatele poisťovníctva v regionálnom členení a špecifikácia vybraných položiek medzispotreby, obstarania dlhodobého majetku a zásob.</p>
Ďalšie úpravy zisťovaných údajov:	Podrobnejšie popísané v kapitole 3

Názov zisťovania:	Poi P 3-04 - Štvrťročný podnikový výkaz v poisťovníctve
Prepojenie na zisťovania vykonávané na európskej úrovni:	NARIADENIE RADY (ES) č. 2223/96 o Európskom systéme národných a regionálnych účtov v Spoločenstve.
Spravodajské jednotky:	Podniky registrované v obchodnom registri, bez ohľadu na počet zamestnancov, ktoré sú uvedené v registri Štatistického úradu Slovenskej republiky, hlavná aktivita Štatistickej klasifikácie ekonomických činností SK NACE Rev.2 ustanovenej osobitným predpisom: 65- Poistenie, zaistenie a dôchodkové zabezpečenie, okrem povinného sociálneho zabezpečenia a 66.2: Pomocné činnosti v poisťovníctve a v dôchodkovom zabezpečení.
Periodicita:	štvrťročne
Termín dostupnosti výsledkov:	T + 12 mesiacov po referenčnom období
Opora výberu:	Štatistický register organizácií ŠÚ SR.
Zisťovanie je povinné alebo dobrovoľné?	povinné
Hlavné charakteristiky metodiky zisťovania:	Je to vyčerpávajúce štatistické zisťovanie, ktoré je súčasťou Programu štátnych štatistických zisťovaní. Spravodajská povinnosť vyplýva z § 18 zákona č. 540/2001 Z. z. o štátnej štatistike.
Rozsah zisťovania (základného súboru):	1q 2010 Počet spravodajských jednotiek:351, počet aktívnych jednotiek: 263, počet neaktívnych jednotiek:88. 2q 2010 Počet spravodajských jednotiek: 353, počet aktívnych jednotiek: 259, počet neaktívnych jednotiek:94. 3q 2010 Počet spravodajských jednotiek: 352, počet aktívnych jednotiek: 257, počet neaktívnych jednotiek:95. 4q 2010 Počet spravodajských jednotiek: 346, počet aktívnych jednotiek: 254, počet neaktívnych jednotiek: 92. Počet naimputovaných SJ 1Q., 2.Q., 3.Q., 4.Q.2010 : 0
Rozsah výberového súboru:	Zisťovanie je vyčerpávajúce, teda oslovené boli všetky spravodajské jednotky

Návratnosť:	1.Q.2010: 251, t. j. 95,4 %, 2.Q.2010: 250, t. j. 93,2%, 3.Q.2010: 251, t. j. 97,7 %, 4.Q.2010: 247, t. j. 97,2 %.
Metóda použitá na imputáciu chýbajúcich údajov:	Pre uvedené vyčerpávajúce zisťovanie nebola robená imputácia.
Premenná použitá na dopočet na celý súbor jednotiek:	Pre uvedené vyčerpávajúce zisťovanie nebol robený dopočet.
Pokrytie výberu ako % premennej použitej na dopočet:	Pre uvedené vyčerpávajúce zisťovanie nebol robený dopočet.
Hlavné zisťované ukazovatele:	Ukazovatele pre výpočet produkcie: - predpísané poistné v členení podľa typu poskytovaných služieb, t.j. poistné životného a neživotného poistenia - prijaté sociálne príspevky od zamestnancov a zamestnávateľov - náklady na poistné plnenie v členení podľa typu poskytovaných služieb, t.j. náklady na poistné plnenie životného a neživotného poistenia - sociálne dávky financované zo súkromných fondov - výnosy z finančného umiestnenia poistno-technických rezerv - stav poistno-technických rezerv - prijaté poplatky a provízie. Ukazovatele pre výpočet medzispotreby: - spotreba materiálu, energie a služieb. Finančné ukazovatele v poisťovníctve, aktíva a pasíva, zamestnanci a mzdy, obstaranie a predaj dlhodobého majetku.
Ďalšie úpravy zisťovaných údajov:	Podrobnejšie popísané v kapitole 3

Názov zisťovania:	Nárast daní a sociálnych príspevkov
Organizácia zbierajúca údaje a účely ich zberu:	Ministerstvo financií Slovenskej republiky; Administratívne údaje, ktoré sa využívajú na zostavovanie štatistiky verejných financií MFSR a na zostavovanie národných účtov za sektor verejnej správy
Spravodajské jednotky:	Všetky subjekty sektora verejnej správy
Periodicita:	štvrtročne
Zisťované ukazovatele:	Súhrn za dane a sociálne príspevky

Metódy použité na nahradenie chýbajúcich údajov:	-
Úpravy vykonané kvôli konceptuálnym rozdielom oproti konceptom národných účtov:	-
Ďalšie úpravy zisťovaných údajov:	Podrobnejšie popísané v kapitole 5

Názov zisťovania:	Ppn (PTZ) 3-04 - Výkaz o poistnom trhu životného poistenia
Organizácia zbierajúca údaje a účely ich zberu:	Národná banka Slovenska; Administratívne údaje sa využívajú na zostavovanie národných účtov a na zostavovanie súborov štruktúrálnej odvetvovej štatistiky poisťovníctva
Spravodajské jednotky:	Všetky spoločnosti poskytujúce životné poistenie na Slovensku rozdelené podľa typu poisťovníckych služieb a počtu zásad poistenia Vykazujúce jednotky sú poisťovne a pobočky zahraničných poisťovní Slovenskej republiky poskytujúce životné poistenie podľa typu poisťovacích služieb
Periodicita:	štvrtročne a ročne
Zisťované ukazovatele:	Sumár za všetky poisťovne Slovenskej republiky poskytujúce životné poistenie spolu a v triedení podľa druhu poskytovaných poisťovacích služieb – údaje za poisťovne poskytujúce len životné poistenie a údaje za poisťovne poskytujúce životné a neživotné poistenie
Metódy použité na nahradenie chýbajúcich údajov:	-
Úpravy vykonané kvôli konceptuálnym rozdielom oproti konceptom národných účtov:	-
Ďalšie úpravy zisťovaných údajov:	Podrobnejšie popísané v kapitole 3
Názov zisťovania:	Ppn (PTN) 4-04 - Výkaz o poistnom trhu neživotného poistenia
Organizácia zbierajúca údaje a účely ich zberu:	Národná banka Slovenska; Administratívne údaje sa využívajú na zostavovanie národných účtov a na zostavovanie súborov štruktúrálnej odvetvovej štatistiky poisťovníctva
Spravodajské jednotky:	Všetky spoločnosti poskytujúce neživotné poistenie na Slovensku rozdelené podľa typu poisťovníckych služieb a počtu zásad poistenia

	Vykazujúce jednotky sú poisťovne a pobočky zahraničných poisťovní Slovenskej republiky poskytujúce neživotné poistenie podľa typu poisťovacích služieb
Periodicita:	štvrtročne a ročne
Zisťované ukazovatele:	Sumár za všetky poisťovne Slovenskej republiky poskytujúce životné poistenie spolu a v triedení podľa druhu poskytovaných poisťovacích služieb – údaje za poisťovne poskytujúce len životné poistenie a údaje za poisťovne poskytujúce životné a neživotné poistenie
Metódy použité na nahradenie chýbajúcich údajov:	-
Úpravy vykonané kvôli konceptuálnym rozdielom oproti konceptom národných účtov:	-
Ďalšie úpravy zisťovaných údajov:	Podrobnejšie popísané v kapitole 3

Názov zisťovania:	Dss (VZS) 16-02 - Výkaz výnosov a nákladov dôchodkovej správcovskej spoločnosti
Organizácia zbierajúca údaje a účely ich zberu:	Národná banka Slovenska; Administratívne údaje sa využívajú na zostavovanie národných účtov a na zostavovanie súborov štruktúrálnej odvetvovej štatistiky dôchodkového sporenia
Spravodajské jednotky:	Spoločnosti riadiace dôchodkové fondy na Slovensku Vykazujúce jednotky sú dôchodkové správcovské spoločnosti Slovenskej republiky, ktorých činnosťou je riadiť dôchodkové fondy na Slovensku
Periodicita:	polročne a ročne
Zisťované ukazovatele:	Tokové ukazovatele predkladané vo výkaze ziskov a strát dôchodkových správcovských spoločností Slovenskej republiky
Metódy použité na nahradenie chýbajúcich údajov:	-
Úpravy vykonané kvôli konceptuálnym rozdielom oproti konceptom národných účtov:	-
Ďalšie úpravy zisťovaných údajov:	Podrobnejšie popísané v kapitole 3

Názov zisťovania:	Dds (VZS) 39-02 - Výkaz výnosov a nákladov doplnkovej dôchodkovej spoločnosti
Organizácia zbierajúca údaje a účely ich zberu:	Národná banka Slovenska; Administratívne údaje sa využívajú na zostavovanie národných účtov a na zostavovanie súborov štruktúrálnej odvetvovej štatistiky doplnkového dôchodkového sporenia
Spravodajské jednotky:	Spoločnosti riadiace aktíva doplnkových dôchodkov na Slovensku Vykazujúce jednotky sú doplnkové dôchodkové spoločnosti Slovenskej republiky, ktorých činnosťou je riadiť doplnkové dôchodkové fondy na Slovensku
Periodicita:	polročne a ročne
Zisťované ukazovatele:	Tokové ukazovatele predkladané vo výkaze ziskov a strát doplnkových dôchodkových spoločností Slovenskej republiky
Metódy použité na nahradenie chýbajúcich údajov:	-
Úpravy vykonané kvôli konceptuálnym rozdielom oproti konceptom národných účtov:	-
Ďalšie úpravy zisťovaných údajov:	Podrobnejšie popísané v kapitole 3

Názov zisťovania:	Bil (NBS) 2-12 - Výkaz mesačných ziskov a strát
Organizácia zbierajúca údaje a účely ich zberu:	Národná banka Slovenska; Administratívne údaje sa využívajú na zostavovanie národných účtov a na zabezpečenie štruktúrálnych zisťovaní za finančné korporácie
Spravodajské jednotky:	Sledované jednotky sú všetky komerčné banky v SR a pobočky zahraničných bánk v SR. Vykazujúce jednotky sú komerčné banky Slovenska a pobočky zahraničných bánk na Slovensku
Periodicita:	mesačne, štvrťročne, polročne a ročne
Zisťované ukazovatele:	Tokové ukazovatele vo výkaze ziskov a strát bánk Slovenskej republiky a pobočiek zahraničných bánk v Slovenskej republike v plnom rozsahu, za obchodníkov s cennými papiermi a pobočky zahraničných obchodníkov s cennými papiermi
Metódy použité na nahradenie chýbajúcich údajov:	-

Úpravy vykonané kvôli konceptuálnym rozdielom oproti konceptom národných účtov:	-
Ďalšie úpravy zisťovaných údajov:	Podrobnejšie popísané v kapitole 3

Názov zisťovania:	Poľnohospodársky cenzus fariem 2010
Prepojenie na zisťovania vykonávané na európskej úrovni:	Nariadenie Európskeho parlamentu a Rady (ES) č. 1166/2008 Nariadenie Komisie (ES) č. 1200/2009
Spravodajské jednotky:	Farmy, ktoré splnili stanovené kritériá pre farmu v referenčnom období, t.j. od 1.11.2009 do 31.10.2010
Periodicita:	10 rokov
Termín dostupnosti výsledkov:	T + 15 mesiacov po referenčnom období
Opora výberu:	Štatistický register organizácií ŠÚSR
Zisťovanie je povinné alebo dobrovoľné?	Povinné
Hlavné charakteristiky metodiky zisťovania:	Je to vyčerpávajúce štatistické zisťovanie, ktoré je súčasťou Programu štátnych štatistických zisťovaní. Zisťovanie je povinné pre všetky oslovené subjekty s poľnohospodárskou činnosťou hlavnou alebo vedľajšou SK NACE 01.1 až 01.5.
Rozsah zisťovania (základného súboru):	34 087
Rozsah výberového súboru:	Zisťovanie je vyčerpávajúce, teda oslovené boli všetky spravodajské jednotky
Návratnosť:	98,7%
Metóda použitá na imputáciu chýbajúcich údajov:	Imputácia sa realizovala len u tých jednotiek u ktorých boli dostupné základné informácie z iných štatistických zisťovaní resp. z administratívnych zdrojov
Premenná použitá na dopočet na celý súbor jednotiek:	-
Pokrytie výberu ako % premennej použitej na dopočet:	-

Hlavné zisťované ukazovatele:	Využitie pôdy Stavy hospodárskych zvierat Pracovná sila na farme Podpora rozvoja vidieka Krajinotvorné prvky Výroba energie z obnoviteľných zdrojov Zavlažovanie Metóda poľnohospodárskej praxe
Ďalšie úpravy zisťovaných údajov:	Podrobnejšie popísané v kapitole 3

Názov zisťovania:	Úč POD 1-01 - Výkaz ziskov a strát
Organizácia zbierajúca údaje a účely ich zberu:	Daňové úrady SR zbierajú údaje, DataCentrum spracováva a poskytuje dáta; Administratívne údaje, ktoré sa využívajú na zostavovanie národných účtov
Spravodajské jednotky:	Účtovné jednotky s jednoduchým účtovníctvom, ktoré sú činné alebo vykonávajú inú ziskovú činnosť. Právnické osoby, ktoré podnikajú, alebo vykonávajú inú ziskovú činnosť (napr. osoby, ktoré sú zaregistrované v obchodnom registri, firmy, verejné spoločnosti, pozemkové asociácie so zákonným statusom a ich zisky v predchádzajúcom zúčtovacom období boli vyššie ako 200 000 €. Externé osoby, ktoré pokračujú v podnikaní na Slovensku.
Periodicita:	ročne
Zisťované ukazovatele:	Súvahové aktíva a pasíva
Metódy použité na nahradenie chýbajúcich údajov:	-
Úpravy vykonané kvôli konceptuálnym rozdielom oproti konceptom národných účtov:	-
Ďalšie úpravy zisťovaných údajov:	-

Názov zisťovania:	OPU 1-12 - Mesačný výkaz o obchode, stravovaní a ubytovaní
Prepojenie na zisťovania vykonávané na európskej úrovni:	NARIADENIE RADY (ES) č. 2223/96 o Európskom systéme národných a regionálnych účtov v Spoločenstve.
Spravodajské jednotky:	Podniky zapísané v obchodnom registri, príspevkové organizácie, ktoré sú trhovými

	výrobcami s počtom zamestnancov 20 a viac. A organizácie s počtom zamestnancov 0-19 a vybrané fyzické osoby zapísané v Obchodnom registri Slovenskej republiky s ročným ziskom 5 miliónov € a viac; vybrané podniky s počtom zamestnancov 0-19 a vybrané fyzické osoby zapísané v Obchodnom registri Slovenskej republiky s ročnými tržbami za vlastné výkony a tovar v hodnote do 5 miliónov €, ktoré sú registrované v registri organizácií Štatistického úradu pod NACE 45 – 47 and 55 – 56
Periodicita:	mesačne
Termín dostupnosti výsledkov:	T + 30 dní po referenčnom období
Opora výberu:	Štatistický register organizácií ŠÚ SR; priemer roka (46 783 SJ)
Zisťovanie je povinné alebo dobrovoľné?	povinné
Hlavné charakteristiky metodiky zisťovania:	Je to výberové štatistické zisťovanie, ktoré je súčasťou Programu štátnych štatistických zisťovaní. Spravodajská povinnosť vyplýva z § 18 zákona č. 540/2001 Z. z. o štátnej štatistike.
Rozsah zisťovania (základného súboru):	Priemer roka 4 221 SJ
Rozsah výberového súboru:	Priemer za rok: Počet spravodajských jednotiek: 2 719 počet aktívnych jednotiek: 277 počet neaktívnych jednotiek: 1 980 počet nezistených jednotiek: 461 počet naimputovaných jednotiek: 13
Návratnosť:	Priemer roka 38%
Metóda použitá na imputáciu chýbajúcich údajov:	Pri imputácii dát jednotlivých podnikov (t.j. úplnej neodpovede) sa chýbajúce údaje nahradia z aktuálnych údajov podobných jednotiek - darcov. Výber darcov sa uskutoční podľa triediacich kľúčov náhodným výberom. Pri nedostatočnom počte darcov v sledovanom období je možné použiť darcov z rovnakého obdobia minulého roka. Údaje podnikov s parametrom VYZNAM=1 by mali byť získané v každom prípade, v mimoriadnych prípadoch ich je možné imputovať.
Premenná použitá na dopočet na celý súbor jednotiek:	Dopočet dát sa vykonáva na úrovni SK NACE3. Pre všetky straty sa vypočíta počet viet v opore výberu a počet nenulových viet vo výberovej vzorke, odhadovaný počet aktívnych jednotiek v opore výberu a váha (pomer počtu nenulových viet v danej strate vo výberovej vzorke k odhadovanému

	počtu aktívnych jednotiek v danej strate v opore výberu). Dopočet sa vykoná pre násobením váh a priemerných hodnôt ukazovateľov v danej strate vo výberovej vzorke.
Pokrytie výberu ako % premennej použitej na dopočet:	Dopočet na oporu výberu bol: Priemer roka 8,7% t.j. 4 070 SJ
Hlavné zisťované ukazovatele:	Tržby za vlastné výkony a tovar bez DPH (v €) Priemerný evidenčný počet zamestnancov vo fyzických osobách Mzdy a náhrady mzdy zamestnancov (v €)
Ďalšie úpravy zisťovaných údajov:	Podrobnejšie popísané v kapitole 3

Názov zisťovania:	Dop 1-12 - Mesačný výkaz v doprave
Prepojenie na zisťovania vykonávané na európskej úrovni:	NARIADENIE RADY (ES) č. 2223/96 o Európskom systéme národných a regionálnych účtov v Spoločenstve.
Spravodajské jednotky:	Spravodajskú povinnosť predkladať mesačný výkaz v doprave Dop 1-12 majú: - podniky zapísané do obchodného registra a ziskovo orientované príspevkové organizácie s prevažujúcou činnosťou dopravnou s počtom zamestnancov 20 a viac osôb a podniky s počtom zamestnancov do 19 osôb vrátane, ktoré mali objem produkcie ročne 5 mil. € a viac - vybrané podniky zapísané do obchodného registra a ziskovo orientované príspevkové organizácie s prevažujúcou činnosťou dopravnou s počtom zamestnancov do 19 osôb vrátane, ktoré mali objem ročnej produkcie menej ako 5 mil. €, ktoré sú registrované v registri organizácií Štatistického úradu pod NACE: 49 - 52
Periodicita:	mesačne
Termín dostupnosti výsledkov:	T + 30 dní po referenčnom období
Opora výberu:	Štatistický register organizácií ŠÚ SR (11 214 SJ)
Zisťovanie je povinné alebo dobrovoľné?	povinné
Hlavné charakteristiky metodiky zisťovania:	Je to výberové štatistické zisťovanie, ktoré je súčasťou Programu štátnych štatistických zisťovaní. Spravodajská povinnosť vyplýva z § 18 zákona č. 540/2001 Z. z. o štátnej štatistike

Rozsah zisťovania (základného súboru):	Priemer roka : 2 052 SJ
Rozsah výberového súboru:	Počet spravodajských jednotiek: 1 672 počet aktívnych jednotiek: 934 počet neaktívnych jednotiek: 473 počet nezistených jednotiek: 265 počet naimputovaných jednotiek: 33
Návratnosť:	Priemer roka: 584 SJ
Metóda použitá na imputáciu chýbajúcich údajov:	Pri imputácii údajov jednotlivých podnikov (t.j. úplnej neodpovede) sa chýbajúce údaje nahradia údajmi z predchádzajúceho mesiaca alebo údajmi z rovnakého mesiaca minulého roka. Údaje podnikov s parametrom VYZNAM=1 a 2 by mali byť získané v každom prípade, imputovať je ich možné len vo výnimočných prípadoch.
Premenná použitá na dopočet na celý súbor jednotiek:	Dopočet vybraných ukazovateľov podľa HLSKNACE sa vykonáva na úrovni SK NACE 2 až 4. Pre všetky straty sa vypočíta počet viet v opore výberu a počet nenulových viet vo výberovej vzorke, odhadovaný počet aktívnych jednotiek v opore výberu a váha (pomer počtu nenulových viet v danej strate vo výberovej vzorke k odhadovanému počtu aktívnych jednotiek v danej strate v opore výberu). Dopočet sa vykoná prenásobením váh a priemerných hodnôt ukazovateľov v danej strate vo výberovej vzorke. Viď príloha.
Pokrytie výberu ako % premennej použitej na dopočet:	100 % t.j. 11 214 SJ
Hlavné zisťované ukazovatele:	Preprava tovaru Preprava tovaru - medzinárodná preprava Výkony v nákladnej doprave Výkony v náklad. doprave - medzinár. prepr. Prepravené osoby Prepravené osoby - medzinár. preprava Výkony v osobnej doprave Výkony v osobnej doprave - medzinár.pr. Priem. evid. počet zamestnancov -fyz. osoby Mzdy, náhrady mzdy zamestnancov v € Tržby za vlastné výkony a tovar bez DPH
Ďalšie úpravy zisťovaných údajov:	Podrobnejšie popísané v kapitole 3
Názov zisťovania:	VTS 1-12 - Mesačný výkaz vo vybraných trhových služieb
Prepojenie na zisťovania vykonávané na európskej úrovni:	NARIADENIE RADY (ES) č. 2223/96 o Európskom systéme národných a regionálnych účtov v

	Spoločenstve.
Spravodajské jednotky:	Podniky zapísané v obchodnom registri, príspevkové organizácie, ktoré sú trhovými výrobcami s počtom zamestnancov 20 a viac. A organizácie s počtom zamestnancov 0-19 s ročnými tržbami za vlastné výkony a tovar 5 miliónov € a viac; vybrané fyzické osoby zapísané v Obchodnom registri Slovenskej republiky bez ohľadu na počet zamestnancov, ktoré sú registrované v Registri organizácií Štatistického úradu pod NACE: 68, 69 – 74 (okrem 72), 77 – 82, 85.5 – 85.6, 90 – 93, 95 – 96.
Periodicita:	mesačne
Termín dostupnosti výsledkov:	T + 30 dní po referenčnom období
Opora výberu:	Štatistický register organizácií ŠÚSR (107 957 SJ)
Zisťovanie je povinné alebo dobrovoľné?	povinné
Hlavné charakteristiky metodiky zisťovania:	Je to vyčerpávajúce štatistické zisťovanie, ktoré je súčasťou Programu štátnych štatistických zisťovaní. Spravodajská povinnosť vyplýva z § 18 zákona č. 540/2001 Z. z. o štátnej štatistike. Zisťovanie je povinné pre všetky podnikateľské subjekty, ktoré podnikajú na základe zápisu v obchodnom registri, t. j. tuzemské právnické osoby, zahraničné osoby a tuzemské fyzické osoby vyvíjajúce aktivitu za účelom dosiahnutia zisku vo všetkých oblastiach činnosti (vybrané trhové služby) a ziskovo orientované príspevkové organizácie u ktorých sú náklady 50% a viac kryté tržbami.
Rozsah zisťovania (základného súboru):	Priemer roka: 5 725 SJ
Rozsah výberového súboru:	Priemer za rok: Počet spravodajských jednotiek: 4 696 Počet aktívnych jednotiek: 1 326 Počet neaktívnych jednotiek: 1 649 Počet nezistených jednotiek: 1 720 Počet naimputovaných jednotiek: 6
Návratnosť:	Priemer roka: 53,31 %
Metóda použitá na imputáciu chýbajúcich údajov:	Decentralizovaná úroveň: Za odvetvie VTS na decentralizovanej úrovni boli imputované údaje za veľké podniky (výkazová imputácia). Na imputáciu boli použité údaje z predchádzajúceho obdobia.

Premenná použitá na dopočet na celý súbor jednotiek:	Dopočet dát sa vykonáva na úrovni SK NACE4. Pre všetky straty sa vypočíta počet viet v opore výberu a počet nenulových viet vo výberovej vzorke, odhadovaný počet aktívnych jednotiek v opore výberu a váha (pomer počtu nenulových viet v danej strate vo výberovej vzorke k odhadovanému počtu aktívnych jednotiek v danej strate v opore výberu). Dopočet sa vykoná pre násobením váh a priemerných hodnôt ukazovateľov v danej strate vo výberovej vzorke.
Pokrytie výberu ako % premennej použitej na dopočet:	Dopočet na oporu výberu bol: Priem. roka 76 %, t. j. na 82 047 SJ
Hlavné zisťované ukazovatele:	Tržby za vlastné výkony a tovar bez DPH , Daň z pridanej hodnoty, Priemerný evidenčný počet zamestnancov, Mzdy a náhrady mzdy zamestnancov.
Ďalšie úpravy zisťovaných údajov:	Podrobnejšie popísané v kapitole 3

Názov zisťovania:	IKaP 1-12 - Mesačný výkaz v informáciách a telekomunikáciách
Prepojenie na zisťovania vykonávané na európskej úrovni:	NARIADENIE RADY (ES) č. 2223/96 o Európskom systéme národných a regionálnych účtov v Spoločenstve.
Spravodajské jednotky:	Spravodajskú povinnosť predkladať mesačný výkaz IKaP 1-12 na rok 2010 majú: - podniky zapísané do obchodného registra a ziskovo orientované príspevkové organizácie s prevažujúcou činnosťou IKaP s počtom zamestnancov 20 a viac osôb a podniky s počtom zamestnancov do 19 osôb vrátane, ktoré mali objem produkcie ročne 5 mil. € a viac - vybrané podniky zapísané do obchodného registra a ziskovo orientované príspevkové organizácie s prevažujúcou činnosťou IKaP s počtom zamestnancov do 19 osôb vrátane, ktoré mali objem ročnej produkcie menej ako 5 mil. €, ktoré sú registrované v Registri organizácií Štatistického úradu pod NACE: 53, 58-63, ktoré sú registrované v registri organizácií Štatistického úradu pod NACE 53, 58-63,
Periodicita:	mesačne
Termín dostupnosti výsledkov:	T + 30 dní po referenčnom období

Opora výberu:	Štatistický register organizácií ŠÚ SR: 10 661 SJ
Zisťovanie je povinné alebo dobrovoľné?	povinné
Hlavné charakteristiky metodiky zisťovania:	Je to výberové štatistické zisťovanie, ktoré je súčasťou Programu štátnych štatistických zisťovaní. Spravodajská povinnosť vyplýva z § 18 zákona č. 540/2001 Z. z. o štátnej štatistike.
Rozsah zisťovania (základného súboru):	Priemer roka: 1 242 SJ
Rozsah výberového súboru:	Počet spravodajských jednotiek: 1 049 počet aktívnych jednotiek: 657 počet neaktívnych jednotiek: 306 počet nezistených jednotiek: 86 počet naimputovaných jednotiek: 5
Návratnosť:	Priemer roka: 38,00%
Metóda použitá na imputáciu chýbajúcich údajov:	Pri imputácii údajov jednotlivých podnikov (t.j. úplnej neodpovede) sa chýbajúce údaje nahradia údajmi z predchádzajúceho mesiaca alebo údajmi z rovnakého mesiaca minulého roka. Údaje podnikov s parametrom VYZNAM=1 a 2 by mali byť získané v každom prípade, imputovať je ich možné len vo výnimočných prípadoch.
Premenná použitá na dopočet na celý súbor jednotiek:	Dopočet údajov sa vykonáva na úrovni SK NACE4. Pre všetky straty sa vypočíta počet viet v opore výberu a počet nenulových viet vo výberovej vzorke, odhadovaný počet aktívnych jednotiek v opore výberu a váha (pomer počtu nenulových viet v danej strate vo výberovej vzorke k odhadovanému počtu aktívnych jednotiek v danej strate v opore výberu). Dopočet sa vykoná pre násobenie váh a priemerných hodnôt ukazovateľov v danej strate vo výberovej vzorke.
Pokrytie výberu ako % premennej použitej na dopočet:	82,2 % t.j. 8 763 SJ
Hlavné zisťované ukazovatele:	Tržby za vlastné výkony a tovar bez DPH Priemerný evidenčný počet zamestnancov vo fyzických osobách Mzdy a náhrady mzdy zamestnancov
Ďalšie úpravy zisťovaných údajov:	Podrobnejšie popísané v kapitole 3
Názov zisťovania:	VZZ (NBS) - Štvrťročný výkaz výnosov a strát Národnej banky Slovenska
Organizácia zbierajúca údaje a účely ich zberu:	Národná banka Slovenska; Administratívne údaje sa využívajú na zostavenie národných účtov

Spravodajské jednotky:	Národná banka Slovenska
Periodicita:	štvrtročne a ročne
Zisťované ukazovatele:	Výkaz ziskov a strát Národnej banky Slovenska v plnom rozsahu
Metódy použité na nahradenie chýbajúcich údajov:	-
Úpravy vykonané kvôli konceptuálnym rozdielom oproti konceptom národných účtov:	-
Ďalšie úpravy zisťovaných údajov:	-

Názov zisťovania:	Dof (VVN) 32-02 - Výkaz výnosov a nákladov dôchodkového fondu
Organizácia zbierajúca údaje a účely ich zberu:	Národná banka Slovenska (NBS) Administratívne údaje sa využívajú na zostavovanie národných účtov za penzijné fondy
Spravodajské jednotky:	Vykazované jednotky sú dôchodkové fondy Slovenskej republiky
Periodicita:	polročne a ročne
Zisťované ukazovatele:	Tokové ukazovatele predkladané vo výkaze ziskov a strát za dôchodkové fondy Slovenskej republiky
Metódy použité na nahradenie chýbajúcich údajov:	-
Úpravy vykonané kvôli konceptuálnym rozdielom oproti konceptom národných účtov:	-
Ďalšie úpravy zisťovaných údajov:	-

Názov zisťovania:	Dfo (VVN) 42-02 - Výkaz výnosov a nákladov doplnkového dôchodkového fondu
Organizácia zbierajúca údaje a účely ich zberu:	Národná banka Slovenska (NBS) Administratívne údaje sa využívajú na zostavovanie národných účtov za penzijné fondy
Spravodajské jednotky:	Vykazované jednotky sú doplnkové dôchodkové fondy Slovenskej republiky

Periodicita:	polročne a ročne
Zisťované ukazovatele:	Tokové ukazovatele predkladané vo výkaze ziskov a strát za doplnkové dôchodkové fondy Slovenskej republiky
Metódy použité na nahradenie chýbajúcich údajov:	-
Úpravy vykonané kvôli konceptuálnym rozdielom oproti konceptom národných účtov:	-
Ďalšie úpravy zisťovaných údajov:	-

10.2 Štatistické zisťovania a ďalšie zdroje údajov použité pri dôchodkovej metóde

1156. Hlavným zdrojom údajov pri dôchodkovej metóde v **sektore nefinančných korporácií S.11** sú ročné štatistické zisťovania (Roč 1-01 a Roč 2-01). Pre výpočet ukazovateľa Odmeny zamestnancov (D.1) sa používajú položky:

- Mzdy a náhrady mzdy zamestnancov,
- Náhrady za pracovnú pohotovosť mimo pracoviska,
- Peňažné plnenia zo zisku po zdanení: vlastným zamestnancom,
- Peňažné plnenia zo zisku po zdanení: iným osobám,
- Ostatné peňažné plnenia z nákladov bez odstupného,
- Odstupné,
- Naturálne príjmy zamestnancov,
- Povinné sociálne príspevky zamestnávateľov,
- Dobrovoľné sociálne príspevky zamestnávateľov,
- Sociálne náklady.

1157. Bližší popis hlavného zdroja, ukazovateľov a výpočtu dôchodkovej metódy je uvedený v kapitole 4.

1158. Pri dôchodkovej metóde v **sektore finančných korporácií S.12** sú hlavným zdrojom údajov ročné štatistické zisťovania: za jednotky v peňažníctve výkaz Pen P 5-01 a za jednotky v poisťovníctve výkaz Poi P 5-01. Z ročných výkazov Pen P 5-01a Poi P 5-01 boli v roku 2010 k dispozícii nasledujúce ukazovatele:

- Mzdy a náhrady mzdy zamestnancov,
- Náhrady za pracovnú pohotovosť mimo pracoviska,
- Peňažné plnenia zo zisku po zdanení: vlastným zamestnancom,
- Peňažné plnenia zo zisku po zdanení: iným osobám
- Ostatné peňažné plnenia z nákladov bez odstupného,
- Odstupné,
- Naturálne príjmy zamestnancov,
- Povinné sociálne príspevky zamestnávateľov,

- Dobrovoľné sociálne príspevky zamestnávateľov,
- Sociálne náklady,
- Ostatné dane a poplatky súvisiace s produkciou.

1159. Bližší popis hlavného zdroja, ukazovateľov a výpočtu dôchodkovej metódy za sektor finančných korporácií je uvedený v kapitole 4.

1160. Popis hlavných zdrojov, ukazovateľov a výpočtu dôchodkovej metódy za **sektor verejnej správy S.13** je uvedený v kapitole 4.

1161. Pre výpočet odmien zamestnancov v **sektore domácností S.14** sa kombinujú štatistické aj administratívne zdroje údajov, pričom pri každom zdroji sa využíva jeho silná stránka. Hlavný štatistický zdroj predstavuje štatistický výkaz Roč 3-01, kde sú údaje o odmenách previazané s ukazovateľmi zamestnanosti a produkcie. Administratívnym zdrojom je účtovný výkaz Úč FO 1-01. Popis zdrojov a položiek vstupujúcich do nápočtu odmien za sektor S.14 je uvedený v kapitole 4. Popis hlavných zdrojov, ukazovateľov a výpočtu dôchodkovej metódy v **sektore neziskových inštitúcií slúžiacich domácnostiam S.15** je uvedený v kapitole 4.

1162. Nasleduje popis hlavných zdrojov použitých pri výpočte dôchodkovej metódy HDP:

Názov zisťovania:	Práca 2-04 – Štvrťročný výkaz o práci
Prepojenie na zisťovania vykonávané na európskej úrovni:	NARIADENIE RADY (ES) č. 2223/96 o Európskom systéme národných a regionálnych účtov v Spoločenstve.
Spravodajské jednotky:	Príspevkové organizácie, samosprávne kraje, miestne orgány štátnej správy, obce, nadácie, neinvestičné fondy, rozpočtové organizácie, neziskové fondy, neziskové organizácie poskytujúce verejnoprospešné služby, verejnoprávne neziskové inštitúcie, Sociálna poisťovňa, zdravotné poisťovne, združenia, politické strany a politické hnutia, cirkvi, náboženské spoločnosti, občianske združenia, stavovské organizácie – profesijné komory, komory, záujmové združenia právnických osôb, organizácie a združenia s medzinárodným prvkom, bez ohľadu na počet zamestnancov a hlavnú činnosť, ktoré sú vedené v registri organizácií Štatistického úradu Slovenskej republiky.
Periodicita:	štvrťročne
Termín dostupnosti výsledkov:	T + 35 dní po referenčnom období
Opora výberu:	Štatistický register organizácií ŠÚSR

Zisťovanie je povinné alebo dobrovoľné?	Povinné
Hlavné charakteristiky metodiky zisťovania:	Vyčerpávajúce štatistické zisťovanie, ktoré je súčasťou Programu štátnych štatistických zisťovaní. Spravodajská povinnosť vyplýva z § 18 zákona č. 540/2001 Z. z. o štátnej štatistike.
Rozsah zisťovania (základného súboru):	13 144 spravodajských jednotiek - priemer za 1. až 4. štvrťrok 2010
Rozsah výberového súboru:	-
Návratnosť:	12 991 spravodajských jednotiek (98,8 %) - priemer za 1. až 4. štvrťrok 2010
Metóda použitá na imputáciu chýbajúcich údajov:	Imputácie sa vykonávajú len ojedinele, pre nerespondujúce spravodajské jednotky s väčším štatistickým významom
Premenná použitá na dopočet na celý súbor jednotiek:	-
Pokrytie výberu ako % premennej použitej na dopočet:	-
Hlavné zisťované ukazovatele:	Priemerný evidenčný počet zamestnancov, práce na dohodu, voľné a obsadené pracovné miesta, počet odpracovaných hodín, mzdové ukazovatele a vybrané zložky nákladov práce
Ďalšie úpravy zisťovaných údajov:	-

Názov zisťovania:	VZPS 2-99 - Výberové zisťovanie pracovných síl
Prepojenie na zisťovania vykonávané na európskej úrovni:	Nariadenie rady (ES) č. 577/98 o organizácii výberového zisťovania pracovných síl v Spoločenstve
Spravodajské jednotky:	Domácnosti a členovia domácností nad 15 rokov
Periodicita:	Štvrťročne
Termín dostupnosti výsledkov:	T + 30 dní po referenčnom období
Opora výberu:	Obyvatelia SR podľa výsledkov sčítania ľudu 2001 a ďalších štatistických zisťovaní o pohybe obyvateľstva

Zisťovanie je povinné alebo dobrovoľné?	Povinné
Hlavné charakteristiky metodiky zisťovania:	Výberové zisťovanie pracovných síl je priebežným monitorovaním pracovných síl na základe priameho zisťovania formou dotazníka vo vybraných domácnostiach. Základ na zisťovanie tvorí stratifikovaný výber bytov, ktorý rovnomerne pokrýva celé územie Slovenskej republiky. Do vzorky je štvrťročne zaradených 10 250 bytov, čo predstavuje 0,6 % z celkového počtu trvalo obývaných bytov v SR. Predmetom zisťovania sú všetky osoby vo veku od 15 rokov žijúce v domácnostiach vybraných bytov bez ohľadu na to, či majú v byte trvalý, prechodný alebo nehlásený pobyt, okrem inštitucionálneho obyvateľstva. Každá vybraná domácnosť zostáva vo vzorke päť za sebou nasledujúcich štvrťrokov. Všetky zistené údaje sa prepočítavajú na aktuálne údaje o obyvateľstve SR prevzaté zo štatistického zisťovania o pohybe obyvateľstva.
Rozsah zisťovania (základného súboru):	cca 1 708 300 obývaných bytov v SR (4 593,6 tis. osôb nad 15 rokov)
Rozsah výberového súboru:	10 250 bytov
Návratnosť:	94,5 % - 9 681 bytov (22 834 osôb nad 15 rokov) – priemer za 1. až 4. štvrťrok 2010
Metóda použitá na imputáciu chýbajúcich údajov:	-
Premenná použitá na dopočet na celý súbor jednotiek:	Údaje zo zisťovania za všetky respondujúce osoby sú prepočítané na stav obyvateľstva SR k 1.1.2010 prevzatý zo štatistického zisťovania o pohybe obyvateľstva. Na váženie je použitá metóda post-stratifikácie podľa kraja, pohlavia a vekovej skupiny.
Pokrytie výberu ako % premennej použitej na dopočet:	-
Hlavné zisťované ukazovatele:	počet osôb zamestnaných aj nezamestnaných v podrobnej štruktúre; u zamestnaných hlavné a ďalšie zamestnanie, stála práca alebo dočasná práca, odpracované hodiny, zamestnanie v odvetví hospodárstva podľa Štatistickej klasifikácie ekonomických činností a postavenia v zamestnaní, u osôb od 15 rokov ekonomické postavenie, formálne a neformálne vzdelávanie, mzda zamestnancov
Ďalšie úpravy zisťovaných údajov:	-

10.3 Štatistické zisťovania a ďalšie zdroje údajov použité pri výdavkovej metóde

1163. Pre zostavenie konečnej spotreby domácností (KSD) sa používajú hlavne údaje o štatistike maloobchodu a veľkoobchodu štatistike trhových služieb a ako benchmark i údaje zo štatistiky rodinných účtov. Ako administratívne zdroje sa používajú informácie z NBS, jednotlivých ministerstiev, polície. Bližší popis jednotlivých zdrojov je v kapitole 5.

1164. Hlavným zdrojom informácií pre zostavenie kapitálového účtu v sektore nefinančných korporácií S.11 sú štatistické zisťovania ročné a štvrťročné. Doplnujúcim zdrojom sú administratívne zdroje údajov a alternatívne zdroje údajov. Údaje potrebné pre zostavenie kapitálového účtu v sektore nefinančných korporácií sa získavajú z výkazov Roč 1-01 a Roč 2-01 prostredníctvom modulov o obstaraní dlhodobého nehmotného a hmotného majetku a o hranici medzispotreby.

1165. V prípade **sektora finančných korporácií S.12** sú zdrojmi údajov ročné a štvrťročné štatistické zisťovania. Údaje potrebné pre zostavenie kapitálového účtu v sektore nefinančných korporácií sa získavajú z výkazov PEN P 5-01 a POI P 5-01 z modulu obstaraní a predaji dlhodobého majetku, ktorý je obdobný ako v prípade nefinančných korporácií. Bližší popis jednotlivých zdrojov je v kapitole 5.

1166. V rámci zostavovania údajov za **sektor verejnej správy S.13** sú hlavným zdrojom informácií súhrnne spracované údaje z účtovných výkazov jednotiek v sektore verejnej správy a údaje štátneho záverečného účtu. Doplnujúce informácie sa získavajú z rôznych administratívnych zdrojov. Bližší popis jednotlivých zdrojov je v kapitole 5.

1167. Hlavným zdrojom údajov pre **sektor domácností S.14** sú štatistické zdroje - mesačné štatistické výkazy a administratívne zdroje - účtovná závierka, ktorej súčasťou sú Výkaz o majetku a záväzkoch (ÚČ FO 2-01), Výkaz o príjmoch a výdavkoch (ÚČ FO 1-01), v jednoduchom účtovníctve, a ktoré účtovná jednotka predkladá súčasne s daňovým priznaním k dani z príjmov príslušnému daňovému úradu. Účtovná jednotka v prípade splnenia stanovených podmienok musí mať účtovnú závierku overenú audítorom. Údaje z účtovných výkazov v sektore S.14 spracúva organizácia Datacentrum, ktorú zriadilo MF SR. Ďalším zdrojom údajov je štatistické zisťovanie u podnikateľov - fyzických osôb nezapísaných v obchodnom registri Roč 3-01, ktoré je výberovým zisťovaním a využívame ho na porovnanie údajov. Ďalej sú využívané údaje zo štatistického zisťovania Štvrťročného výkazu o začatých, rozostavaných a dokončených bytoch (Inv 3-04), ktoré obsahujú údaje o počte bytov na základe stavebného povolenia a kolaudačného rozhodnutia. Bližší popis jednotlivých zdrojov je v kapitole 5.

1168. Hlavným zdrojom údajov pre **sektor neziskových inštitúcií slúžiacich domácnostiam S.15** je výberové štatistické zisťovanie Ročný výkaz neziskových organizácií (NSNO 1-01 a NSNO 2-01). Pre porovnanie sa využívajú administratívne zdroje - účtovná závierka. V prípade, že účtovné jednotky v sektore S.15 účtujú v sústave jednoduchého účtovníctva, účtovná závierka pozostáva z Výkazu o majetku a záväzkoch (NO Úč 2-01) a Výkazu o príjmoch a výdavkoch (NO Úč 1-01). Údaje z účtovných výkazov za neziskové organizácie slúžiace domácnostiam spracúva

organizácia Datacentrum, ktorú zriadilo MF SR. V prípade, keď účtovné jednotky v sektore S.15 účtujú v sústave podvojného účtovníctva, účtovná závierka pozostáva z Výkazu ziskov a strát (Úč NUJ 2-01) a zo Súvahy (Uč NUJ 1-01). Bližší popis jednotlivých zdrojov je v kapitole 5.

1169. Nasleduje popis hlavných zdrojov použitých pri výpočte výdavkovej metódy:

Názov zisťovania:	FIN 1-04 - Finančný výkaz o plnení rozpočtu subjektu verejnej správy
Organizácia zbierajúca údaje a účely ich zberu:	Štátna pokladnica, DataCentrum; Administratívne údaje, ktoré sa využívajú na zostavovanie štatistiky verejných financií MFSR a na zostavovanie národných účtov za sektor verejnej správy
Spravodajské jednotky:	Rozpočtové a príspevkové organizácie, štátne fondy, Fond národného majetku, Slovenský pozemkový fond, verejné vysoké školy, Audiovizuálny fond, Slovenské rádio a televízia (Slovenské rádio a televízia sa spojili do novej jednotky, založenej 1.1. 2010). Spoločnosť pre rádio a televíziu, Slovenské národné stredisko pre ľudské práva, Úrad pre dohľad nad zdravotnou starostlivosťou, Úrad pre dohľad nad výkonom auditu, Tlačová agentúra Slovenskej republiky, Ústav pamäti národa, Audiovizuálny fond, Slovenská konsolidačná, Vyššie územné celky, Sociálna poisťovňa, zdravotné poisťovne.
Periodicita:	štvrtročne
Zisťované ukazovatele:	Príjmové a výdavkové operácie subjektov verejnej správy
Metódy použité na nahradenie chýbajúcich údajov:	-
Úpravy vykonané kvôli konceptuálnym rozdielom oproti konceptom národných účtov:	-
Ďalšie úpravy zisťovaných údajov:	Podrobnejšie popísané v kapitole 5

Názov zisťovania:	FIN 2-04 - Finančný výkaz o vybraných údajoch z aktív a pasív subjektu verejnej správy
Organizácia zbierajúca údaje a účely ich zberu:	Štátna pokladnica, DataCentrum; Administratívne údaje, ktoré sa využívajú na zostavovanie štatistiky verejných financií MFSR a na zostavovanie národných účtov za sektor verejnej správy
Spravodajské jednotky:	Rozpočtové a príspevkové organizácie, štátne fondy, Fond národného majetku, Slovenský pozemkový fond, verejné vysoké školy,

	Audiovizuálny fond, Slovenské rádio a televízia (Slovenské rádio a televízia sa spojili do novej jednotky, založenej 1.1. 2010). Spoločnosť pre rádio a televíziu, Slovenské národné stredisko pre ľudské práva, Úrad pre dohľad nad zdravotnou starostlivosťou, Úrad pre dohľad nad výkonom auditu, Tlačová agentúra Slovenskej republiky, Ústav pamäti národa, Audiovizuálny fond, Slovenská konsolidačná, Vyššie územné celky, Sociálna poisťovňa, zdravotné poisťovne.
Periodicita:	štvrtročne
Zisťované ukazovatele:	Vybrané aktíva a pasíva
Metódy použité na nahradenie chýbajúcich údajov:	-
Úpravy vykonané kvôli konceptuálnym rozdielom oproti konceptom národných účtov:	-
Ďalšie úpravy zisťovaných údajov:	Podrobnejšie popísané v kapitole 5

Názov zisťovania:	UC ROPO 1-01 - Súvaha
Organizácia zbierajúca údaje a účely ich zberu:	Štátna pokladnica, DataCentrum; Administratívne údaje, ktoré sa využívajú na zostavovanie štatistiky verejných financií MFSR a na zostavovanie národných účtov za sektor verejnej správy
Spravodajské jednotky:	Rozpočtové a príspevkové organizácie, štátne fondy, Fond národného majetku, Slovenský pozemkový fond, obce a vyššie územné celky.
Periodicita:	štvrtročne
Zisťované ukazovatele:	Súvahové aktíva a pasíva
Metódy použité na nahradenie chýbajúcich údajov:	-
Úpravy vykonané kvôli konceptuálnym rozdielom oproti konceptom národných účtov:	-
Ďalšie úpravy zisťovaných údajov:	Podrobnejšie popísané v kapitole 5

Názov zisťovania:	UC ROPO 2-01 - Výkaz ziskov a strát
-------------------	--

Organizácia zbierajúca údaje a účely ich zberu:	Štátna pokladnica, DataCentrum; Administratívne údaje, ktoré sa využívajú na zostavovanie štatistiky verejných financií MFSR a na zostavovanie národných účtov za sektor verejnej správy
Spravodajské jednotky:	Rozpočtové a príspevkové organizácie, štátne fondy, Fond národného majetku, Slovenský pozemkový fond, obce a vyššie územné celky.
Periodicita:	štvrtročne
Zisťované ukazovatele:	Údaje za jednotlivé druhy nákladov a výnosov
Metódy použité na nahradenie chýbajúcich údajov:	-
Úpravy vykonané kvôli konceptuálnym rozdielom oproti konceptom národných účtov:	-
Ďalšie úpravy zisťovaných údajov:	Podrobnejšie popísané v kapitole 5

Názov zisťovania:	Úč FNM 1-01, Úč NUJ 1-01, Úč POD 1-01- Súvahy
Organizácia zbierajúca údaje a účely ich zberu:	Štátna pokladnica; Administratívne údaje, ktoré sa využívajú na zostavovanie štatistiky verejných financií MFSR a na zostavovanie národných účtov za sektor verejnej správy
Spravodajské jednotky:	Fond národného majetku, Slovenský pozemkový fond, verejné vysoké školy, Slovenský rozhlas a televízia (Slovenský rozhlas a televízia sa spojili do novej jednotky, založenej 1.1. 2010). Spoločnosť pre rádio a televíziu, Slovenské národné stredisko pre ľudské práva, Úrad pre dohľad nad zdravotnou starostlivosťou, Úrad pre dohľad nad výkonom auditu, Tlačová agentúra Slovenskej republiky. Ústav pamäti národa, Audiovizuálny fond
Periodicita:	ročne
Zisťované ukazovatele:	Súvahové aktíva a pasíva
Metódy použité na nahradenie chýbajúcich údajov:	-
Úpravy vykonané kvôli konceptuálnym rozdielom oproti konceptom národných účtov:	-
Ďalšie úpravy zisťovaných údajov:	Podrobnejšie popísané v kapitole 5

Názov zisťovania:	Úč FNM 2-01, Úč NUJ 2-01, Úč POD 2-01- Výkaz ziskov a strát
Organizácia zbierajúca údaje a účely ich zberu:	Štátna pokladnica; Administratívne údaje, ktoré sa využívajú na zostavovanie štatistiky verejných financií MFSR a na zostavovanie národných účtov za sektor verejnej správy
Spravodajské jednotky:	Fond národného majetku, Slovenský pozemkový fond, verejné vysoké školy, Slovenské rádio a televízia (Slovenské rádio a televízia sa spojili do novej jednotky, založenej 1.1. 2010). Spoločnosť pre rádio a televíziu, Slovenské národné stredisko pre ľudské práva, Úrad pre dohľad nad zdravotnou starostlivosťou, Úrad pre dohľad nad výkonom auditu, Tlačová agentúra Slovenskej republiky. Ústav pamäti národa, Audiovizuálny fond
Periodicita:	ročne
Zisťované ukazovatele:	Údaje za jednotlivé druhy nákladov a výnosov
Metódy použité na nahradenie chýbajúcich údajov:	-
Úpravy vykonané kvôli konceptuálnym rozdielom oproti konceptom národných účtov:	-
Ďalšie úpravy zisťovaných údajov:	Podrobnejšie popísané v kapitole 5

Názov zisťovania:	Úč SP 1-01, Úč POI 3-01 - Súvahy
Organizácia zbierajúca údaje a účely ich zberu:	Štátna pokladnica; Administratívne údaje, ktoré sa využívajú na zostavovanie štatistiky verejných financií MFSR a na zostavovanie národných účtov za sektor verejnej správy
Spravodajské jednotky:	Sociálna poisťovňa; Zdravotné poisťovne
Periodicita:	ročne
Zisťované ukazovatele:	Súvahové aktíva a pasíva
Metódy použité na nahradenie chýbajúcich údajov:	-
Úpravy vykonané kvôli konceptuálnym rozdielom oproti konceptom národných účtov:	-

Ďalšie úpravy zisťovaných údajov:	Podrobnejšie popísané v kapitole 5
-----------------------------------	------------------------------------

Názov zisťovania:	Úč SP 2-01, Úč POI 4-01 - Výkaz ziskov a strát; Administratívne údaje, ktoré sa využívajú na zostavovanie štatistiky verejných financií MFSR a na zostavovanie národných účtov za sektor verejnej správy
Organizácia zbierajúca údaje a účely ich zberu:	Štátna pokladnica
Spravodajské jednotky:	Sociálna poisťovňa; Zdravotné poisťovne
Periodicita:	ročne
Zisťované ukazovatele:	Údaje za jednotlivé druhy nákladov a výnosov
Metódy použité na nahradenie chýbajúcich údajov:	-
Úpravy vykonané kvôli konceptuálnym rozdielom oproti konceptom národných účtov:	-
Ďalšie úpravy zisťovaných údajov:	Podrobnejšie popísané v kapitole 5

Názov zisťovania:	FIN 3-04 - Výkaz sektorového rozpisu zvýšených/znížených finančných aktív a pasív
Organizácia zbierajúca údaje a účely ich zberu:	Štátna pokladnica, DataCentrum; ; Administratívne údaje, ktoré sa využívajú na zostavovanie štatistiky verejných financií MFSR a na zostavovanie národných účtov za sektor verejnej správy
Spravodajské jednotky:	Všetky subjekty sektora verejnej správy
Periodicita:	štvrtročne
Zisťované ukazovatele:	Vybrané aktíva a pasíva
Metódy použité na nahradenie chýbajúcich údajov:	-
Úpravy vykonané kvôli konceptuálnym rozdielom oproti konceptom národných účtov:	-
Ďalšie úpravy zisťovaných údajov:	Podrobnejšie popísané v kapitole 5

Názov zisťovania:	FIN 4-01 - Finančný výkaz o členení finančných aktív a finančných pasív podľa sektorov
Organizácia zbierajúca údaje a účely ich zberu:	Štátna pokladnica, DataCentrum; Administratívne údaje, ktoré sa využívajú na zostavovanie štatistiky verejných financií MFSR a na zostavovanie národných účtov za sektor verejnej správy
Spravodajské jednotky:	Všetky subjekty sektora verejnej správy okrem štátnych rozpočtových organizácií
Periodicita:	ročne
Zisťované ukazovatele:	Vybrané aktíva a pasíva podľa jednotlivých sektorov
Metódy použité na nahradenie chýbajúcich údajov:	-
Úpravy vykonané kvôli konceptuálnym rozdielom oproti konceptom národných účtov:	-
Ďalšie úpravy zisťovaných údajov:	Podrobnejšie popísané v kapitole 5

Názov zisťovania:	FIN 5-04 - Štvrťročný výkaz o dlhovej štruktúre podľa meny
Organizácia zbierajúca údaje a účely ich zberu:	Štátna pokladnica, DataCentrum; Administratívne údaje, ktoré sa využívajú na zostavovanie štatistiky verejných financií MFSR a na zostavovanie národných účtov za sektor verejnej správy
Spravodajské jednotky:	Všetky subjekty sektora verejnej správy
Periodicita:	štvrťročne
Zisťované ukazovatele:	Vybrané pasíva podľa jednotlivých sektorov
Metódy použité na nahradenie chýbajúcich údajov:	-
Úpravy vykonané kvôli konceptuálnym rozdielom oproti konceptom národných účtov:	-
Ďalšie úpravy zisťovaných údajov:	Podrobnejšie popísané v kapitole 5

Názov zisťovania:	FIN 6-01 - Finančný výkaz o úveroch, emitovaných dlhopisoch, zmenkách a finančnom prenájme
-------------------	---

	subjektu
Organizácia zbierajúca údaje a účely ich zberu:	Štátna pokladnica, DataCentrum; Administratívne údaje, ktoré sa využívajú na zostavovanie štatistiky verejných financií MFSR a na zostavovanie národných účtov za sektor verejnej správy
Spravodajské jednotky:	Všetky subjekty sektora verejnej správy
Periodicita:	štvrtročne
Zisťované ukazovatele:	Vybrané pasíva
Metódy použité na nahradenie chýbajúcich údajov:	-
Úpravy vykonané kvôli konceptuálnym rozdielom oproti konceptom národných účtov:	-
Ďalšie úpravy zisťovaných údajov:	Podrobnejšie popísané v kapitole 5

Názov zisťovania:	FIN 7-04 - Finančný výkaz o prírastku a úbytku vybraných pohľadávok a záväzkov subjektu verejnej správy
Organizácia zbierajúca údaje a účely ich zberu:	DataCentrum; Administratívne údaje, ktoré sa využívajú na zostavovanie štatistiky verejných financií MFSR a na zostavovanie národných účtov za sektor verejnej správy
Spravodajské jednotky:	Obce a vyššie územné celky a ich rozpočtové organizácie
Periodicita:	štvrtročne
Zisťované ukazovatele:	Vybrané pohľadávky a záväzky
Metódy použité na nahradenie chýbajúcich údajov:	-
Úpravy vykonané kvôli konceptuálnym rozdielom oproti konceptom národných účtov:	-
Ďalšie úpravy zisťovaných údajov:	Podrobnejšie popísané v kapitole 5

Názov zisťovania:	Informácie o zisku z privatizácie
Organizácia zbierajúca údaje a účely ich zberu:	Ministerstvo financií Slovenskej republiky; Administratívne údaje, ktoré sa využívajú na zostavovanie štatistiky verejných financií MF SR a na zostavovanie národných účtov za sektor verejnej správy
Spravodajské jednotky:	Štátne rozpočtové organizácie
Periodicita:	ročne
Zisťované ukazovatele:	Súhrn za dosiahnuté zisky súvisiace s privatizáciou
Metódy použité na nahradenie chýbajúcich údajov:	-
Úpravy vykonané kvôli konceptuálnym rozdielom oproti konceptom národných účtov:	-
Ďalšie úpravy zisťovaných údajov:	Podrobnejšie popísané v kapitole 5

Názov zisťovania:	Informácie o ručení
Organizácia zbierajúca údaje a účely ich zberu:	Ministerstvo financií Slovenskej republiky; Administratívne údaje, ktoré sa využívajú na zostavovanie štatistiky verejných financií MF SR a na zostavovanie národných účtov za sektor verejnej správy
Spravodajské jednotky:	Štátne rozpočtové organizácie
Periodicita:	ročne
Zisťované ukazovatele:	Súhrn za poskytované garancie verejnou správou
Metódy použité na nahradenie chýbajúcich údajov:	-
Úpravy vykonané kvôli konceptuálnym rozdielom oproti konceptom národných účtov:	-
Ďalšie úpravy zisťovaných údajov:	Podrobnejšie popísané v kapitole 5

Názov zisťovania:	Kapitálové transfery a injekcie, dividendy
Organizácia zbierajúca údaje a účely ich zberu:	Ministerstvo financií Slovenskej republiky; Administratívne údaje, ktoré sa využívajú na zostavovanie štatistiky verejných financií MF SR a na zostavovanie národných účtov za sektor verejnej správy
Spravodajské jednotky:	Štátne rozpočtové organizácie, Fond národného majetku
Periodicita:	ročne
Zisťované ukazovatele:	Súhrn za kapitálové transfery a injekcie, dividendy
Metódy použité na nahradenie chýbajúcich údajov:	-
Úpravy vykonané kvôli konceptuálnym rozdielom oproti konceptom národných účtov:	-
Ďalšie úpravy zisťovaných údajov:	Podrobnejšie popísané v kapitole 5

Názov zisťovania:	Toky fondov EÚ
Organizácia zbierajúca údaje a účely ich zberu:	Ministerstvo financií Slovenskej republiky; Administratívne údaje, ktoré sa využívajú na zostavovanie štatistiky verejných financií MF SR a na zostavovanie národných účtov za sektor verejnej správy
Spravodajské jednotky:	Štátne rozpočtové a príspevkové organizácie, obce a vyššie územné celky a ich rozpočtové organizácie
Periodicita:	ročne
Zisťované ukazovatele:	Príjmy a výdavky súvisiace s rozpočtom EÚ
Metódy použité na nahradenie chýbajúcich údajov:	-
Úpravy vykonané kvôli konceptuálnym rozdielom oproti konceptom národných účtov:	-
Ďalšie úpravy zisťovaných údajov:	Podrobnejšie popísané v kapitole 5

Názov zisťovania:	Nárast úrokového toku
Organizácia zbierajúca údaje a účely ich zberu:	Ministerstvo financií Slovenskej republiky; Administratívne údaje, ktoré sa využívajú na zostavovanie štatistiky verejných financií MF SR a na zostavovanie národných účtov za sektor verejnej správy
Spravodajské jednotky:	Všetky subjekty sektora verejnej správy
Periodicita:	ročne
Zisťované ukazovatele:	Súhrnná informácia o cashových a akruálnych úrokoch
Metódy použité na nahradenie chýbajúcich údajov:	-
Úpravy vykonané kvôli konceptuálnym rozdielom oproti konceptom národných účtov:	-
Ďalšie úpravy zisťovaných údajov:	Podrobnejšie popísané v kapitole 5

Názov zisťovania:	Maastrichtský dlh verejnej správy
Organizácia zbierajúca údaje a účely ich zberu:	Ministerstvo financií Slovenskej republiky; Administratívne údaje, ktoré sa využívajú na zostavovanie štatistiky verejných financií MF SR a na zostavovanie národných účtov za sektor verejnej správy
Spravodajské jednotky:	Všetky subjekty sektora verejnej správy
Periodicita:	Štvrťročne
Zisťované ukazovatele:	Vybrané pasíva
Metódy použité na nahradenie chýbajúcich údajov:	-
Úpravy vykonané kvôli konceptuálnym rozdielom oproti konceptom národných účtov:	-
Ďalšie úpravy zisťovaných údajov:	-

Názov zisťovania:	Účtovná uzávierka verejnej správy
Organizácia zbierajúca údaje a účely ich zberu:	Ministerstvo financií Slovenskej republiky; Administratívne údaje, ktoré sa využívajú na zostavovanie štatistiky verejných financií MFSR
Spravodajské jednotky:	Všetky subjekty sektora verejnej správy
Periodicita:	ročne
Zisťované ukazovatele:	Súhrn príjmov a výdavkov, ako aj finančných ukazovateľov za sektor verejnej správy
Metódy použité na nahradenie chýbajúcich údajov:	-
Úpravy vykonané kvôli konceptuálnym rozdielom oproti konceptom národných účtov:	-
Ďalšie úpravy zisťovaných údajov:	Podrobnejšie popísané v kapitole 5

Názov zisťovania:	Výkaz vojenských výdavkov
Organizácia zbierajúca údaje a účely ich zberu:	Štatistický úrad Slovenskej republiky; Administratívne údaje, ktoré sa využívajú na zostavovanie národných účtov za sektor verejnej správy
Spravodajské jednotky:	Ministerstvo obrany Slovenskej republiky
Periodicita:	ročne
Zisťované ukazovatele:	Súhrn za výdavky na nákupy vojenských a ostatných zariadení a výstavbu v pôsobnosti Ministerstva obrany Slovenskej republiky
Metódy použité na nahradenie chýbajúcich údajov:	-
Úpravy vykonané kvôli konceptuálnym rozdielom oproti konceptom národných účtov:	-
Ďalšie úpravy zisťovaných údajov:	Podrobnejšie popísané v kapitole 5

Názov zisťovania:	Prehľad ziskov a výdavkov zdravotného poistenia
-------------------	--

Organizácia zbierajúca údaje a účely ich zberu:	Ministerstvo financií Slovenskej republiky; Administratívne údaje, ktoré sa využívajú na zostavovanie štatistiky verejných financií MF SR a na zostavovanie národných účtov za sektor verejnej správy
Spravodajské jednotky:	Zdravotné poisťovne
Periodicita:	Štvrťročne
Zisťované ukazovatele:	Súhrn za príjmy a výdavky jednotlivých zdravotných poisťovní
Metódy použité na nahradenie chýbajúcich údajov:	-
Úpravy vykonané kvôli konceptuálnym rozdielom oproti konceptom národných účtov:	-
Ďalšie úpravy zisťovaných údajov:	Podrobnejšie popísané v kapitole 5

Názov zisťovania:	NO Úč 1-01 – Výkaz o príjmoch a výdavkoch NO Úč 2-01 – Výkaz aktív a pasív
Organizácia zbierajúca údaje a účely ich zberu:	Daňové úrady SR zbierajú údaje, DataCentrum spracováva a poskytuje dáta; Údaje sa používajú na zostavenie bežného a kapitálového účtu za sektor S.15.
Spravodajské jednotky:	Účtovné jednotky, ktoré nie sú založené pre obchodné účely a ich príjem v minulom účtovacom období bol nižší ako 200 000 € - Občianske asociácie a ich organizačné jednotky s legálnym statusom - Organizačné jednotky Matice slovenskej s legálnym statusom - Asociácie zákonných jednotiek - Asociácie vlastníkov bytov alebo obchodných priestorov - Neinvestičné fondy - Organizácie hľadajúce zamestnancov - Neziskové organizácie poskytujúce spoločenské služby
Periodicita:	ročne
Zisťované ukazovatele:	Príjmy a výdavky, majetok a záväzky.
Metódy použité na nahradenie chýbajúcich údajov:	-

Úpravy vykonané kvôli konceptuálnym rozdielom oproti konceptom národných účtov:	Prevod dát z podnikového účtovníctva na koncept národných účtov podľa platnej metodiky ESA 2010.
Ďalšie úpravy zisťovaných údajov:	Dáta sa dopočítavajú na celú populáciu aktívnych jednotiek z registra organizácií na základe veľkostnej kategórie počtu zamestnancov a podľa odvetvovej klasifikácie.

Názov zisťovania:	Úč NUJ 1-01 – Výkaz ziskov a strát Úč NUJ 2-01 – Výnosy a straty
Organizácia zbierajúca údaje a účely ich zberu:	Daňové úrady Slovenskej republiky zbierajú údaje, DataCentrum spracováva a poskytuje údaje; Údaje sa používajú na zostavenie bežného a kapitálového účtu za sektor S.15.
Spravodajské jednotky:	Účtovné jednotky, ktoré nie sú založené pre obchodné účely: - Politické strany a hnutia - Občianske asociácie - Úrokové asociácie zákonných jednotiek - Kostoly a náboženské spoločnosti - Neziskové organizácie poskytujúce spoločenské služby - Nadácie - Neziskové fondy - Ostatné zákonné jednotky (napr. Asociácia vlastníkov bytov a obchodných priestorov, štátne univerzity) , ktoré sú neziskové a účtované podvojným účtovníctvom
Periodicita:	ročne
Zisťované ukazovatele:	Náklady a výnosy, aktíva a pasíva
Metódy použité na nahradenie chýbajúcich údajov:	-
Úpravy vykonané kvôli konceptuálnym rozdielom oproti konceptom národných účtov:	Prevod dát z podnikového účtovníctva na koncept národných účtov podľa platnej metodiky ESA 2010
Ďalšie úpravy zisťovaných údajov:	Dáta sa dopočítavajú na celú populáciu aktívnych jednotiek z registra organizácií na základe veľkostnej kategórie počtu zamestnancov a podľa odvetvovej klasifikácie.

Názov zisťovania:	NSNO 1-01, NSNO 2-01 - Ročný výkaz nezárbokových organizácií
Prepojenie na zisťovania vykonávané na európskej úrovni:	NARIADENIE RADY (ES) č. 2223/96 o Európskom systéme národných a regionálnych účtov v Spoločenstve a nariadenie Európskeho parlamentu Rady(ES) č.295/2008 štruktúrálnej

	podnikovej štatistike.
Spravodajské jednotky:	Nadácie, združenia, neinvestičné fondy, neziskové organizácie, spoločenstvá vlastníkov bytov, zväzy, politické strany a politické hnutia, cirkvi, náboženské spoločnosti a ich organizácie, občianske združenia, stavovské organizácie – profesijné komory a záujmové združenia právnických osôb.
Periodicita:	Ročne
Termín dostupnosti výsledkov:	T + 10,5 mesiacov po referenčnom období
Opora výberu:	Štatistický register organizácií ŠÚ SR.
Zisťovanie je povinné alebo dobrovoľné?	povinné
Hlavné charakteristiky metodiky zisťovania:	<p>Je to výberové štatistické zisťovanie, ktoré je súčasťou Programu štátnych štatistických zisťovaní. Spravodajská povinnosť vyplýva z § 18 zákona č. 540/2001 Z. z. o štátnej štatistike.</p> <p>Účelom štatistického zisťovania je získať informácie o ekonomických a finančných ukazovateľoch neziskových organizácií zaradených medzi ostatných netrhových výrobcov, ktorých prevažná časť produkcie sa poskytuje členom bezplatne alebo za ceny ekonomicky nevýznamné. Výsledky zisťovania sa využívajú pri výpočtoch základných makroekonomických ukazovateľov systému národných účtov, na analytické účely, v publikačnom systéme ŠÚ SR a pre potreby medzinárodných organizácií.</p>
Rozsah zisťovania (základného súboru):	44 172 SJ
Rozsah výberového súboru:	<p>NSNO 1-01 Počet spravodajských jednotiek: 3122, počet aktívnych jednotiek: 2 418, počet neaktívnych jednotiek: 704, počet nezistených jednotiek: 0, počet naimputovaných jednotiek 0:.</p> <p>NSNO 2-01 Počet spravodajských jednotiek: 857, počet aktívnych jednotiek: 539, počet neaktívnych jednotiek: 318, počet nezistených jednotiek: 0, počet naimputovaných jednotiek 0:.</p>

Návratnosť:	NSNO 1-01: 2 562 t.j.: 82,1 %, NSNO 2-01: 611 t.j.: 71,3 %.
Metóda použitá na imputáciu chýbajúcich údajov:	Pre uvedené vyčerpávajúce zisťovanie nebola robená imputácia.
Premenná použitá na dopočet na celý súbor jednotiek:	Dopočet dát sa vykonáva na úrovni SK NACE2 a SK NACE5. Pre všetky straty sa vypočíta počet viet v opore výberu a počet nenulových viet vo výberovej vzorke, odhadovaný počet aktívnych jednotiek v opore výberu a váha (pomer počtu nenulových viet v danej strate vo výberovej vzorke k odhadovanému počtu aktívnych jednotiek v danej strate v opore výberu). Dopočet sa vykoná pre násobením váh a priemerných hodnôt ukazovateľov v danej strate vo výberovej vzorke.
Pokrytie výberu ako % premennej použitej na dopočet:	Dopočet na oporu výberu bol na 89,7 %, t. j. na 39 612 spravodajských jednotiek.
Hlavné zisťované ukazovatele:	- produkcia, - medzispotreba, - pridaná hodnota. Medzispotreba a doplňujúce finančné ukazovatele, štruktúra medzispotreby a tržieb podľa Štatistickej klasifikácie produktov podľa činnosti (CPA) ustanovenej osobitným predpisom, základne finančné ukazovatele, počet zamestnancov a dobrovoľníkov, počet odpracovaných hodín dobrovoľníkmi, informačné technológie; moduly so štruktúrami raz za 3 roky.
Ďalšie úpravy zisťovaných údajov:	Podrobnejšie popísané v kapitole 5

Názov zisťovania:	Úč FO 1-01 - Výkaz o príjmoch a výdavkoch Úč FO 2-01 - Výkaz o majetku a záväzkoch
Organizácia zbierajúca údaje a účely ich zberu:	Daňové úrady Slovenskej republiky zbierajú údaje, DataCentrum spracováva a poskytuje údaje, ktoré sa využívajú pre zostavenie národných účtov
Spravodajské jednotky:	Spravodajskými jednotkami sú fyzické osoby nezapísané v obchodnom registri, účtujúce v jednoduchom účtovníctve, ktoré k daňovému priznaniu podávajú účtovnú prílohu. Výstup je spracovávaný DataCentrom na agregovanej úrovni za SR spolu a v agregáciách podľa SK NACE, právnej formy, druhu vlastníctva
Periodicita:	ročne
Zisťované ukazovatele:	- produkcia - medzispotreba

	- pridaná hodnota
Metódy použité na nahradenie chýbajúcich údajov:	-
Úpravy vykonané kvôli konceptuálnym rozdielom oproti konceptom národných účtov:	-
Ďalšie úpravy zisťovaných údajov:	Podrobnejšie popísané v kapitole 3

Názov zisťovania:	Štatistika rodinných účtov
Prepojenie na zisťovania vykonávané na európskej úrovni:	„Gentlemanská dohoda“ prijatá Komisiou pre štatistický program (SPC) v roku 1989
Spravodajské jednotky:	Súkromne hospodáriace domácnosti
Periodicita:	mesačne
Termín dostupnosti výsledkov:	štvrtročné – databáza Slovstat - 60 dní po skončení štvrtroka ročné – publikácia, databáza Slovstat – 210 dní (7 mesiacov) po skončení roka
Opora výberu:	SODB 2001
Zisťovanie je povinné alebo dobrovoľné?	Povinné
Hlavné charakteristiky metodiky zisťovania:	Je to výberové zisťovanie, ktorého základným cieľom je získať ukazovatele o výdavkoch, spotrebe a príjmoch súkromných domácností. Popri tom získať charakteristiky domácnosti a jej členov, údaje o vybavenosti bytu a domácnosti.
Rozsah zisťovania (základného súboru):	1 911 664 súkromne hospodáriacich domácností
Rozsah výberového súboru:	13 558 súkromne hospodáriacich domácností
Návratnosť:	61,9 %
Metóda použitá na imputáciu chýbajúcich údajov:	Údaje za osoby nebolo potrebné imputovať. V prípade neuvedenia príjmov u osôb boli imputované ostatné príjmy vo výške spotrebných výdavkov.

Premenná použitá na dopočet na celý súbor jednotiek:	<p>Priemerné hodnoty vo výberových zisťovaniach sa všeobecne prepočítali na celú populáciu použitím váh.</p> <p>Prvé váhy boli vypočítané podľa zloženia domácností v príslušných veľkostných skupinách v administratívnych krajoch.</p> <p>Následnou kalibráciou sa váhy upravili tak, aby výsledná štruktúra bola v súlade s aktuálnou štruktúrou obyvateľstva a domácností.</p> <p>Geografické váhy boli kalibrované na počet obyvateľstva podľa veku a pohlavia v kraji zistené v demografii k 31.12.2010 a odhadovaný počet domácností podľa počtu členov v kraji za rok 2007. Medzi kalibračnými premennými boli aj výsledky Výberového zisťovania pracovných síl (počet nezamestnaných, pracujúcich a zamestnancov) a Sociálnej poisťovne (počet poberateľov starobných dôchodkov).</p> <p>Výsledkom boli konečné integrované váhy ktoré boli použité pri následných štatistických výpočtoch.</p>
Pokrytie výberu ako % premennej použitej na dopočet:	100%
Hlavné zisťované ukazovatele:	Údaje o výdavkoch a príjmoch domácností. Suma výdavkov je vypočítaná ako suma tovaru a služieb. Pre sledované jednotky v prieskume štatistik rozpočtov domácností používame COICOP – klasifikáciu individuálnej cieľenej spotreby.
Ďalšie úpravy zisťovaných údajov:	Podrobnejšie popísané v kapitole 5

Názov zisťovania:	Roč 3-01 - Ročný výkaz o fyzických osobách nezapísaných v obchodnom registri
Prepojenie na zisťovania vykonávané na európskej úrovni:	NARIADENIE RADY (ES) č. 2223/96 o Európskom systéme národných a regionálnych účtov v Spoločenstve.
Spravodajské jednotky:	Fyzické osoby nezapísané v Obchodnom registri
Periodicita:	ročne
Termín dostupnosti výsledkov:	T + 10/11 mesiacov po referenčnom období
Opora výberu:	Štatistický register organizácií ŠÚ SR.

Zisťovanie je povinné alebo dobrovoľné?	povinné
Hlavné charakteristiky metodiky zisťovania:	<p>Je to výberové štatistické zisťovanie. Zisťovanie je súčasťou Programu štátnych štatistických zisťovaní. Spravodajská povinnosť vyplýva z § 18 zákona č. 540/2001 Z. z. o štátnej štatistike.</p> <p>Spravodajskú povinnosť predkladať výkaz typu Roč 3-01 majú vybraní podnikatelia nezapísaní do obchodného registra podnikajúci v zmysle živnostenského zákona, fyzické osoby so slobodným povoláním a súkromne hospodáriaci roľníci s prevažujúcou činnosťou poľnohospodárstva, lesníctva, priemyslu, stavebníctva, obchodu, pohostinstva a ubytovania, dopravy, pošty a telekomunikácií, peňažníctva, poisťovníctva a vybraných trhových služieb.</p>
Rozsah zisťovania (základného súboru):	409 481 spravodajských jednotiek
Rozsah výberového súboru:	Počet spravodajských jednotiek: 9 994, počet aktívnych jednotiek: 6 752, počet neaktívnych jednotiek: 2 740, počet nezistených jednotiek: 502, počet naimputovaných jednotiek: 0.
Návratnosť:	5 098 t.j: 51%
Metóda použitá na imputáciu chýbajúcich údajov:	Pre uvedené výberové zisťovanie nebola robená imputácia.
Premenná použitá na dopočet na celý súbor jednotiek:	Dopočet dát sa vykonáva na úrovni SK NACE4. Pre všetky straty sa vypočíta počet viet v opore výberu a počet nenulových viet vo výberovej vzorke, odhadovaný počet aktívnych jednotiek v opore výberu a váha (pomer počtu nenulových viet v danej strate vo výberovej vzorke k odhadovanému počtu aktívnych jednotiek v danej strate v opore výberu). Dopočet sa vykoná pre násobením váh a priemerných hodnôt ukazovateľov v danej strate vo výberovej vzorke.
Pokrytie výberu ako % premennej použitej na dopočet:	Dopočet na oporu výberu bol na 94,3 %, t. j. na 386 147 spravodajských jednotiek.
Hlavné zisťované ukazovatele:	<ul style="list-style-type: none"> - produkcia, - medzispotreba, - pridaná hodnota <p>Základné ukazovatele, zamestnanci a mzdy, špecifikácia príjmov; v odvetví obchodu, pohostinstva a ubytovania – sieť maloobchodu a pohostinstva (verejného stravovania).</p>

Ďalšie úpravy zisťovaných údajov:	Podrobnejšie popísané v kapitole 3
Názov zisťovania:	STAV 3-04 (INV 3-04) - Štvrťročný výkaz o začatých, rozostavaných a dokončených bytov.
Prepojenie na zisťovania vykonávané na európskej úrovni:	NARIADENIE RADY (ES) č.1165/98 o krátkodobej štatistike v znení nariadenia Európskeho parlamentu a Rady (ES) č. 1158/2005.
Spravodajské jednotky:	Stavebné úrady a špeciálne stavebné úrady
Periodicita:	štvrťročne
Termín dostupnosti výsledkov:	T + 37 dní po referenčnom období
Opora výberu:	Štatistický register organizácií ŠÚ SR
Zisťovanie je povinné alebo dobrovoľné?	povinné
Hlavné charakteristiky metodiky zisťovania:	Je to vyčerpávajúce štatistické zisťovanie, ktoré je súčasťou Programu štátnych štatistických zisťovaní. Spravodajská povinnosť vyplýva z § 18 zákona č. 540/2001 Z. z. o štátnej štatistike.
Rozsah zisťovania (základného súboru):	3 485
Rozsah výberového súboru:	0
Návratnosť:	100 %
Metóda použitá na imputáciu chýbajúcich údajov:	Pre uvedené vyčerpávajúce zisťovanie nebola robená imputácia
Premenná použitá na dopočet na celý súbor jednotiek:	Pre uvedené vyčerpávajúce zisťovanie nebol robený dopočet
Pokrytie výberu ako % premennej použitej na dopočet:	Pre uvedené vyčerpávajúce zisťovanie nebol robený dopočet
Hlavné zisťované ukazovatele:	Základné údaje o bytoch, veľkosť dokončených bytov, stavebné povolenia na výstavbu nových budov
Ďalšie úpravy zisťovaných údajov:	Podrobnejšie popísané v kapitole 5

Názov zisťovania:	Štatistika motorových vozidiel
Organizácia zbierajúca údaje a účely ich zberu:	Ministerstvo vnútra SR (webstránka); Dáta slúžia pre štatistiku MV SR, ako aj pre výpočet konečnej spotreby domácností
Spravodajské jednotky:	Jednotlivé dopravné inšpektoráty, kde sa vykonáva evidencia vozidiel.
Periodicita:	štvrtročne
Zisťované ukazovatele:	Údaje o počte registrácií nových a samostatne importovaných autách rozdelených podľa typu auta a regiónu Slovenska a súhrn pre celú republiku
Metódy použité na nahradenie chýbajúcich údajov:	-
Úpravy vykonané kvôli konceptuálnym rozdielom oproti konceptom národných účtov:	-
Ďalšie úpravy zisťovaných údajov:	Podrobnejšie popísané v kapitole 5

Názov zisťovania:	Platobná bilancia
Organizácia zbierajúca údaje a účely ich zberu:	Národná banka Slovenska; Pre zostavenie štatistiky platobnej bilancie (ECB) a pre zostavenie národných účtov
Spravodajské jednotky:	Vykazujúca jednotka v zmysle devízového zákona (najmä finančné inštitúcie)
Periodicita:	mesačne
Zisťované ukazovatele:	Medzinárodné transakcie v oblasti služieb, výnosov a bežných transferov
Metódy použité na nahradenie chýbajúcich údajov:	-
Úpravy vykonané kvôli konceptuálnym rozdielom oproti konceptom národných účtov:	-
Ďalšie úpravy zisťovaných údajov:	Podrobnejšie popísané v kapitole 5

Názov zisťovania:	Štatistika zahraničného obchodu
-------------------	--

Organizácia zbierajúca údaje a účely ich zberu:	Štatistický úrad Slovenskej republiky a Finančná správa Slovenskej republiky; Dáta slúžia pre zostavenie štatistiky zahraničného obchodu a pre zostavenie národných účtov
Spravodajské jednotky:	Všetky podnikateľské subjekty, právnické a fyzické osoby podieľajúce sa na vývoze a dovoze tovaru
Periodicita:	mesačne
Zisťované ukazovatele:	Druh, hodnota a typ obchodu za tovary podľa kombinovanej nomenklatúry
Metódy použité na nahradenie chýbajúcich údajov:	Pri prvotných dátach sa údaje nahrádzajú priemerom predchádzajúcich troch mesiacov, pri aktualizácii údajov sa už používajú pre chýbajúce údaje dáta z DPH priznaní. Zároveň sa robia odhady na obchod pod prahom a nehlásený obchod na základe porovnania s DPH údajmi
Úpravy vykonané kvôli konceptuálnym rozdielom oproti konceptom národných účtov:	-
Ďalšie úpravy zisťovaných údajov:	Podrobnejšie popísané v kapitole 5

10.4 Štatistické zisťovania a ďalšie zdroje údajov použité pri prechode z HDP na HND

1170. Pri prechode z HDP na HND sa z administratívnych a štatistických zdrojov získavajú údaje o odmenách zamestnancov platené do zahraničia a prijaté zo zahraničia. Bližší popis je uvedený v podkapitole 8.1.

Z administratívnym zdrojov údajov sú napočítané aj položky Dane z produkcie a dovozu (D.2) a Subvencie (D.3). Bližší popis je uvedený v podkapitolách 8.2 a 8.3.

1171. Ďalšie zdroje údajov, ktoré sú dôležité pri zostavovaní HND, sa týkajú údajov o dôchodkoch z majetku (D.4) prijatých zo zahraničia a platených do zahraničia. Podrobný popis týkajúci sa tejto položky je uvedený v podkapitole 8.4.

1172. Nasleduje popis hlavných zdrojov použitých pri prechode z HDP na HND:

Názov zisťovania:	Pb (NBS) 1-12 - Mesačný výkaz o inkasách a platbách medzi rezidentmi a nerezidentmi
Organizácia zbierajúca údaje a účely ich zberu:	Národná banka Slovenska (NBS); Dáta slúžia pre zostavenie štatistiky platobnej bilancie, ako aj pre účel zostavenia národných účtov
Spravodajské jednotky:	Vykazované jednotky sú komerčné banky Slovenska a pobočky zahraničných bank na

	Slovensku.
Periodicita:	mesačne
Zisťované ukazovatele:	Kompletné informácie o platení inštitucionálnych sektorov a subsektorov európskeho systému národných účtov.
Metódy použité na nahradenie chýbajúcich údajov:	-
Úpravy vykonané kvôli konceptuálnym rozdielom oproti konceptom národných účtov:	-
Ďalšie úpravy zisťovaných údajov:	Podrobnejšie popísané v kapitole 8

Názov zisťovania:	Štatistika pracujúcich nerezidentov
Organizácia zbierajúca údaje a účely ich zberu:	Úrad práce, sociálnych vecí a rodiny; Údaje slúžia pre štatistiky Ministerstva práce, sociálnych vecí a rodiny, ako aj pre zostavenie národných účtov.
Spravodajské jednotky:	Nerezidenti žiadajúci o pracovné povolenie alebo informačnú kartu
Periodicita:	mesačne
Zisťované ukazovatele:	Počet pracovných povolení a informačných kariet udelených nerezidentom podľa jednotlivých krajín
Metódy použité na nahradenie chýbajúcich údajov:	-
Úpravy vykonané kvôli konceptuálnym rozdielom oproti konceptom národných účtov:	-
Ďalšie úpravy zisťovaných údajov:	Odhad za nelegálne zamestnaných nerezidentov

A decorative graphic on the right side of the page. It features three blue circles of varying sizes. The largest circle is at the top center, a medium-sized circle is below it and to the left, and the largest circle is at the bottom right. Thin blue lines connect the top-left and top-right corners to the top circle, and another line connects the top-left corner to the middle circle. A long line also extends from the top-right corner towards the bottom-right circle.

Prílohy

Procesné tabuľky

Údaje, odkazy, príspevky

Výdavky na korekčnú správu verejnej správy		kapitola 5.3	kapitola 5.5	kapitola 5.9	kapitola 5.17	kapitola 5.2														
Tvorba hrubého kapitálu																				
Tvorba hrubého fixného kapitálu																				
	Spoty																			
111	Stavby na bývanie	kapitola 5.10	kapitola 5.10		kapitola 5.10															kapitola 7.2
112	Občianske stavby	kapitola 5.10	kapitola 5.10		kapitola 5.10															kapitola 7.2
113	Stroje a zariadenia	kapitola 5.10	kapitola 5.10		kapitola 5.10															kapitola 7.2
114	Zdravotné zariadenia	kapitola 5.10	kapitola 5.10		kapitola 5.10															kapitola 7.2
115	Kapitálové aktíva	kapitola 5.10	kapitola 5.10		kapitola 5.10															kapitola 7.2
117	Nekapitálové aktíva	kapitola 5.10	kapitola 5.10	kapitola 5.10	kapitola 5.10															kapitola 7.2
Zmena stavu zásob																				
	materiál	kapitola 5.11	kapitola 5.11																	kapitola 7.2
	neobčianska výpomoc	kapitola 5.11	kapitola 5.11																	kapitola 7.2
	finančné výnosy	kapitola 5.11	kapitola 5.11																	kapitola 7.2
	inne	kapitola 5.11	kapitola 5.11																	kapitola 7.2
Nekapitálové zmeny vplyvov činnosti																				
		kapitola 5.12	kapitola 5.12																	kapitola 7.2
Vývoz tovarov a služieb																				
	tovary	kapitola 5.13	kapitola 5.13																	kapitola 7.2
	služby	kapitola 5.14	kapitola 5.14																	kapitola 7.2
Dovoz tovarov a služieb																				
	tovary	kapitola 5.15	kapitola 5.15																	kapitola 7.2
	služby	kapitola 5.16	kapitola 5.16																	kapitola 7.2
Hrubý domáci produkt																				
Dôchodková metóda																				
Odmeny zamestnancov																				
	formálne zamestnanec	kapitola 4.7	kapitola 4.7																	kapitola 7.2
	formálne nezamestnanec	kapitola 4.7	kapitola 4.7																	kapitola 7.2
	verejná služba	kapitola 4.7	kapitola 4.7																	kapitola 7.2
	iný zamestnanec	kapitola 4.7	kapitola 4.7																	kapitola 7.2
	nezamestnanec (vlastné domácnosti)	kapitola 4.7	kapitola 4.7																	kapitola 7.2
Hrubý prevádzkový prebytok (1)																				
	formálne zamestnanec																			kapitola 4.10
	formálne nezamestnanec																			kapitola 4.10
	verejná služba																			kapitola 4.10
	iný zamestnanec																			kapitola 4.10
	nezamestnanec (vlastné domácnosti)																			kapitola 4.10
Znížené dôchodky																				
																				kapitola 4.11
Dane z produkcie a dovozu																				
		kapitola 4.8																		
Subvencie																				
		kapitola 4.9																		
Hrubý domáci produkt																				
Hrubý národný dôchodok																				
Odmeny zamestnancov prijaté zo zahraničia																				
																				kapitola 8.1
Odmeny zamestnancov platené do zahraničia																				
																				kapitola 8.1
Dane z produkcie a dovozu platené inštitúciami EÚ																				
		kapitola 8.2																		
Subvencie poskytnuté inštitúciami EÚ																				
		kapitola 8.3																		
Dôchodky z majetku prijaté zo zahraničia																				
	úrok	kapitola 8.4																		kapitola 3.17
	dividendy	kapitola 8.4																		kapitola 8.4
	penzijné dôchodky a ostatné zahraničné výnosy	kapitola 8.4																		kapitola 8.4
	ostatné zahraničné dôchodky	kapitola 8.4																		kapitola 8.4
Dôchodky z majetku platené do zahraničia																				
	úrok	kapitola 8.4																		kapitola 3.17
	dividendy	kapitola 8.4																		kapitola 8.4
	penzijné dôchodky a ostatné zahraničné výnosy	kapitola 8.4																		kapitola 8.4
	ostatné zahraničné dôchodky	kapitola 8.4																		kapitola 8.4
Hrubý národný dôchodok																				

(1) Hrubý prevádzkový prebytok - Členské štáty majú podrobné členenie údajov (nezávisle) dôchodkovej metódy, tak ako Irsko, Francúzsko, a VB, hrubý prevádzkový prebytok sa musí členíť podľa sektorov

